Fonte

UM JORNAL A SERVIÇO DO POVO

Jaboticabal, 13 de Fevereiro de 2014 - Edição Mensal - Ano IV - R$ 1,50

João Teixeira de Lima - MTB 43.290 - www.jfonte.com.br - jfontemail@gmail.com

Nº 164

UPA será inaugurada em junho. Diz prefeito Raul Gírio!

Em entrevista concedida ao Jornal Fonte na tarde de 05 de fevereiro de 2014, o prefeito de Jaboticabal Raul Girio (PSDB), dentre muitos assuntos comentados, disse que a UPA (Unidade de Pronto Atendimento), cuja construção teve inicio em 24 de novembro de 2010, e deveria ter sido concluída em 24 de maio de 2011, agora será inaugurada em junho deste ano.

pág. 04

TCE julga irregular convênio do vale alimentação e multa ex-prefeito Hori

pág. 02

A pequena grande feira

pág. 09

Estacionamentos exclusivos: Nada Mudou!

pág. 09

Maus tratos a animais

pág. 07

Unesp movimenta R$ 1,9 bilhão em 22 municípios do Estado

pág. 08

Retirada de Árvores nas Calçadas – Quando é Crime Ambiental?

pág. 11

Fotos da Semana

pág. 06

IMPRENSA DE LUTO!

BLACK BLOCS: Bandidos travestidos de manifestantes tiram a vida do cinegrafista Santiago Ilídio Andrade, 49 anos, da Rede Bandeirantes de Televisão.

MANIFESTAÇÃO SEMPRE, VIOLÊNCIA NUNCA!

TCE julga irregular convênio do vale alimentação e multa ex-prefeito Hori

A Primeira Câmara do TCE (Tribunal de Constas do Estado São Paulo), em sessão realizada no dia 10 de dezembro de 2013, (processo TC-0011797/008/11), julgou procedente a representação e **irregular** o Termo de Convênio celebrado entre a Prefeitura e o Sindicato dos Funcionários Públicos de Jaboticabal para administrar o vale refeição de aproximadamente 1.400 trabalhadores no valor unitário de R$ 170, ou seja, R$ 238 mil/mês. A Corte de Contas também multou o ex-prefeito José Carlos Hori em 500 UFESPs – R$ 10.070 mil, devendo o pagamento ser efetuado em 30 dias após o período recursal. Determinou ainda, que após o transito em julgado, cópia do voto do conselheiro e relator Dimas Eduardo Ramalho seja encaminhada ao Ministério Público Estadual, para as providências Cabíveis.

O atual prefeito Raul Girio (PSDB), tem 60 dias após a publicação da decisão, que ocorreu em 21 de janeiro de 2014, para que informe ao Tribunal as medidas adotadas, inclusive apuração de responsabilidades e imposição das medidas administrativas.

ENTENDA O CASO

Trata-se de representação formulada pela SINDPLUS – Administradora de Cartões, Serviço de Cadastro e Cobrança Ltda. – EPP, contra o termo de convênio celebrado entre a Prefeitura e o Sindicato dos Funcionários Públicos, em 26/09/2011, e a consequente contratação da TOPÁZIO S.A. – Crédito Financiamento e Investimento e Empresa Brasileira de Tecnologia e Administração de Convênios Hom Ltda., para prestação de serviços de administração e gerenciamento de fornecimento de cartões magnéticos, com liberação de créditos em tempo real para os servidores municipais.

TAXA

Conforme consta no processo, o termo de adesão celebrado em 12.09.2011, entre o Sindicato e a Topázio, a taxa de administração acordada foi igual a 0%.

Em 30.11.2011, foi celebrado um termo de compromisso de repasse entre as partes, segundo o qual, se o valor faturado for superior a R$ 40.000,01 mil, a contratada iria repassar 1,50% ao Sindicato.

SETE FALHAS

A fiscalização do TCE identificou 7 possíveis falhas no convênio e na contratação realizada.

1) Ausência de proposta de viabilidade e possibilidade jurídica para administrar cartões, como consignado na Ata de abertura da sessão pública.

2) Falta de comprovação das vantagens obtidas pela municipalidade ao transferir ao Sindicato ônus da contratação de vales alimentação.

3) A não realização de pesquisa de preços pelo Sindicato.

4) A ausência de comprovação de que a contratação pelo Sindicato atendeu todos os requisitos dispostos no edital.

5) Contratação de fornecimento de cartão alimentação em 12.09.2011, antes da Lei e do próprio Convênio, que foi celebrado em 26.09.2011.

6) Falta de previsão, no Estatuto do Sindicato, para realização das atividades dispostas no Convênio, e

7) Ausência de comprovação de fato que justificasse o interesse público.

OUTRO LADO

Todos os citados recorreram da decisão do TCE segundo informou a nossa reportagem a secretária de negócios jurídicos Mirela Ficher Senô.

TCE julga legais contratações do ex-prefeito Hori

O auditor Antônio Carlos dos Santos do TCE (Tribunal de Contas do Estado de São Paulo) julgou legais as contratações do ex-prefeito de Jaboticabal José Carlos Hori (PPS) no ano de 2011 para área do magistério de Cristiane Borghi G. Adorno de Paula e outros (processo TC-1320/006/12).

DECISÃO

Santos, entendeu que houve as necessárias justificativas às contratações temporárias e também as devidas rescisões dentro dos períodos estabelecidos.

TCE encontra falhas no balanço do SAAEJ em 2012

O balanço geral do ano de 2012 do SAAEJ (Serviço Autônomo de Água e Esgoto de Jaboticabal), à época, presidido por Paulo César Polachini, apresentou segundo o auditor Josué Romero do TCE (Tribunal de Contas de São Paulo) algumas falhas (processo TC-003231/026/120), que podem ser caracterizadas de baixa importância como: erro de anotações e outros, mas apontou que a Autarquia prescindiu de licitação a contratação dos serviços relacionados à gestão do benefício denominado "auxílio alimentação", tendo para isso a origem se utilizado de "convênio" firmado com o Sindicato dos Funcionários Públicos.

O mesmo erro cometido pela Prefeitura.

Leia matéria nesta edição.

O Tribunal, no entanto, deixou de apontar dívidas remanescentes de 2012 (restos a pagar), remetidas para 2013, sem dinheiro em caixa para paga-las.

A decisão é de 06 de janeiro de 2014, e o prazo para o ex-presidente, apresentar as suas justificativas é de 30 dias.

Fonte
UM JORNAL A SERVIÇO DO POVO

J.T. De Lima M.E • CNPJ 10.713.136/0001-00 • Inscrição Municipal 116.231
Jornalista Responsável: João Teixeira de Lima • MTB. 43290
Endereço: Rua Raposo Tavares, 230 • Recreio dos Bandeirantes,
Cep: 14883-418 Jaboticabal/SP • Tel (16) 3202-7509
www.jfonte.com.br - Facebook: www.facebook.com/JornalFonteJab
jfontemail@gmail.com • jfonte@jfonte.com.br

Diagramação: rudyhenrique@gmail.com
Projeto Gráfico: www.ivanhp.com.br.
Tiragem: 3.000 exemplares.
Os artigos e matérias assinadas não representam a opinião deste jornal.
As matérias assinadas são de inteira resposabilidade de seus autores.
Anuncie ou assine o Jornal Fonte! Ligue para (16) 3202-7509.

Editais

EDITAL DE DIVULGAÇÃO DOS JURADOS

EDITAL PARA CONHECIMENTO DE TODOS, expedido nos autos da ação da Ação Penal de Competência do Júri - Homicídio Qualificado, QUE A JUSTIÇA PÚBLICA MOVE CONTRA MARCOS MOREIRA DE LIMA, PROCESSO Nº 0006842-07.1997.8.26.0291

A Doutora Carmen Silvia Alves, M. Juíza de Direito da 1ª Vara do Foro de Jaboticabal, da Comarca de de Jaboticabal, na forma da lei, etc.

FAZ SABER a todos quantos o presente edital virem ou dele conhecimento tiverem que, tendo designado o dia 19 de fevereiro de 2014, às 09h00, no salão do Tribunal do Júri desta Comarca de Jaboticabal, situado no pavimento superior do Edifício do Fórum local, sito na praça do Café s/nº, a instalação das sessões de julgamento do primeiro trimestre do corrente exercício (2014), com este edital, divulga os vinte e cinco (25) jurados sorteados, os quais deverão comparecer nas sessões. Foram sorteadas as seguintes pessoas:

01) **ANA PAULA CAETANO RETTONDIM**;
02) **ANA PAULA CAMARGO ROSSI**;
03) **ÂNGELO APARECIDA D'AQUILA**;
04) **CARMEN SILVIA DOS SANTOS**;
05) **DANIEL DE FREITAS CASTILHO**;
06) **DENISE BORSARI**;
07) **EDVANIA PAULA FERREIRA JORGE**;
08) **FÁBIO PETROUCIC**;
09) **HELENA MACIEL DEL VECHIO**;
10) **JAIRO OSVALDO GAZETTA**;
11) **JANE MARIA BARBIERI ANDREOTTO**;
12) **JOSÉ FERNANDO DURIGAN**;
13) **JOSÉ RONALDO DE OLIVEIRA**;
14) **JOVAIR GASPARINO**;
15) **JUCILÉIA BONATTI THOMAZ**;
16) **LEANDRO CORREIA**;
17) **MARINO BENEDITO DEL VECCHIO**;
18) **MARISA TERUKO MURAKAMI**;
19) **MARIZE APARECIDA NALLIS**;
20) **MILTON ALEXANDRE FERREIRA**;
21) **RAFAELA FERNANDES SERVIDONE**;
22) **RICARDO LUIZ DUARTE**;
23) **RICARDO MILANEZ MARCHI**;
24) **ROSANA MARIA RIBEIRO BERCHIERI**, e
25) **TIAGO BARROS CUNHA**.

Ainda, com este edital, ficam também convidados demais interessados no julgamento que serão designados, a começar pelo já marcado em 19 de fevereiro de 2014, às 09h00. Para conhecimento de todos, é expedido este edital, que será publicado e afixado na forma da lei.

Jaboticabal, 24 de janeiro de 2014.

DOCUMENTO ASSINADO DIGITALMENTE NOS TERMOS DA LEI 11.419/2006, CONFORME IMPRESSÃO À MARGEM DIREITA

EDITAL - INTERDIÇÃO

EDITAL PARA CONHECIMENTO DE TERCEIROS, EXPEDIDO NOS AUTOS DE INTERDIÇÃO DE DIEGO RANGEL, REQUERIDO POR JOAQUIM NORBERTO RANGEL - PROCESSO Nº 0006695-87.2011.8.26.0291.

O(A) Doutor(a) ALEXANDRE GONZAGA BAPTISTA DOS SANTOS, MM. Juiz(a) de Direito da 3ª. Vara Judicial da Comarca de Jaboticabal, do Estado de São Paulo, na forma da lei, etc.

FAZ SABER aos que o presente edital virem ou dele conhecimento tiverem que, por sentença proferida em 19/10/2012, foi decretada a INTERDIÇÃO de DIEGO RANGEL, declarando-o(a) absolutamente incapaz de exercer pessoalmente os atos da vida civil e nomeado(a) como CURADOR(A), em caráter DEFINITIVO, o(a) Sr(a). JOAQUIM NORBERTO RANGEL. O presente edital será publicado por três vezes, com intervalo de dez dias, e afixado na forma da lei. Nada mais. Dado e passado na cidade de Jaboticabal em 04 de setembro de 2013.
Eu, _____ **(MARLI APDA DO AMARAL FARIA)**, Escrevente Técnico Judiciário, digitei e providenciei a impressão. Eu, _____ **(VALDECI APARECIDO DAMIÃO)**, Diretor, subscrevi.

ALEXANDRE GONZAGA BAPTISTA DOS SANTOS
Juiz(a) de Direito

EDITAL - INTERDIÇÃO

EDITAL PARA CONHECIMENTO DE TERCEIROS, EXPEDIDO NOS AUTOS DE INTERDIÇÃO DE MARIA FERREIRA DA CONCEIÇÃO, REQUERIDO POR DIONÍZIA DO LINO FARIA - PROCESSO Nº 0007026-69.2011.8.26.0291.

O(A) Doutor(a) ALEXANDRE GONZAGA BAPTISTA DOS SANTOS, MM. Juiz(a) de Direito da 3ª. Vara Judicial da Comarca de Jaboticabal, do Estado de São Paulo, na forma da lei, etc.

FAZ SABER aos que o presente edital virem ou dele conhecimento tiverem que, por sentença proferida em 05/10/2012, foi decretada a INTERDIÇÃO de MARIA FERREIRA DA CONCEIÇÃO, declarando-o(a) absolutamente incapaz de exercer pessoalmente os atos da vida civil e nomeado(a) como CURADOR(A), em caráter DEFINITIVO, o(a) Sr(a). DIONIZIA DO LINO FARIA. O presente edital será publicado por três vezes, com intervalo de dez dias, e afixado na forma da lei. Nada mais. Dado e passado na cidade de Jaboticabal em 04 de setembro de 2013.
Eu, _____ **(MARLI APDA DO AMARAL FARIA)**, Escrevente Técnico Judiciário, digitei e providenciei a impressão. Eu, _____ **(VALDECI APARECIDO DAMIÃO)**, Diretor, subscrevi.

ALEXANDRE GONZAGA BAPTISTA DOS SANTOS
Juiz(a) de Direito

EDITAL - INTERDIÇÃO

EDITAL PARA CONHECIMENTO DE TERCEIROS, EXPEDIDO NOS AUTOS DE INTERDIÇÃO DE MOACYR APARECIDO VARANDAS, REQUERIDO POR MARCÍLIO MONTI VARANDAS - PROCESSO Nº 0002016-10.2012.8.26.0291.

O(A) Doutor(a) ALEXANDRE GONZAGA BAPTISTA DOS SANTOS, MM. Juiz(a) de Direito da 3ª. Vara Judicial da Comarca de Jaboticabal, do Estado de São Paulo, na forma da lei, etc.

FAZ SABER aos que o presente edital virem ou dele conhecimento tiverem que, por sentença proferida em 10/04/2013, foi decretada a INTERDIÇÃO de MOACYR APARECIDO VARANDAS, declarando-o(a) absolutamente incapaz de exercer pessoalmente os atos da vida civil e nomeado(a) como CURADOR(A), em caráter DEFINITIVO, o(a) Sr(a). MARCILIO MONTI VARANDAS. O presente edital será publicado por três vezes, com intervalo de dez dias, e afixado na forma da lei. Nada mais. Dado e passado na cidade de Jaboticabal em 04 de setembro de 2013.
Eu, _____ **(MARLI APDA DO AMARAL FARIA)**, Escrevente Técnico Judiciário, digitei e providenciei a impressão. Eu, _____ **(VALDECI APARECIDO DAMIÃO)**, Diretor, subscrevi.

ALEXANDRE GONZAGA BAPTISTA DOS SANTOS
Juiz(a) de Direito

EDITAL - INTERDIÇÃO

EDITAL PARA CONHECIMENTO DE TERCEIROS, EXPEDIDO NOS AUTOS DE INTERDIÇÃO DE DANILO ROBERTO HOMEM, REQUERIDO POR JOSÉ BARONE - PROCESSO Nº 0003975-16.2012.8.26.0291.

O(A) Doutor(a) ALEXANDRE GONZAGA BAPTISTA DOS SANTOS, MM. Juiz(a) de Direito da 3ª. Vara Judicial da Comarca de Jaboticabal, do Estado de São Paulo, na forma da lei, etc.

FAZ SABER aos que o presente edital virem ou dele conhecimento tiverem que, por sentença proferida em 13/02/2013, foi decretada a INTERDIÇÃO de DANILO ROBERTO HOMEM, declarando-o(a) absolutamente incapaz de exercer pessoalmente os atos da vida civil e nomeado(a) como CURADOR(A), em caráter DEFINITIVO, o(a) Sr(a). JOSE BARONE E ISABEL APARECIDA HOMEM. O presente edital será publicado por três vezes, com intervalo de dez dias, e afixado na forma da lei. Nada mais. Dado e passado na cidade de Jaboticabal em 04 de setembro de 2013.
Eu, _____ **(MARLI APDA DO AMARAL FARIA)**, Escrevente Técnico Judiciário, digitei e providenciei a impressão. Eu, _____ **(VALDECI APARECIDO DAMIÃO)**, Diretor, subscrevi.

ALEXANDRE GONZAGA BAPTISTA DOS SANTOS
Juiz(a) de Direito

EDITAL - INTERDIÇÃO

EDITAL PARA CONHECIMENTO DE TERCEIROS, EXPEDIDO NOS AUTOS DE INTERDIÇÃO DE NATALIA CAROLINE MARTINS, REQUERIDO POR ADRIANA MARIA MARTINS - PROCESSO Nº 0006237-36.2012.8.26.0291.

O(A) Doutor(a) ALEXANDRE GONZAGA BAPTISTA DOS SANTOS, MM. Juiz(a) de Direito da 3ª. Vara Judicial da Comarca de Jaboticabal, do Estado de São Paulo, na forma da lei, etc.

FAZ SABER aos que o presente edital virem ou dele conhecimento tiverem que, por sentença proferida em 01/04/2013, foi decretada a INTERDIÇÃO de NATALIA CAROLINE MARTINS, declarando-o(a) absolutamente incapaz de exercer pessoalmente os atos da vida civil e nomeado(a) como CURADOR(A), em caráter DEFINITIVO, o(a) Sr(a). ADRIANA MARIA MARTINS O presente edital será publicado por três vezes, com intervalo de dez dias, e afixado na forma da lei. Nada mais. Dado e passado na cidade de Jaboticabal em 04 de setembro de 2013.
Eu, _____ **(MARLI APDA DO AMARAL FARIA)**, Escrevente Técnico Judiciário, digitei e providenciei a impressão. Eu, _____ **(VALDECI APARECIDO DAMIÃO)**, Diretor, subscrevi.

ALEXANDRE GONZAGA BAPTISTA DOS SANTOS
Juiz(a) de Direito

Fonte
UM JORNAL A SERVIÇO DO POVO

UPA será inaugurada em junho. Diz prefeito Raul Gírio!

Foto: Bruno Vogah

Em entrevista concedida ao Jornal Fonte na tarde de 05 de fevereiro de 2014, o prefeito de Jaboticabal Raul Girio (PSDB), dentre muitos assuntos comentados, disse que a UPA (Unidade de Pronto Atendimento), cuja construção teve inicio em 24 de novembro de 2010, e deveria ter sido concluída em 24 de maio de 2011, agora será inaugurada em junho deste ano. Leia a abaixo trechos da entrevista.

Acesse http://www.jfonte.com.br/pdfs/2013/Jornal_Fonte_150.pdf e veja a relação de obras inacabadas deixadas pelo então prefeito José Carlos Hori (PPS).

Jornal Fonte – Em primeiro lugar obrigado por nos receber. Este ano não será igual aquele que passou?

Raul Girio – Com certeza! Não será um ano tão favorável como imaginamos, mas será mais folgado. Porque 2013 foi um ano muito difícil. O dinheiro referente a Emendas para projetos que solicitamos ano passado como a reforma da rodoviária, a ponte do parque das araras, reforma do Centro de Saúde e reinicio das obras inacabadas, além de projetos novos de reformas está sendo liberado neste ano. Em 2013 tínhamos uma receita estimada em R$ 174 milhões, só arrecadamos R$ 166 milhões, ou seja, 4,6% a menos.

JF – A Prefeitura tem a receber de impostos atrasados cerca de R$ 25 milhões. No REFIS (Programa de Recuperação Fiscal) de 2013, apenas R$ 8 milhões foram renegociados, dos quais pouco mais de R$ 2 milhões foram pagos a vista. O senhor acredita que essas pessoas cumpram essa renegociação?

Raul Girio – A gente espera! Houve um acordo oficial. Essas pessoas tinham processos na justiça e foram retirados. Confiamos nesse cumprimento.

JF – E o restante desses devedores?

Raul Gírio – Os processos continuam na justiça, e vamos lutar para receber o que é devido à municipalidade.

JF – O TCE (Tribunal de Contas do Estado de São Paulo) apontou irregularidades no convênio firmado em 2011, entre a Prefeitura e o Sindicato dos Funcionários para este administrar o vale alimentação. E acrescenta que o senhor tem 60 dias para apurar essas irregularidades?

Raul Girio – Imediatamente nós cancelamos o convênio, e ao mesmo tempo fizemos nossa defesa, juntamente com o Sindicato e com a operadora do cartão. Cabe ao Tribunal analisar. No meu ponto de vista, não como prefeito, acho que o TCE dificilmente voltará atrás.

JF – O convênio com o Sindicato está cancelado?

Raul Girio – Está cancelado! Até que haja análise das defesas.

JF – A UPA, o senhor acha que entrega em março?

Raul Girio – Ontem, recebemos dois técnicos do Ministério da Saúde para fiscaliza-la. Os técnicos gostaram do que viram a obra está bem feita, bem construída. Estamos rescindindo o contrato com a empreiteira, e assumindo o término da Unidade, para nós a saúde é prioridade. Nosso pessoal da Prefeitura vai terminar todo trabalho de pintura interna e externa, adequação da sala de RX e a instalação da parte elétrica.

JF – E quando será a inauguração?

Raul Girio – Achei que como prefeito definia a data da inauguração. Mas não é, é o Ministério da Saúde. Então, eles querem que ela seja entregue até maio, mas terminaremos antes, e em junho, o ex-ministro Padilha fará a inauguração.

JF – E o mercadão?

Raul Girio – Lá tem duas empresas, dois contratos, mas vemos que a reforma anda a passos de tartaruga, as empresas não estão se entendendo. Estamos propondo uma única empresa, e para isso temos que rescindir os contratos e fazer uma nova licitação. A Concha Acústica chegou o último repasse do dinheiro. A empresa Bulgarelli está retornando, e semana que vem recomeçarão as obras. Fizemos uma programação e esperamos que as obras não sejam mais paralisadas.

JF – E o Distrito Industrial?

Raul Girio – O ano de 2013 foi um ano difícil para Indústria, houve crescimento negativo. Chegaram R$ 500 mil para pavimentação asfáltica, estamos investindo mais R$ 500 mil para conclusão da pavimentação, e estimular os empresários. Mas sentimos que eles estão com medo de investir, mesmo aqueles que compraram terreno no Distrito, que têm um contrato com a Prefeitura para iniciarem as obras estão com medo. A Prefeitura está vendo esse lado. Estamos dando um tempo para eles se estabilizarem economicamente.

JF – Há Comentários que não tem água nem esgoto no Distrito Industrial?

Raul Girio – Esgoto tem! Com relação à água está sendo resolvido, há um problema de pressão, o SAAEJ está nos ajudando, fazendo um estudo para solucionar essa dificuldade.

JF – Outro ponto seria na área da tecnologia. Dependemos da VIVO e essa empresa deixa muito a desejar especialmente com Internet. Esse seria outro problema?

Raul Girio - Tecnologia principalmente na indústria é tudo, e toda aquela área da Faria Lima é complicada, empresas que fui visitar enfrentam problemas especialmente com Internet, mas a VIVO tem que resolver. No Super Acessa fizemos um link direto com Luzitânia, a VIVO devido o seu volume de serviço não instalou a antena para Internet e celular, prometeram para março. Fizemos nossa parte.

JF – Se a VIVO cumprir sua palavra, em março Luzitânia estará no ar?

Raul Girio – Sem dúvida! Estava programado para fevereiro, agora passou para março.

JF – E a Escola de Tempo integral na SANBRA?

Raul Girio – Um projeto fantástico do governo do Estado. Não conheço a escola, mas vi a projeção que me fizeram na Casa Civil, fiquei encantado, e Jaboticabal tem tudo para ganha-la em 2015. Está tudo certo, é só assinar o convênio com a secretaria estadual da educação. O professor Herman (secretário da Educação Herman Jacobus Cornelis Voorwald), falou que Jaboticabal seria contemplada, estamos no aguardo, tudo que ele prometeu, cumpriu.

JF – Faltas de vagas em cre-

ches?

Raul Girio – A lista de espera era de 650 crianças em janeiro de 2014, no mês de fevereiro 370 serão chamadas, esse déficit passa para 284. Até o final de 2014, teremos 270 novas vagas, porque serão inauguradas as creches da SANBRA 150 vagas e do parque das araras 120 vagas. Esse déficit será praticamente zerado, mas crianças continuarão nascendo. A previsão para 2015/2016 é para 500 novas vagas, serão construídas as creches do Santo Antônio 130 vagas, residencial 150 vagas, São José onde serão construídas as 528 casas, mais 130 vagas e Jardim Botânico mais 90 vagas. Além disso, pretendemos em algumas creches ampliar o número de vagas, com todo cuidado para não haver uma superpopulação.

JF – E pessoal habilitado para cuidar dessas crianças?

Raul Girio – Vamos fazer um concurso em breve para educadores de creches e outros vários cargos.

JF – Quando será e quantas vagas?

Raul Girio – Provavelmente em março. Não há um número definido de vagas, à medida que formos precisando chamaremos os aprovados de acordo com a classificação.

JF – Houve um episódio desagradável aqui no Paço municipal envolvendo um professor de capoeira e um vigia. O professor segundo as redes sociais queria usar o espaço público para "jogar" capoeira com seus alunos, e o vigia o impediu alegando que ele não tinha autorização para usar o espaço. Até a polícia foi chamada?

Raul Girio - Existe um decreto nº 6070 de 03 de fevereiro de 2014, o fato ocorreu antes, mas o projeto estava no "forno" que regulamenta realização de shows, festas e eventos no município. Porque nunca tivemos um critério claro para realização desses eventos. Não existia uma norma para uso do espaço público, a pessoa o usava, sujava o local, ia embora e a Prefeitura arcava com a limpeza, e outros itens importantes como segurança etc., portanto, esse decreto veio para normalizar esse uso em qualquer nível. Em momento algum quisemos tirar o direito do Flávio, até porque é uma pessoa que tem vontade e gosta do que faz, é um bom professor e um excelente profissional, inclusive, ele trabalha na FAE (Fundação de Amparo ao Esporte), é bolsista, é atleta. Ele teve um conversa com nosso secretário de governo que foi áspera, e depois comigo, que começou bem e terminou áspera. Houve um mau entendimento com o vigia. O Flávio sempre fez uso do espaço, mas de uma forma organizada. Houve uma supervalorização do episódio nas redes sociais. Mas tudo está resolvido.

RELAÇÃO DAS OBRAS PREVISTAS PARA 2014, QUE SERÃO INVESTIDOS MAIS DE R$ 40 MILHÕES.

1. Implantação da Academia da Saúde - R$ 105 mil
2. Construção da Quadra do CIAF I - R$ 400 mil
3. Construção da Quadra do Barreiro - R$ 500 mil
4. Construção da Cobertura da Quadra do CIAF V - R$ 400 mil
5. Construção de Creche no Parque Das Araras - R$ 1.250 milhão
6. Aquisição de Equipamentos UPA - R$ 480 mil
7. Aquisição de Equipamentos Centro de Saúde/ Laboratório/Pronto Atendimento - R$ 100 mil
8. Aquisição de Equipamentos UBS - R$ 300 mil
9. Reforma do CIAF II - R$ 140 mil
10. Reforma do CIAF de Luzitânia - R$ 120 mil
11. Construção CIAF IX – R$ 600 mil
12. Construção da Creche Escola do Bairro Santo Antônio - R$ 1.250 milhão
13. Construção da Escola Integral no Bairro Barreiro - R$ 3 milhões
14. Construção de Quadra Coberta no Lot. São José - R$ 250 mil
15. Construção do Centro Dia do Idoso - R$ 670 mil
16. Recapeamento Asfáltico de Ruas Diversas – R$ 300 mil
17. Reforma do Terminal Rodoviário - R$ 471 mil
18. Reforma da Praça e Construção de Quadra no Bairro Jd. Guanabara - R$ 200 mil
19. Aquisição de Equipamentos de Musculação Para Pessoas Com deficiência
20. Construção do CAPS – R$ 800 mil
21. Construção de 3 Creches-escola - R$ 3.750 milhão
22. Construção de Escola de 8 Salas no Bairro Santo Antônio - R$ 3 milhões
23. Ampliação do CIAF VII - R$ 210 mil
24. Ampliação do ESF. "Tereza Barbosa Fernandes" - R$ 230 mil
25. Ampliação do CIAF I - R$ 200 mil
26. Reforma do Cine Teatro Municipal - R$ 500 mil
27. Pavimentação de Ruas - R$ 270 mil
28. Aquisição de Ônibus Escolar - R$ 385 mil
29. Moveis e equipamentos para educação – R$ 300 mil
30. Drenagem - R$ 320 mil
31. Pavimentação Distrito – 3ª Etapa - R$ 500 mil
32. Construção de Ponte na Rua Antônio Perillo (Pq. das Araras) - R$ 500 mil
33. Recapeamento Asfáltico da Rua João de Almeida e outras - R$ 270 mil
34. Reforma do Centro de Saúde – R$ 500 mil
35. Pavimentação de Ruas Vale do Sol – R$ 6 milhões
36. Construção de Ciclovia - R$ 250 mil
37. Casas CDHU - R$ 14 milhões

Seria um golpe baixo?

O vereador jaboticabalense Rubinho Gama (PTB), se filiou a sigla a convite do atual presidente e ex-vereador José Augusto Gouvêa. Quem frequentava os gabinetes dos edis encontrava-se com Rubinho quase sempre no gabinete de Gouvêa, ou seja, até os mais leigos em política entendiam que Rubinho tinha o apoio geral, total e irrestrito de Gouvêa. Rubinho se elegeu e Gouvêa ficou de fora, mas não saiu da vida política, e cada dia mais o PTB cresce em Jaboticabal sob a presidência dele. No entanto, Rubinho afirmou por telefone a nossa reportagem, que quer comandar o partido sob a alegação de que é parlamentar, o que não justifica, porque o presidente nacional da agremiação partidária é o ex-deputado federal Roberto Jefferson.

A "boca pequena", os comentários são que Rubinho quer passar uma rasteira no seu padrinho. Uma alta autoridade consultada pelo Jornal Fonte, disse que: "em time que está ganhando não se mexe". Outra, garantiu que o deputado estadual Campos Machado, presidente estadual do PTB, que aliás, visitou Jaboticabal no fim de semana retrasado, mas a imprensa, pelos menos nós não fomos avisados, não permitirá essa mudança. Porque para muitos, isto se chama golpe baixo.

José Augusto Gouvêa

Rubinho Gama

Fonte
UM JORNAL A SERVIÇO DO POVO

Fotos da Semana

VADIAGEM ATACA CONDOMÍNIO MONTERREY

Situado num ponto privilegiado de Jaboticabal. Mas se não cuidar, virará um monte de lixo. Proprietários já estão colocando seus terrenos a venda. Veja as fotos.

ESTACIONAMENTO AO LADO DA PREFEITURA

Funcionários da Prefeitura de Jaboticabal e visitantes estacionavam seus veículos na via de acesso ao estacionamento interno, o que é proibido, e interrompiam a passagem de outros veículos, além de oferecer perigo as pessoas que usam o local para caminhada.

Após o Jornal Fonte solicitar a intervenção do secretário de administração e recursos humanos César Poletti a situação foi resolvida.

Veja as fotos - antes e depois.

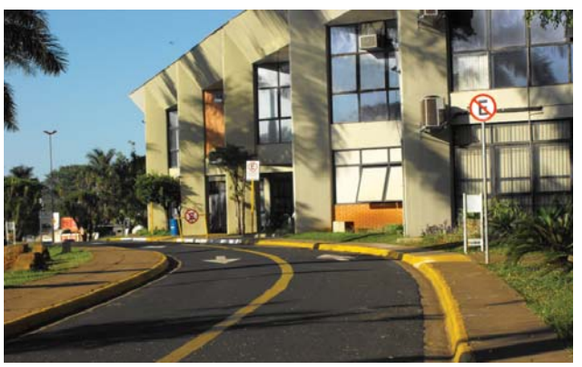

Maus tratos a animais

Sargento Delalibera

Em 10/02/14, Policiais Militares Ambientais compareceram na Rua Dr. Pedro Melício Filho S/Nº – Jardim São Roque - Jaboticabal - SP, a fim de averiguar uma denúncia de maus tratos à animal, no caso um cavalo, uma vez que, segundo informações, um individuo havia utilizado o animal em uma carroça, submetendo-o a intenso trabalho, e depois, açoitado o potro, deixando-o abandonado em uma área verde.

Ao chegarem no local, o 1º Sargento PM Delalibera e o Soldado Adilson encontraram o animal caído no solo, não conseguindo se levantar, totalmente debilitado, tremendo e com algumas lesões pelo corpo.

Mantido contato com o detentor do animal, um Senhor de mais de 70 anos de idade, este informou que havia emprestado o animal para um neto de 20 anos de idade, o qual, após utilizar o animal durante horas em uma carroça, ainda açoitou demasiadamente o potro, uma vez que este havia caído e não mais conseguia se levantar.

Diante destas informações, os policiais ambientais compareceram no endereço do criminoso, onde este confessou parte das declarações do avô, sendo então detido por infração ao artigo 32 da Lei 9605/98, c/c o item III do artigo 3º do Decreto Federal nº. 24.645/34 "obrigar animais a trabalhos excessivos ou superiores ás suas forças e a todo ato que resulte em sofrimento para deles obter esforços que, razoavelmente, não se lhes possam exigir senão com castigo" e item I do artigo 2º da Lei Estadual nº 11.977/05 "ofender ou agredir fisicamente os animais, sujeitando-os a qualquer tipo de experiência, prática ou atividade capaz de causar-lhes sofrimento ou dano, bem como as que provoquem condições inaceitáveis de existência", e apresentado na Delegacia de Polícia, onde irá responder a processo crime, cuja pena pode chegar a um ano de detenção.

A Polícia Ambiental lavou multa no valor de R$ 1.500,00, com base no disposto do artigo 26 da Resolução SMA 32/2010.

O animal está recebendo cuidados veterinários em um haras particular até se restabelecer.

Oposição, procura-se

Wanderley Guilherme dos Santos

Se depender da oposição o País não vai andar. A infantilidade de seus protestos explica o agônico socorro que está pedindo à descabelada desordem urbana. De seu próprio ventre, nada. Criticar a autoridade fiscal, por exemplo, por ter usado tributos e dotações dos leilões para fechar as contas equivale a desancar o quitandeiro porque equilibra o livro-caixa recebendo o que lhe devem. É curial que o governo troca tributação por serviços, administração e projetos. Lá uma vez ou outra parte dos impostos se transforma em subsídios diretos e indiretos ao consumo e às despesas dos grupos vulneráveis. Chama-se redistribuição de renda e vem ocorrendo há pouco mais de dez anos no Brasil. É isso que provoca espuma na garganta oposicionista e a faz perder o senso de ridículo.

Nenhuma oposição que se preze tenta condenar um governo por fazer uma parada técnica voltando de longa viagem. Aliás, nem mesmo se fosse para simples recuperação física, independente de considerações meteorológicas ou de segurança de voo. Pois este foi um dos brados de guerra, sem eco, da semana oposicionista.

Desdobrar desembolsos no tempo é uma espécie de versão macroeconômica da compra a crédito, o uso calculado da renda e do gasto futuros. A dívida das pessoas deve ser compatível com a proporção comprometida da renda esperada face ao dispêndio incompressível que virá a ter. Trata-se de uma questão de ser ou não leviano em relação à própria economia. E é preciso muita leviandade para que eventuais desmandos, ou desvairada presunção, conduzam à falência. Desde a redemocratização de 1945 foram necessárias décadas dos mais variados governos, inclusive ditatoriais, até que os livrescos sábios do PSDB conseguissem a proeza de quebrar a economia brasileira três vezes em não mais do que oito anos.

Quando as mesmas vozes do passado esgoelam-se em advertências sobre a dívida pública, bruta ou como proporção do produto interno, com que diabos de autoridade pensam estar falando?

Não possuem nenhuma imaginação ou criatividade e o bolor das receitas sugeridas tem um só resultado, se aviadas: desemprego. Existe uma crônica morbidez no pensamento conservador que o faz recuar diante da saúde e saudar os sintomas patológicos de vida social. Talvez por isso aplauda a proliferação dos micróbios (pequenos grupos de desordeiros, em geral), sem se dar conta de que estes são a hiperbólica evidência do fracasso oposicionista, ele mesmo.

Mas a pantomima máxima revela-se na busca de recordes. Os furos pelos quais compete a grande imprensa foram transferidos das páginas de esportes e da previsão do tempo para as manchetes, mas com significados distintos.

Excepcionais desempenhos em natação, maratona e salto a distância refletem o aprimoramento físico da espécie, o apuro no treino e a perseverança nos treinos.

Já os indicadores de temperatura nos explicam o bem estar ou seu contrário em condições de exacerbado calor ou frio. Por isso comparam números de hoje com os de ontem ou de há dez anos conforme o caso.

Mas as manchetes das primeiras páginas são pândegas. Títulos chamativos advertem que aumentou a ameaça inflacionária enquanto o texto explica que houve uma variação para mais no quarto dígito depois da vírgula, algo que não acontecia há dezoito, vinte e três ou não sei lá quantas semanas. Ou seja, o furo jornalístico não quer dizer absolutamente nada.

Pelo andar da carruagem é de se esperar escândalos informando que o desemprego na tarde de quarta feira passada foi o maior já registrado em tardes de quartas-feiras de anos bissextos.

Ao anunciá-los os apresentadores de noticiários televisivos farão cara de fralda de bebê, suja. Enquanto o País muda a pele, subverte rotinas, enfrenta e experimenta uma realidade inédita – a liquidação da miséria extrema – e veloz reestruturação de seus contingentes sociais, o reduto oposicionista balbucia indignações esfarrapadas.

E a crítica competente é fundamental para o desempenho de qualquer governo. Quanto a isso, estamos à míngua. A oposição brasileira é rústica como oposição, não está preparada para governar.

Fonte
UM JORNAL A SERVIÇO DO POVO

Unesp movimenta R$ 1,9 bilhão em 22 municípios do Estado

Valor representa 41,67% do ICMS arrecadado e 17,38% da receita total de cidades

Em nova edição, lançada em dezembro último, a pesquisa "A contribuição da Unesp para o dinamismo econômico dos municípios", coordenada pelo professor José Murari Bovo, da Faculdade de Ciências e Letras da Unesp, Câmpus de Araraquara, afirma que do R$ 1,6 bilhão que a Unesp movimentou em 2012, R$ 1,3 bilhão (80%) foi efetivamente gasto nos 22 municípios nos quais seus Câmpus estão localizados. Somando-se este valor com os gastos dos alunos, as unidades da Unesp foram responsáveis pela circulação de R$ 1,9 bilhão pelos setores da economia desses municípios. Esse valor representou 41,67% do ICMS arrecadado e 17,38% da receita total deles.

Em alguns casos, o valor sobre a receita municipal atinge mais de 80%, como as cidades de Ilha Solteira e Jaboticabal, onde os percentuais de impacto da Unesp atingem, respectivamente, 90,98% e 86,14%. Em Botucatu, esse índice chega a 200,65%.

A pesquisa mostra também que, percentualmente, na média dos Câmpus, os gastos mais significativos dos alunos ocorrem com aluguel (27,01%) e com alimentação (20,32%). O gasto anual com o primeiro item atinge R$ 153 milhões no conjunto das cidades e movimenta o mercado imobiliário com as casas para a constituição de "repúblicas". Há cidades em que mais de mil casas chegam a ser alugadas, como Araraquara (1.650), Bauru (1.380) e Botucatu (1.041), número que, no total, nos 22 municípios, foi de 10.125.

"É inegável que a Unesp representa, hoje, um modelo bem sucedido de universidade pública e descentralizada. Em apenas 37 anos de existência ela passou da condição de uma simples reunião de Institutos Isolados de Ensino Superior para a de uma universidade reconhecida e respeitada nos cenários nacional e internacional. No Brasil, ela é a segunda com maior número de cursos de graduação, de programas de pós-graduação e em número de doutores formados por ano", avalia Bovo.

Ele lembra ainda que a Unesp, diferentemente da grande maioria das universidades do Brasil e de outros países, consolidou-se como uma universidade multicâmpus, característica que lhe confere uma peculiar distribuição geográfica, com unidades universitárias espalhadas por 24 cidades do Estado de São Paulo, 23 delas localizadas no interior do Estado.

"Os números da nossa pesquisa demonstram a relevância da Unesp do ponto de vista de seu impacto sobre as economias dos municípios. Ao movimentar um volume considerável de recursos financeiros a universidade contribui para dinamizá-las e este é apenas um dos enfoques entre os muitos que ainda existem para ser investigados sobre o seu significado como fonte de dinamismo econômico tanto local quanto regional", comentou.

Bovo reforça que "nunca é demais lembrar que as universidades públicas, ao contrário das atividades econômicas de modo geral, exercem simultaneamente um impacto econômico estático e um impacto dinâmico sobre a economia em geral. "Este último representado pela contribuição da universidade para aumentar a riqueza produzida (local, regional e nacional) graças a seu poder de formar e aperfeiçoar o capital humano que, anualmente, é incorporado à produção social do país", conclui.

Assessoria de Comunicação e Imprensa

Governo pretende vacinar 80% das meninas de 11 a 13 anos contra o HPV, diz Padilha

Em pronunciamento de quatro minutos em rede nacional sobre a campanha de vacinação contra o HPV (Vírus do Papiloma Humano, que está associado ao câncer de colo de útero), o ministro da Saúde Alexandre Padilha destacou que o governo federal pretende vacinar 80% das meninas de 11 a 13 anos. Se a meta for cumprida, cerca de 4 milhões de jovens receberão a imunização.

A campanha tem início no dia 10 de março e dura até o fim do ano. A vacina, segundo o ministro, estará disponível nos 36 mil postos de saúde do País.

Para ser imunizada, a jovem deve apresentar um documento com foto e levar a carteira de vacinação. Seis meses após a primeira dose, é necessário receber uma segunda vacina. A terceira dose deve ser tomada cinco anos após a primeira.

O ministro destacou que, graças a uma parceria pelo Instituto Butantã, que produziu o medicamento, a vacina será disponibilizada pela primeira vez gratuitamente a toda população. Antes, segundo Padilha, o custo, na rede privada, era de R$ 1 mil.

Reflexão - O golpe que recebemos

Fernando Stigliano

Enfim, chegamos sãos e salvos a 2014, ano de 365 dias. Se considerarmos que o Brasil não funciona entre o Natal e o Carnaval e também no mês da Copa, 2014 será para os brasileiros, um ano de nove meses.

Março abrirá com o Carnaval e fechará com as comemorações (= fazer memória) dos 50 anos do golpe militar de 1964. Passadas cinco décadas, perduram os resquícios da ditadura, como o atual sistema político (que permite que Rondônia, com 1,5 milhão de habitantes, tenha o mesmo número de senadores que São Paulo, com 41,2 milhões de habitantes.

Meio século se passou e nenhum dos inúmeros crimes hediondos cometidos pela ditadura teve seus autores punidos. A impunidade se ancora na esdrúxula Lei de Anistia do governo do General Figueiredo, que imuniza quem jamais sofreu qualquer sanção.

O único consolo das vítimas, além do fim da ditadura e do retorno da democracia, é que, hoje, elas andam nas Ruas de cabeça erguida (ocupam inclusive a Presidência da República), enquanto os algozes carregam sobre si o opróbio(desonra, vergonha) de sua conduta.

De 12 de Junho a 13 de Julho teremos, no Brasil, a Copa do Mundo de Futebol. Com que cara o governo entregará Estádios com obras inacabadas e superfaturadas (já estão orçadas em R$ 28 bilhões!)? Como reagirão os torcedores brasileiros quando se derem conta de que a maioria não terá acesso às arquibancadas?

Em Agosto começam as campanhas eleitorais para deputados estaduais e federais, um senador por Estado, governadores e presidente da República. O caixa 2 fará a alegria dos que são financiados por empreiteiras, bancos e outras empresas, enquanto o eleitor ficará sob a avalanche de promessas, discursos demagógicos e alianças partidárias espúrias(estranhas, sem legitimidade).

Apesar de tudo, é preciso votar. Quem tem nojo de política é governado por quem não tem, e tudo que os maus políticos querem é que deixemos por conta deles a máquina pública para colocá-la a serviço de interesses privados.

Há eleitores que votam por amizade, dinheiro ou para ver atendidas suas ambições pessoais. Estes são os corruptos. Outros votam nulo ou branco. São os omissos, que reforçam as oligarquias. Outros, por se deixarem levar pela propaganda eleitoral, dando o voto a quem não conhecem nem sabem que compromissos assumem. São os incautos. E há aqueles que votam com a certeza de que o candidato abraça um projeto de mudança do Brasil, de modo a favorecer a maioria da população.

Reflexão sobre texto de Frei Beto – Escritor

Reflexão -- Um atribulado 2014?

Carta contemplada

R$ 600 mil

crédito p/ Imóvel/Construção / Quitação / Capital de giro
R$ 63 mil entrada + dívida

0xx16-3106-9023 / 99608-3742

Em 2013 a Câmara devolveu apenas R$ 102 mil para a Prefeitura

Wilsinho Locutor

A Câmara Municipal de Jaboticabal sob a presidência de Wilsinho Locutor (PV) devolveu do seu orçamento para Prefeitura em 2013, apenas R$ 102.192,17 mil.

Valor este, considerado inexpressivo se comparado com o ano de 2012, quando foi devolvido R$ 1.642.155,63 milhão.

OUTRO LADO

Locutor esclareceu que a redução do valor devolvido se deu porque em 2012, a Câmara contava com 10 vereadores, e em 2013 pulou para 13, além do mais, o valor do repasse da Prefeitura em 2012 era de 7%, do orçamento do município do ano anterior, que atingiu a cifra de R$ 6.718 milhões, e em 2013 esse valor foi reduzido para 6%, e caiu para R$ 6.423.801 milhões, por força de um projeto de lei de autoria do ex-vereador Murilo Gaspardo (PV), e aprovado por unanimidade.

Em valores arredondados, os três vereadores a mais custam anualmente em salários R$ 216 mil, os seis assessores R$ 117 mil, encargos sociais R$ 67 mil, mais tickets de assessores R$ 41 mil, totalizando R$ 374 mil.

Sem considerar despesas com viagens, telefones celulares e fixos, computadores, papel, selos e outras, esses valores somados atingem cerca de R$ 600 mil.

"Temos que enxugar, caso contrário corremos o risco de faltar dinheiro.

É tanto que neste ano, cortamos muitas despesas e vamos cortar muito mais", afirmou o chefe do legislativo.

A pequena grande feira

A feira livre de Jaboticabal que acontece todos os domingos no período da manhã está se tornando um ponto de encontro de amigos e famílias inteiras comparecem ali para fazerem compras de frutas verduras e legumes orgânicos (sem agrotóxico), degustar saborosos pastéis, milho verde e seus derivados e também adquirirem produtos artesanais.

A feirinha como é carinhosamente chamada funcionava as margens do lago no Paço Municipal, mas as condições eram precárias, tanto para os feirantes quanto para os visitantes. O Prefeito Raul Gírio, ordenou que a "feirinha" fosse transferida para a Praça ao lado do clube da terceira idade que oferece banheiros, água, sombra, bancos para acomodar os frequentadores e até um parquinho (balanço) para a criançada, e por sugestão do Dr. Nereu frequentador contumaz da "feirinha", o prefeito vai aproveitar o coreto para que músicos se apresentem no local.

"Nada barulho, é musica suave, para deixar o local mais aconchegante", disse Raul Girio que domingo, 09/02, esteve visitando a feirinha e recebeu muitos elogios pela mudança.

Em breve terá outra feira livre. Esse foi um pedido dos feirantes ao prefeito.

Estacionamentos exclusivos: Nada Mudou!

Na edição 163 de 12 de dezembro de 2013, publicamos a matéria intitulada **"Motoristas são enganados com "estacionamentos exclusivos".**

Acesse http://www.jfonte.com.br/pdfs/2013/Jornal_Fonte_163.pdf e saiba que eles não são permitidos pelo Código Nacional de Trânsito e leis municipais.

Mas mesmo assim, porém, nada foi feito pelas autoridades para coibir esse tipo abuso por parte de alguns comerciantes e a instituição financeira (Caixa Econômica Federal).

Veja algumas das fotos publicadas na época que mostra esse desrespeito, mas nada mudou.

A impressão que fica é que Jaboticabal é terra de ninguém e manda quem pode e obedece quem tem juízo.

Enquanto isso, a minoria prejudica a maioria.

POR OUTRO LADO

A autoridade de trânsito do município é o Senhor Júlio César Tomé, que também é segundo secretário da diretoria e conselho deliberativo da ACIAJA (Associação Comercial e Industrial de Jaboticabal), triênio 2013/2015, conforme o site da entidade.

Fonte
UM JORNAL A SERVIÇO DO POVO

Plano Municipal de Resíduos Sólidos de Jaboticabal 2013

Maurício China

No mês de Dezembro aconteceu uma Audiência Pública na Câmara Municipal sobre o Plano Municipal de Resíduos Sólidos Urbanos.

Depois de apresentado pelo SAAEJ e debatido o Plano, foi considerada a necessidade de melhor entendimento das pessoas presentes e a indispensável presença da Promotoria Pública.

Decidiu-se em marcar uma nova Audiência Pública.

Como a população deve participar? Primeiro ela deve SABER o que está sendo feito. Depois ela deve PRATICAR ações no seu dia a dia, como em sua casa, em seu local de trabalho e em seus momentos de lazer. Quando entendemos que o tipo e a quantidade destes resíduos causam grandes problemas a nossa saúde e ao meio ambiente, podemos aplicar os três erres – 3R: Reduzir – Reutilizar – Reciclar.

A minuta do Plano de Resíduos já está disponível para consulta pública e sugestões no site da Prefeitura. No caso do Resíduo Sólido Domiciliar, o LIXO é o tradicional material que toda a cidade ensaca e coloca em frente das casas para o caminhão levar e depositar em locais, como o LIXÃO, o Aterro Controlado ou o Aterro Sanitário.

A diferença básica entre estes locais de depósito está no contato com as pessoas e animais, bem como no impacto e contaminação do meio ambiente, considerando a poluição do solo, da água e do ar.

A CETESB tem sido o órgão público estadual que fiscaliza se estão fazendo direito, dentro do combinado e autorizado.

O Programa Município VerdeAzul iniciou 2008 com o lema "Ação local por uma causa global".

Em lista publicada pela Secretaria Estadual do Meio Ambiente, neste seu 6º ano (2013) a nota média dos municípios participantes subiu de 40,35 em 2012 para 46,25 em 2013, trazendo avanços nas políticas ambientais do Estado de São Paulo.

Jaboticabal perdeu em 2013 o Certificado Município VerdeAzul, pois para receber o Certificado o município deve ter nota superior a 80.

Jaboticabal no ano de 2012 recebeu nota acima de 80 e em 2013 reduziu sua nota para 72. Neste período caiu na classificação de 82º para 120º lugar entre 645 municípios paulistas.

O que aconteceu em Jaboticabal em relação as dez diretivas ambientais do Programa Município VerdeAzul?

Pois bem, em relação aos Resíduos Sólidos Urbanos, no dia da Audiência Pública foi proposto organizar em Janeiro uma visita para conhecer locais de trabalho com este tipo de resíduo em Jaboticabal, como o Aterro Sanitário, o Aterro do Resíduo da Construção Civil, a Usina de Triagem da Coleta Seletiva e a Usina de Volumosos. Relatos das pessoas que foram nesta visita consideram que o Aterro Sanitário de Jaboticabal precisa de melhorias e urgente ampliação da área de deposição de resíduos. Os outros locais visitados que manipulam resíduos também apresentam deficiências que precisam ser urgentemente corrigidas. Este é o momento da população saber o que está acontecendo.

Vamos aproveitar esta oportunidade para sabermos como tudo funciona, considerando a Prefeitura, o SAAEJ e as empresas responsáveis. Mesmo considerando que os gastos são altos, mas se corretamente aplicados e fiscalizados irão atingir seus objetivos de melhor atender a população com qualidade e respeito ao meio ambiente.

RICARDO G. COLLETES
ADVOGADO

ALGUÉM, EMFIM, NOS OUVE !!!

Moradores do Jardim São Marcos se opuseram contra o abate indiscriminado de árvores sadias, eis que bastava simples pedido administrativo para que as moto serras da Prefeitura agissem céleres. O departamento da PM responsável pelo meio ambiente (?), sem critério algum ou por favorecimento autorizava o abate de árvores decenárias. O setor de engenharia autoriza inicio de obras sem fiscalizar a existência de árvores no terreno ou nas vias públicas. Era, e é, um caos. O governo municipal bem merece o titulo de " moto serra ", mesmo porque está assessorado por neófitos na matéria.

O Dr. Hamilton Fernando Lisi, DD. Promotor Público do Meio Ambiente, em matéria correlata (Inquérito Civil n. 1.870/13), decidiu que o COMDEMA (Conselho Municipal do Meio Ambiente) não tem critérios legais para observar os ditames da Constituição Federal (art. 225) ao aprovar abate de árvores indiscriminadamente, assim se manifestando;

CONSIDERANDO que a Constituição Federal determina que "**todos têm direito ao meio ambiente ecologicamente equilibrado, bem de uso comum do povo e essencial à sadia qualidade de vida, impondo-se ao Poder Público e à coletividade o dever de defendê-lo e preservá-lo para as presentes e futuras gerações**" (art. 225, "caput", da Constituição Federal);

CONSIDERANDO que para a garantia do direito ao meio ambiente ecologicamente equilibrado, a Constituição Federal de 1988, em seu art. 225, § 1º, traz uma série de incumbências ao poder público, entre elas: "I - preservar e restaurar os processos ecológicos essenciais e prover o manejo ecológico das espécies e ecossistemas; II- preservar a diversidade e a integridade do patrimônio genético do País e fiscalizar as entidades dedicadas à pesquisa e manipulação de material genético; [...] III - definir, em todas as unidades da Federação, espaços territoriais e seus componentes a serem especialmente protegidos, sendo a alteração e a supressão permitidas somente através de lei, vedada qualquer utilização que comprometa a integridade dos atributos que justifiquem sua proteção; [...] VII – proteger a fauna e a flora, vedadas, na forma da lei, as práticas que coloquem em risco sua função ecológica, provoquem a extinção de espécies ou submetam os animais a crueldade".

CONSIDERANDO que "As condutas e atividades consideradas lesivas ao meio ambiente sujeitarão os infratores, pessoas físicas ou jurídicas, a sanções penais e administrativas, independentemente da obrigação de reparar os danos causados", nos termos do § 3º, da Constituição Federal;

CONSIDERANDO o princípio da proibição do retrocesso dos direitos sociais, que tem, **dentre outros objetivos** , impedir a diminuição do nível de proteção normativa ambiental (material ou formal) aquém do **mínimo existencial ecológico** (qualidade ambiental indispensável à vida, com dignidade, das gerações presentes e futuras);

CONSIDERANDO, finalmente que em matéria em ambiental deve sempre prevalencer o interesse da coletividade e não o do particular;

Determino a expedição de ofício com a recomendação para revisão do ato administrativo que concedeu a autorização do corte da árvore, objeto do presente inquérito civil, uma vez que embora tenha contado com a aprovação do COMDEMA, não parece ser **imprescindível para a edificação** ou **para o acesso de veículo** (Art. 3º I e IV da Lei Municipal 2.820, de 13 de abril de 2.000. Ademais, referidos dispositivos afrontam os princípios constitucionais que regem a questão ambietal, dando mais proteção a questão patrimonial e individual do que o da coletividade que será prejudicada com eventual corte da referida árvore.

Decorrido o prazo de 30 dias, solicite-se novas informações sobre as providências adotadas pelo Município, pois caso mantida a autorização ingressaremos com ação para anulação do ato e ressarcimento pelo dano ambiental causado.

Jaboticabal, 13 de Dezembro de 2.013

Hamilton Fernando Lisi
Promotor de Justiça

Ricardo G. Colletes
OAB/SP - 26.213

Retirada de Árvores nas Calçadas – Quando é Crime Ambiental?

Maurício China

Fico feliz quando pessoas se manifestam contra ações de mutilação e morte da Natureza. Em matéria anterior, li neste jornal que *"A Promotoria Pública de Defesa do Meio Ambiente fica atada já que a nossa lei permite o abate de árvores com um simples requerimento do proprietário que quer entrada para sua garagem"*, havendo na matéria comentário sobre a responsabilidade municipal, bem como da atuação da Procuradoria Jurídica, do COMDEMA e dos vereadores.

Nas questões ambientais, os humanos se juntam para decidir o que é o bem para tudo no Planeta Terra e no Universo.

Reza a constituição que no Brasil existe uma independência e, ao mesmo tempo, uma sintonia de ações entre os Três Poderes: 1) Executivo com presidente, governadores e prefeitos; 2) Legislativo com senadores, deputados e vereadores; e 3) Judiciário com juízes e promotores. Tudo em nome do bem comum.

Neste caso, considerando a condição de maioria, quantos e quem são estes que se juntam? Em nome de quem eles se juntam? Quem eles representam? Vamos continuar culpando a Deus pelas tantas catástrofes previstas de aquecimento global, de destruição da camada de ozônio, de destruição das florestas, de esgotamento dos recursos naturais e de poluição de recursos vitais como terra, água e ar?

A Lei Orgânica do Município de Jaboticabal está compatível com a Constituição Federal e a Constituição Estadual, quando em seu Capítulo que trata do Meio Ambiente consta que *"... a comunidade tem direito ao meio ambiente ecologicamente equilibrado, bem de uso comum do povo e essencial à sadia qualidade de vida, impondo-se ao Município e à coletividade o dever de defendê-lo e preservá-lo para as presentes e futuras gerações"*.

Na Lei Municipal nº 2.820/2000, sobre corte e poda de árvores em Jaboticabal, logo em seu Artigo 1º *"... considera-se como bem de interesse comum a todos os munícipes a vegetação de porte arbóreo existente ou que venha a existir no território do Município ..."*. Inclusive no Artigo 8º "Qualquer árvore do Município poderá ser declarada imune ao corte, mediante ato do Executivo Municipal ..." e no Parágrafo Único "Qualquer interessado poderá solicitar a declaração de imunidade ao corte, através de pedido escrito ao Prefeito Municipal ...". As retiradas de árvores são colocadas como atitudes finais, quando não houver alternativa, ou seja, quando indispensável.

A Lei de Crimes Ambientais (Lei Federal n° 9.605/98) deveria ser mais consultada e aplicada, pois em seu Artigo 2° determina que *"Quem de qualquer forma, concorre para a prática dos crimes previstos nesta Lei, incide nas penas a estes cominadas, na medida da sua culpabilidade, bem como o diretor, o administrador, o membro do conselho e de órgão técnico. O auditor, o gerente, o preposto ou mandatário de pessoa jurídica, que, sabendo da conduta criminosa de outrem, deixar de impedir a sua prática, quando podia agir para evita-la"*.

Vários são os exemplos de possível desatenção ambiental. Torna-se comodismo quando um simples requerimento encoberta situações passíveis de serem enquadrados na Lei de Crimes Ambientais. Quem responde aos requerimentos assume a responsabilidade em averiguar os fatos e saber como proceder, podendo ser processado criminalmente se fizer *"vista grossa"*.

Quando as pessoas constroem ou reformam suas casas, com certeza já sabem quais e onde estão as árvores no terreno ou na calçada. Atualmente, na regra, os loteamentos só são aprovados se tiverem plantadas em cada lote pelo menos uma árvore com dois anos de idade. Então, quando as pessoas compram seus lotes deveriam fazer os projetos das construções preservando estas árvores, para o bem da cidade. A aprovação das plantas só poderia ser feita depois de resolvida preferencialmente a preservação das respectivas árvores, concordam?

A retirada de árvores deve ser, em caso excepcional/exceção, e não uma regra. O Bairro Jardim São Marcos é um exemplo de repensar atitudes, pois há mais de 40 anos foram plantadas mais de 300 árvores nas calçadas, antes do início das construções. Hoje o que se vê são sobreviventes que a população sempre tem que denunciar para que não sejam abatidas.

Quando não for indispensável, a própria legislação permite negar a retirada da árvore em nome da preservação ambiental.

Outra situação encontrada na cidade é quando retiram árvores pela condição de juntarem criminosos em sua sombra ou de serem local de guardarem maconha para o tráfico. Estas situações não são casos da polícia resolver?

Os problemas de criminalidade e consumo de drogas são humanos, concordam? Será que a poda da árvore não seria suficiente? Não é justo a árvore, *"pagar o pato"* sendo abatida!

E quando alguém retira a árvore sem a devida autorização, ou então quando mutila a árvore, fura com broca, coloca veneno e outros mais produtos tóxicos às árvores?

Estes casos poderiam ser considerados crimes ambientais, como determina a Lei?

Considerando a grande quantidade de árvores que aparecem secas na cidade, não seria aconselhável averiguar melhor as situações que levaram a sua morte?

Promover a defesa do meio ambiente tem que ser nos três poderes.

Com esta frase sobre a Promotoria Pública estimulo a convocação de uma Audiência Pública, como prevista na Constituição Municipal. Tenho certeza que o trato com as árvores pode ser de respeito e salvação para uma grande quantidade de árvores que são retiradas em nossa cidade.

Se não conseguimos salvar as que já foram retiradas, podemos salvar as que estão condenadas a morte por simples capricho humano.

SAAEJ trabalha para implantar hidrômetros em poços artesianos

O engenheiro do SAAEJ (Serviço Autônomo de Água e Esgoto de Jaboticabal), Carlos Fenerich informou ao Jornal Fonte que o projeto para instalação de hidrômetros em poços artesianos de prédios, condomínios, indústria e comercio, estará pronto até o fim fevereiro de 2014.

Esses hidrômetros medirão a vasão de água que sai desses poços e com base nela será cobrada a taxa de esgoto, o que não ocorre atualmente conforme denunciou este periódico na edição 161 de 10 de outubro de 2013.

Acesse www.jfonte.com.br/pdfs/2013/Jornal_Fonte_161.pdf e entenda o caso.

Fenerich informou ainda, que a autarquia está fazendo um levantamento de poços clandestinos, que são muitos na cidade.

A detecção desses poços clandestinos é de fácil descoberta, basta que seja feita uma análise da conta e compara-la com o tamanho do imóvel residencial, da indústria e do comercio.

Fonte
UM JORNAL A SERVIÇO DO POVO

ANIVERSARIANTES

Luiz Carlos Corregliano, completou mais um ano de vida dia 17 de janeiro de 2014. Parabéns, saúde, paz e felicidades.

Maria Eduarda Ferraz Bedin, completou mais um ano de vida no dia 05/02. Parabéns, saúde, paz e felicidades.

Bianca Cerutti, completou mais um ano de vida dia 28/01. Parabéns, saúde, paz, felicidades, muitos anos de vida e tudo mais.

Célia Maria Bolzani, completou mais um de vida de 28 de janeiro de 2014. A data foi comemorada ao lado de familiares e amigos, mas em especial das netas Elena, Olivia e Elise. Parabéns, saúde, paz, felicidades, muitos anos de vida e tudo mais.

ENCONTRO DE AMIGOS

E/D - Carlão, Nereu, Natan e Nechar.

Vendo Clinica de Estética Completa em Rio Preto/SP

Reformada recentemente, porcelanato, acessibilidade completa (inclusive elevador), circuito interno de TV. Excelente Ponto (Av. Bady Bassitt). Aparelhos de ponta como Heccus, Radiofrequencia Hooke, Vibrocell, Sonopulse, Carbox ARES, entre outros. Ampla carteira com mais de 400 clientes.

Para mais detalhes - Contato: (17) 9-9603 5505 / (17) 9-9639 9951

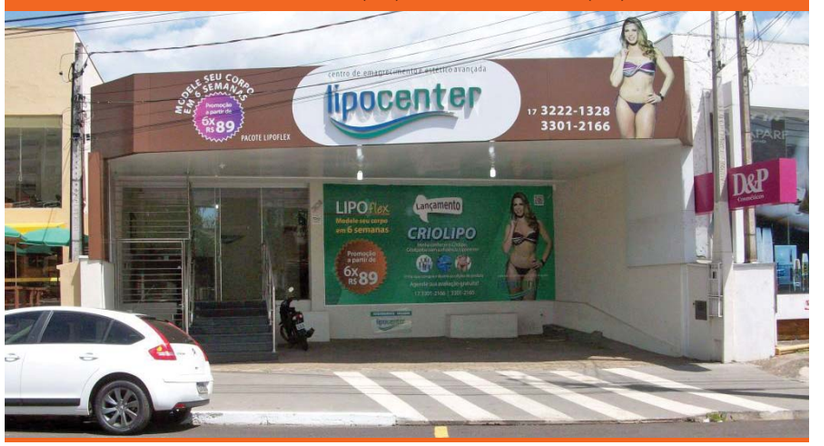

É diferente quando uma imobiliária se preocupa com seu IMÓVEL!

BORSARI PLANEJAMENTO IMOBILIÁRIO CRECI/JSB

- ADMINISTRAÇÃO DE IMÓVEIS
- VENDA DE IMÓVEIS
- LOCAÇÃO DE IMÓVEIS
- AVALIAÇÃO DO IMÓVEL

Cadastre seu imóvel GRÁTIS (LOCAÇÃO E VENDA)
(16)3203-3365
Atuamos em Jaboticabal e região. Em breve, FILIAL EM RIBEIRÃO PRETO!

Rua São Sebastião, 95 - Centro - Jaboticabal SP | e-mail: borsari@borsariconsultoria.com.br - www.borsariconsultoria.com.br

BAR DA BOCHA

Todas as quartas e sextas-feiras, o melhor churrasquinho de Jaboticabal. O atendimento, a higiene e a camaradagem fazem do Bar da Bocha um verdadeiro ponto de encontro de amigos e familiares.

Avenida José da Costa, 863 - Aparecida - Jaboticabal/SP
Fone (16) 3202-8982 - Cel. 9768-0939 / bardabocha@gmail.com

JABOTUR Viagens

Fone: (16) 3202.2470
Rua Batista Tibério de Almeida, 430, Jd. Angélica - Jaboticabal-SP
www.jabotur.com.br - facebook.com/turismojabotur