Fonte

UM JORNAL A SERVIÇO DO POVO

Jaboticabal, 05 de Setembro de 2013 - Edição Mens[illegible]l - R$ 1,00

João Teixeira de Lima - MTB 43.290 - www.jfonte.com.br [illegible]mail.com

Nº 160

pág. 04 e 05

Cestas Básicas:

"Não houve qualquer direcionamento na licitação", afirmam o prefeito Raul Girio e Mirela Senô! (foto)

Na tarde de quinta-feira, 29/08, o prefeito de Jaboticabal professor Doutor Raul José Silva Girio (PSDB) e a secretária de negócios jurídicos Dra. Mirela Ficher Senô, concederam entrevista ao Jornal Fonte e esclareceram porque o TCE (Tribunal de Contas do Estado de São Paulo), através do processo TC-001392/989/13-3, aplicou sobre o prefeito uma multa de 160 UFESPs, R$ 3.099,20 mil, por supostas irregularidades na aquisição de cestas básicas para os funcionários públicos municipais.

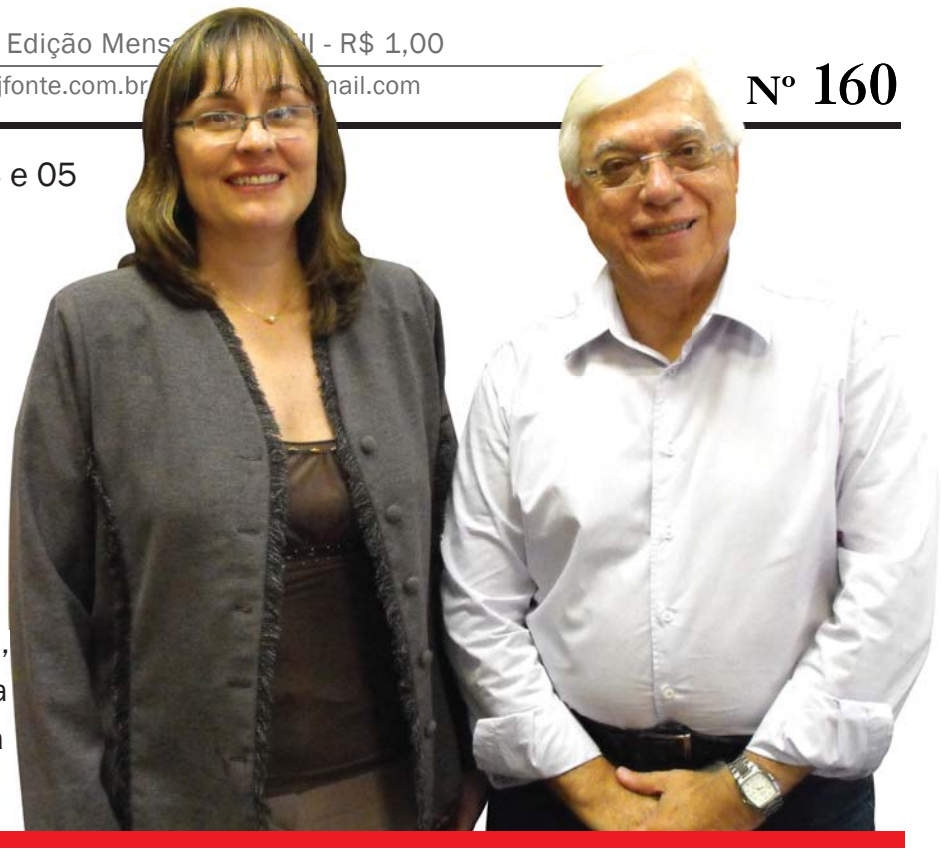

A maior mentira do ano

pág. 05

SAAEJ e FC RENTAL na mira do MPE

pág. 03

O bom e o mau exemplos

Wilsinho pede frente de trabalho

pág. 07

Editais

pág. 06

Fotos da Semana

pág. 02

pág. 03

Ana do Carmo e Vicentinho participaram de encontro com domésticas

Nova Casa Transitória foi inaugurada dia 28

pág. 07

Fonte
UM JORNAL A SERVIÇO DO POVO

Fotos da Semana

Entulho em frente ao número 30 - Rua José Bonifácio - Aparecida

Postes de iluminação da ciclovia UNESP derrubados por vandalos

Club Jaboticabal adquirido em 2012 pela prefeitura

Prédio Ex-Ministério do Trabalho abandonado - Moradia de desocupados

Posto abandonado na esquina das ruas José Bonifácio e Cap. Fortunato - Aparecida

Arvore antiga teve suas raizes cortadas para obra do Fórum de Jaboticabal

Fonte
UM JORNAL A SERVIÇO DO POVO

J.T. De Lima M.E • CNPJ 10.713.136/0001-00 • Inscrição Municipal 116.231
Jornalista Responsável: João Teixeira de Lima • MTB. 43290
Endereço: Rua Raposo Tavares, 230 • Recreio dos Bandeirantes,
Cep: 14883-418 Jaboticabal/SP • Tel (16) 3202-7509
www.jfonte.com.br - Facebook: www.facebook.com/JornalFonteJab
jfontemail@gmail.com • jfonte@jfonte.com.br

Diagramação: Gráfica Santa Terezinha - rudyhenrique@gmail.com
Projeto Gráfico: www.ivanhp.com.br.
Impressão: Gráfica Santa Terezinha. ***Tiragem:*** 3.000 exemplares.
Os artigos e matérias assinadas não representam a opinião deste jornal.
As matérias assinadas são de inteira resposabilidade de seus autores.
Anuncie ou assine o Jornal Fonte! Ligue para (16) 3202-7509.

SAAEJ e FC RENTAL na mira do MPE

O MPE (Ministério Público Estadual) apurará supostas irregularidades cometidas pelo SAAEJ (Serviço Autônomo de Água e Esgoto de Jaboticabal), e a empresa F.C. Rental Locação de Máquinas e Veículos Ltda., no ano de 2007, apontadas pelo TCE (Tribunal de Contas do Estado de São Paulo) processo TC-000979/006/07.

ENTENDA O CASO

Na administração do ex-prefeito José Carlos Hori (PPS), 2005/2012, e sob a presidência de Antônio Sergio Britto, o SAAEJ contratou em regime de urgência, portanto sem licitação, segundo o TCE, a F.C. Rental, para executar serviço de impermeabilização das lagoas da ETE (Estação de Tratamento de Esgoto) pelo valor de R$ 900 mil.

Na edição 055 de 10 de agosto de 2007, Britto afirmou que a empresa havia sido contratada através de licitação, mas o conselheiro do TCE Dimas Eduardo Ramalho diz ao contrário. Acesse www.jfonte.com.br e leia a íntegra da fala de Britto e outras importantes informações a respeito da ETE.

INAUGURAÇÃO

No dia 20 de agosto de 2006, a ETE que recebeu de Adelson Taroco, delegado de polícia morto na rebelião ocorrida na cadeia pública de Jaboticabal em 14 de maio de 2006, foi inaugurada com toda pompa e discursos inflamados, mas um ano depois e ter consumido mais de R$ 5 milhões não havia tratado um litro de esgoto por causa de vazamentos nas lagoas. Acesse www.jfonte.com.br edições 43 de 23 de fevereiro de 2007 e 48 de 04 de maio de 2007, e saiba mais.

Ana do Carmo e Vicentinho participaram de encontro com domésticas em Jaboticabal

Nascida em Guaraciaba – região da zona da mata mineira, que veio para São Paulo aos 10 anos de idade, hoje com 58, a ex-empregada doméstica e atual deputada estadual Ana do Carmo (PT), 3º mandato, e que já foi vereadora por quatro mandatos seguidos em São Bernardo do Campo – SP, e sempre a mais votada, retornou ao interior paulista sábado, 17/08, para debater os direitos do trabalhador doméstico. Em Jaboticabal, a deputada acompanhou a 36ª edição do encontro estadual do setor. Acompanhada do deputado federal Vicentinho (PT), Ana apresentou a sua trajetória na vida política, iniciada no bairro Ferrazópolis, quando atuava como empregada doméstica.

Durante apresentação a um grupo de sindicalistas e trabalhadores, Ana do Carmo pediu união à classe. "Ninguém tem nada sem lutar. A discriminação ainda é forte, mas vocês, trabalhadores domésticos, podem ocupar cargos de destaque, sim. Acredito no povo organizado", disse Ana. Ela ainda utilizou o exemplo do ex-presidente Lula como motivação para organizar a classe e torna-la representativa na sociedade. "Ele (Lula) mostrou a todos que um metalúrgico podia ser presidente e ajudar o país, as pessoas mais pobres. Minha história mostra isso também. Orgulho-me da minha vida, da minha luta", completou.

A deputada é responsável pelo projeto de lei do Trabalho Decente. O texto aponta a obrigação por parte do Estado em garantir condições adequadas ao trabalhador em organizações que forneçam produtos ou serviços ao Governo do Estado. Em Serrana, a representante petista do ABC na Assembleia Legislativa visitou o Sindicato dos Domésticos. Ao lado de lideranças do mandato no interior, ela orientou o grupo petista da cidade no processo de eleição direta do PT (PED), a ser realizado em novembro.

VICENTINHO

O Potiguar nascido em Acari Vicente Paulo da Silva, o Vicentinho, é deputado federal pelo PT desde 2003, a trajetória desse nordestino não é diferente da maioria de pobres brasileiros que vencem através de muita luta e dedicação especialmente nos estudos.

FARINHA COM RAPADURA

Vicentinho concluiu o ensino primário no Grupo Escolar Tomás de Araújo em Acari, e depois de adulto o Ginásio na escola do sindicato, Centro Educacional Tiradentes e Colégio Santa Inês, São Bernardo do Campo, o Segundo Grau, pelo Telecurso 2000; e Direito pela Universidade Bandeirante, São Bernardo do Campo em 2003.

O ex-Vice presidente do Sindicato dos Metalúrgicos de São Bernardo do Campo e presidente da CUT (Central Única dos Trabalhadores) por dois mandatos seguidos, parou de estudar muito cedo porque sofria de bullying, a sua merenda escolar era rapadura com farinha, enquanto seus colegas levavam pão e outras iguarias.

E isso era motivo de gozação, inclusive o apelidaram de Vicente rapadura. "Eu ficava com muita vergonha e parei de estudar. Mas minha mãe fazia com tanto gosto, e eu gostava muito, assim como gosto até hoje", fala com orgulho.

PROJETOS

O parlamentar que é autor de 94 projetos de lei, falou de uma das lutas mais importantes na história recente do Congresso Nacional que aprovou a lei que reconhece os direitos dos empregados domésticos. "A falta desses direitos era um resquício da escravidão", salientou Vicentinho. Mas desabafa em tom de revolta quando diz que perdeu a aprovação de um projeto de sua autoria que dava direito a aposentadoria especial aos cortadores de cana. "No Congresso existe uma verdadeira luta de classes, deputados que são eleitos para defender os trabalhadores votam contra a nós.

O cortador de cana é uma das profissões que mais tem insalubridade e periculosidade, a expectativa de vida do cortador de cana é menor do que qualquer outro trabalhador. Mas quero dizer aos meus companheiros cortadores de cana que vou continuar nesta luta, vou reapresentar outro projeto que lhes traga dignidade", disse. "Outro projeto que será votado é o que acaba com a "boia fria", assegura o direito à alimentação de qualidade para esses trabalhadores custeada pelas empresas mesmo que elas tenham um abatimento no Imposto de Renda, não podemos aceitar que quem gera riqueza e produz alimentos e passe fome", acrescentou.

E/D - Dona Odete (Pres. do Sind. dos Trab. Domésticos) e Ana do Carmo

Vereadores Junior De Vitto e Rubinho Gama no evento

Deputado Federal Vicente Paulo da Silva, o Vicentino

Fonte
UM JORNAL A SERVIÇO DO POVO

Cestas Básicas: “Não houve qualquer direcionamento na licitação”, afirmam o prefeito Raul Girio e Mirela Senô!

Na tarde de quinta-feira, 29/08, o prefeito de Jaboticabal professor Doutor Raul José Silva Girio (PSDB) e a secretária de negócios jurídicos Dra. Mirela Ficher Senô, concederam entrevista ao Jornal Fonte e esclareceram porque o TCE (Tribunal de Contas do Estado de São Paulo), através do processo TC-001392/989/13-3, aplicou sobre o prefeito uma multa de 160 UFESPs, R$ 3.099,20 mil, por supostas irregularidades na aquisição de cestas básicas para os funcionários públicos municipais. Leia abaixo a entrevista.

Jornal Fonte – O senhor foi multado em 160 UFESPs pelo TCE por supostas irregularidades cometidas na licitação para aquisição de cestas básicas. Isso procede?

Raul Girio – Primeira coisa. A empresa que pediu a suspensão da licitação deveria fazer o recurso aqui em Jaboticabal e não o fez, recorreu diretamente ao Tribunal de Contas, isso nos deixou indignados, aqui o pedido seria analisado e muito bem. O Tribunal apontou uma irregularidade e mandou modificar o edital, mas a multa foi aplicada porque o pedido do Tribunal para modificar o edital em 48 horas veio eletronicamente, e não foi visto por nós. O certo seria recebermos essa notificação via ofício, até porque, existem orientações de órgãos públicos para não aceitarmos notificações eletrônicas que podem ser enganosas. No próprio TCE foi comprovado que não houve qualquer notificação via oficio para a Prefeitura.

Fonte – A multa foi aplicada pela a falta da cópia do edital, não houve direcionamento para aquisição de produtos?

Raul Girio – Somente por causa disso. Os produtos achocolatado e leite em pó foram apontados pelo Tribunal como suspeitos de direcionamento na licitação. Muito pelo contrário, o que queríamos era fornecer uma cesta de qualidade para os nossos servidores, e por isso fizemos algumas especificações dos tipos de achocolatado e leite em pó, para uma alimentação saudável, um exemplo disso é o açúcar orgânico. Mas o Tribunal achou que estava direcionado, não entendi. Até porque, duas empresas que participaram do pregão tinham os produtos. Ficamos sabendo posteriormente, que a empresa que pediu a suspensão da licitação não tinha os produtos para entregar e foi ao tribunal para ganhar tempo.

Dra. Mirela – A licitação ocorre hoje, e a entrega é daqui a dez dias, então como ela (empresa) não tinha nenhum dos produtos para entregar, impugnou a licitação no Tribunal para ganhar tempo e adquirir os produtos. Segundo informação ela é a maior compradora desses produtos que são enriquecidos com vitaminas.

Fonte – O Tribunal não quer que especifique os produtos. Como funciona isso?

Mirela – A decisão deles (conselheiros) é para retirar as características não usuais, exclusivas do edital, para não haver direcionamento. Nós colocamos algumas características especificas para evitar que viesse o chamado leite de porco, ou seja, sem nenhuma sustância. Então neste sentido, a nutricionista fez um trabalho e apontou as características nutricionais que ela queria, isto é, adição ferro, zinco, vitaminas e açúcar orgânico. Por isso, o Tribunal entendeu que foi direcionamento, e na nossa defesa provamos que outras empresas forneciam produtos dessa natureza.

Raul Girio - É importante esclarecer, que na nossa relação havia um macarrão que tinha especificação e não foi impugnado.

Fonte – Se o senhor quiser dá coisa boa para seu trabalhador não vai poder?

Raul Girio – É! Coisa de má qualidade. O pregão é ruim por causa disso, a qualidade não tem o menor valor. Ele é bom, ajuda economizar, é transparente, mas por outro lado, corremos o risco de comprarmos um por um preço muito baixo, mas com produtos de má qualidade.

Fonte – Foi feito recurso e já chegou resposta do Tribunal?

Mirela – Sim! Mas não chegou resposta. Nossa defesa foi no sentido de deixarmos muito claro que não fomos notificados conforme a própria lei orgânica deles (Tribunal) determina, ou seja, por oficio.

Fonte – Comunicações eletrônicas são duvidosas?

Mirela – O Tribunal tem o costume de nos notificar por internet, só que neste caso eles deveriam nos notificar por lei através de ofício, e não o fez.

Fonte – E por essa razão multou o prefeito?

Mirela – Pela a falta do edital! Mas ele está na nossa página na Internet, se o conselheiro tivesse o cuidado de abrir a página da Prefeitura teria visto o edital que ele pediu publicado lá. A própria lei deles determina que a notificação fosse feita por ofício pela importância do feito. Foi determinada a retirada das características exclusivas dos produtos, e a caracterização que fizemos visava o valor mínimo de nutrientes que queremos nos produtos que são servidos para os nossos funcionários, ou seja, não estávamos e não estamos direcionando para ninguém. Estabelecemos no próximo edital algumas características de qualidade para que não recebamos leite de porco e nem o achocolatado marca traque para comprarmos.

Fonte – Em outras palavras, os trabalhadores receberão produtos de qualidade?

Mirela – Estamos lutando para isso. Não será com aquela qualidade inicial que queríamos. Mas apesar do Tribunal ter cerceado a nossa defesa nesse sentido, vamos lutar para que os produtos venham com o mínimo de qualidade. Portanto, se vier um produto de péssima qualidade à nutricionista será chamada e o reprovará. O prefeito não abre mão de produtos de primeira qualidade.

Fonte – Quanto custa uma cesta para a Prefeitura?

Mirela – Cerca de R$ 80! Um funcionário nos disse que se fosse comprar individualmente uma cesta igual à fornecida pela Prefeitura o custo seria em torno de R$ 170. Nesse pregão vindouro, não sabemos se haverá ou não um pequeno acréscimo no valor, mas a tendência é manter o mesmo preço por causa da concorrência.

Fonte – Nos deixou estarrecidos sabermos que o Tribunal não aceita que especifique os produtos objetivando a qualidade independentemente de marca. Isso não estaria na contra mão do bem estar dos trabalhadores?

Mirela – É o que acontece no Brasil! Os justos pagam pelos pecadores, porque políticos espertalhões se utilizam de manobras para direcionar. O que não foi o caso e provamos na nossa defesa que outros fornecedores tinham esses produtos, o Tribunal deveria está avesso com algum politico aí e acabou nivelando por baixo.

Raul Girio – Você falou sobre depositar o valor da cesta na conta dos trabalhadores, só que eles preferem receber a cesta ao invés do dinheiro, porque além de ser insuficiente, existe a confraternização no dia da entrega, todos os setores e departamentos se encontram e aproveitam para botar a conversa em dia, comem pastel na barraquinha, se tornou uma tradição, é um dia especial.

DIVA ATIVA

Mirela – Estamos atuando para resgatar a divida ativa (impostos devidos pelos contribuintes jaboticabalenses para a Prefeitura) que atinge o montante de R$ 23 milhões. Por exigência do próprio Tribunal temos que atuar para receber esses débitos, então uma das medidas que serão implantadas é o protesto do nome do devedor, e consequentemente a inclusão no SPC (Serviço de Proteção ao Crédito) e Serasa.

REFIS (PROGRAMA DE RECUPERAÇÃO FISCAL)

Raul Girio – A ideia era não fazê-lo, mas como estamos com dificuldade financeira, todo mundo está sabendo, o Refis seria uma forma de angariarmos fundo para termos certeza do pagamento do 13º salário em dia para os funcionários.

Fonte – Corre o risco dos funcionários não receberem o 13º salário?

Raul Girio – Estamos com dificuldade financeira, e quando isso ocorre, o risco é iminente, podemos até deixar de pagar fornecedores. É uma bola de neve que pode alcançar o 13º. Então para que haja essa garantia o importante é arrecadar e uma das formas é através do Refis, que acho injusto, porque beneficia a pessoa que deixou de pagar em dia, em detrimento daquela que pagou direitinho.

Fonte – Então por causa dessas dificuldades, neste ano o senhor fará o Refis?

Raul Girio – Não! Estamos fazendo um estudo.

Fonte – E o protesto dos nomes dos maus pagadores?

Mirela – Nessa linha que o prefeito falou, se houver o Refis, provavelmente logo depois dele, porque estamos dando uma oportunidade das pessoas pagarem suas dívidas. Isto é, se acontecer o Refis, nesse comunicado informando que haverá, também informaremos que quem não pagar terá o nome protestado. É importante deixar claro que nessa relação de devedores há pessoas que já morreram e empresas que quebraram, mesmo assim não podemos dá baixa nessas dívidas.

POUPATEMPO

Fonte – Prefeito, na terça-feira, 03/07, o senhor recebeu o gerente do Acessa São Paulo, Emílio Bizon Neto, e foi dito que em 30 dias nós teríamos Poupatempo, Super Acessa e Acessinha. Quase dois meses depois não aconteceu, algo deu errado?

Raul Girio – O problema é de satélite que é da VIVO. Queremos atingir o Distrito de Luzitânia, que além do Acessa contará com sinal de telefonia móvel, estamos na dependência da empresa para liberar o sinal. Ontem conversei com o gerente do Acessa e ele disse que está praticamente pronto. Íamos aproveitar a vinda do governador que viria no dia 4/09 para inaugurar o prédio da defesa agropecuária e inauguraríamos também o Acessa, mas como a construção atrasou, a visita foi suspensa. Agora estamos livres para fazermos nossa inauguração. A casa onde funcionará o Poupatempo, Super Acessa e Acessinha, está 95% adequada, faltam pequenos detalhes. Estamos em fase final de treinamento dos monitores. Logo, logo será a inauguração do Super Acessa na Rua Rui Barbosa, 327 – Centro.

Fonte – Essa casa é alugada, a Prefeitura gasta muito dinheiro com alugueis, e por outro lado é dona de alguns prédios que estão abandonados. Exemplo, aquele onde funcionava o Ministério do Trabalho e Junta Militar e o Club Jaboticabal que foi adquirido por R$ 147 mil em 2012, ambos na Rua São

Continua >>

Sebastião. Quando que o senhor pretende revitaliza-los?

Raul Girio – Tudo é uma questão de recurso. Para você ter uma ideia, o prédio onde funcionava o Ministério do Trabalho e Junta Militar, para adequá-lo, gastaríamos em torno de R$ 900 mil. E, no Club Jaboticabal no mínimo R$ 2 milhões, porque temos que preservar todas as características arquitetônicas, se trata de um prédio histórico. Vamos ver se ano que vem pelo menos esse onde era o Ministério do Trabalho e a Junta Militar, o reformamos.

Fonte – A Prefeitura tem feito seu papel. Está calçando e revitalizando algumas praças. Mas alguns moradores deixam suas calçadas obstruídas com entulhos além dos buracos. E a fiscalização?

Raul Girio – A população tinha que se conscientizar – como pode na hora de uma reforma você obstruir a calçada? Nossa intenção não é multar e sim, pedir que todos respeitem o direito dos outros. O Paço, que tem um lago maravilhoso, algumas pessoas jogam lixo, destroem bancos e lixeiras.

Fonte – Não seria interessante fechar com alambrado todo o Paço Municipal, e estabelecer horários de circulação de transeuntes? Até para preservar o bem público e evitar mortes por afogamento como já ocorreram, furtos e roubos que são frequentes. O que o senhor acha?

Raul Girio – A ideia é boa. Não sei o custo disso, mas vejo com bons olhos, preservaria o patrimônio e a segurança das pessoas.

Fonte – O ex-prefeito Hori, deu uma boa ajeitada ao redor do lago, lixeiras plásticas, com separação de tipos de lixos e bancos de madeira. Mas alguns vândalos, simplesmente botaram fogo nas lixeiras e destruíram os bancos. Recentemente tivemos a destruição (derrubada) de mais de 30 postes na ciclovia da UNESP. Esperar o que de certas pessoas?

Raul Girio – Aquilo da ciclovia foi muito triste. No futuro, colocaremos ali, outro tipo de iluminação, para que essas pessoas não tenham facilidade na destruição. Quando certas pessoas se educarem, conservarem o patrimônio público e privado, não jogarem lixo nas ruas, conservarem a fauna e a flora, respeitarem o direito de ir e vir dos seus semelhantes, aí, teremos um Brasil e um mundo melhor para vivermos.

Fonte – O senhor tem quantos anos, porque eu tenho 63. Espero que vivamos mais 100! O senhor acha que veremos isso?

Raul Girio – 61! Hoje estive numa creche para saber como estava sendo aceitação da laranja descascada que foi introduzida na alimentação das crianças recentemente, e está sendo fantástica, porque é nutritiva, saborosa, e docinha. Assim, como foi à aceitação do leite tipo A, até achei as crianças mais fortinhas. E o comportamento que vi dessas criancinhas das creches foi fantástico, com dois anos de idade, elas recolhem seus pratos, se houver sobra de alimento, elas mesmas jogam no lixo e não sujam o local onde fazem as refeições. Essa conscientização e educação que estão sendo transmitidas pelos educadores estão transformando. Acho que mudou bastante de um tempo para cá. Antigamente os pais davam educação para os filhos, hoje os pais na sua maioria, são provedores, fazem tudo para agradar os filhos. Será que educação é isso? Em outras palavras, compram os filhos com presentes. Ser provedor não é educar! Em contra partida esses pais esperam que a escola cumpra o papel de educar, a escola não educa, dá formação e aprendizado, está havendo uma inversão de valores. Tudo isso precisa ser repensado.

Fonte – O senhor é professor da UNESP, hoje aposentado, e foi seu diretor. E, lembra-se bem dos problemas que boa parcela da população tinha com as repúblicas. E quando os alunos diminuíram com essa perturbação?

Raul Girio – Com as multas!

Fonte – Outro problema sério que temos é com esses terrenos baldios. Quando o senhor pretende implantar o IPTU progressivo?

Raul Girio – Estamos fazendo um estudo da Planta Genérica (reajuste do IPTU) que se encontra defasada há muitos anos. Esse estudo deve ficar pronto até o final de setembro, e encaminharemos a Câmara Municipal.

Fonte – O senhor tem ideia de qual será o reajuste?

Raul Girio – Não! Ainda não discutimos valores. Teremos uma adequação uniforme, para não termos injustiças. Até porque, se não fizermos esses reajustes, poderemos ser acusados pelo Tribunal por renúncia de receitas. O prefeito fica numa situação constrangedora, mas espero que a população entenda que o prefeito não quer penalizar ninguém.

Fonte – Gostaríamos de agradecer por nos receber. O senhor gostaria de acrescentar alguma coisa?

Raul Girio – Eu que agradeço pela oportunidade e pelo espaço para termos esta conversa franca, e aproveito para me colocar a disposição de outros veículos de comunicação.

Fonte – A senhora gostaria de acrescentar alguma coisa?

Mirela – Agradeço a oportunidade para esclarecer dúvidas, especialmente das cestas básicas, e deixar claro que não houve qualquer intenção de direcionar absolutamente nada, e sim de enriquecer a alimentação dos trabalhadores, esta oportunidade tanto na rádio quanto o jornal é muito importante para os devidos esclarecimentos à população, e lembrando que o edital está na página da Prefeitura na Internet e os autos do processo estão à disposição de todos.

Reflexão - Como vencer a pobreza e a desigualdade!

Fernando Stigliano

Pátria Madrasta Vil

Onde já se viu tanto excesso de falta?

Abundância de inexistência...

Exagero de escassez...

Contraditórios?

Então aí está!

O novo nome do nosso país!

Não pode haver sinônimo melhor para BRASIL.

Porque o Brasil nada mais é do que o excesso de falta de caráter, a abundância de inexistência de solidariedade, o exagero de escassez de responsabilidade.

O Brasil nada mais é do que uma combinação mal engendrada - e friamente sistematizada - de contradições.

Há quem diga que "dos filhos deste solo és mãe gentil", mas eu digo que não é gentil e, muito menos, mãe.

Pela definição que eu conheço de MÃE, o Brasil, está mais para madrasta vil.

A minha mãe não "tapa o sol com a peneira".

Não me daria, por exemplo, um lugar na universidade sem ter-me dado uma bela formação básica.

E mesmo há 200 anos atrás não me aboliria da escravidão se soubesse que me restaria à liberdade apenas para morrer de fome. Porque a minha mãe não iria querer me enganar, iludir.

Ela me daria um verdadeiro Pacote que fosse efetivo na resolução do problema, e que contivesse educação + liberdade + igualdade. Ela sabe que de nada me adianta ter educação pela metade, ou tê-la aprisionada pela falta de oportunidade, pela falta de escolha, acorrentada pela minha voz-nada-ativa.

A minha mãe sabe que eu só vou crescer se a minha educação gerar liberdade e esta, por fim, igualdade.

Uma segue a outra...

Sem nenhuma contradição!

É disso que o Brasil precisa: mudanças estruturais, revolucionárias, que quebrem esse sistema-esquema social montado; mudanças que não sejam hipócritas, mudanças que transformem!

A mudança que nada muda é só mais uma contradição.

Os governantes (às vezes) dão uns peixinhos, mas não ensinam a pescar.

E a educação libertadora entra aí.

O povo está tão paralisado pela ignorância que não sabe a que tem direito.

Não aprendeu o que é ser cidadão.

Porém, ainda nos falta um fator fundamental para o alcance da igualdade: nossa participação efetiva; as mudanças dentro do corpo burocrático do Estado não modificam a estrutura.

As classes média e alta - tão confortavelmente situadas na pirâmide social - terão que fazer mais do que reclamar (o que só serve mesmo para aliviar nossa culpa)...

Mas estão elas preparadas para isso?

Eu acredito profundamente que só uma revolução estrutural, feita de dentro pra fora e que não exclua nada nem ninguém de seus efeitos, possa acabar com a pobreza e desigualdade no Brasil.

Afinal, de que serve um governo que não administra?

De que serve uma mãe que não afaga?

E, finalmente, de que serve um Homem que não se posiciona?

Talvez o sentido de nossa própria existência esteja ligado, justamente, a um posicionamento perante o mundo como um todo. Sem egoísmo.

Cada um por todos.

Algumas perguntas, quando auto indagadas, se tornam elucidativas.

Pergunte-se: quero ser pobre no Brasil?

Filho de uma mãe gentil ou de uma madrasta vil?

Ser tratado como cidadão ou excluído?

Como gente... Ou como bicho!

Por Clarice Zeitel Vianna Silva, estudante de 26 anos, que se formaria em Julho/2013, Faculdade de Direito da UFRJ - Universidade Federal do Rio de Janeiro - Rio de Janeiro - RJ

Premiada pela UNESCO concorreu com outros 50 mil estudantes universitários.

A maior mentira do ano

Em 03/06, os vereadores Jaboticabalenses Jan Nicolau (PP), Dra. Andrea Delegada (PSDB), Junior De Vitto (PTC), Carmo Jorge (PV), Prof. João Roberto (PT), Prof. Amaral (PV), Roberto Raymundo (PSC), Rubinho Gama (PTB), Sergio Ramos (PPS) e Vitório de Simoni (PMDB), aprovaram em 1ª votação o projeto nº 76/2013, de autoria do primeiro para eliminar o pagamento do pedágio situado na rodovia Carlos Tonani para veículos emplacados no município. Acesse www.jfonte.com.br edição 157. Esta foi a maior mentira do ano cometida por aqueles que deveriam representar o povo com verdades

Em 17/06, o projeto foi aprovado definitivamente pelos mesmos vereadores. Mas foi vetado pelo prefeito Raul Girio.

O veto foi mantido pelos mesmos vereadores que haviam votado favoravelmente ao projeto, com exceção do Prof. João Roberto, o próprio Jan Nicolau e Wilsinho Locutor. O relator do veto foi o vereador Dr. Edu Fenerich (PPS), que em sua dissertação, chamou o projeto de "coisa e monstrengo".

Fonte
UM JORNAL A SERVIÇO DO POVO

Editais

EDITAL - INTERDIÇÃO

EDITAL PARA CONHECIMENTO DE TERCEIROS, EXPEDIDO NOS AUTOS DE INTERDIÇÃO DE ELIZABETH CAIVANO, REQUERIDO POR SALVADOR CAIVANO - PROCESSO Nº 0010565-09.2012.8.26.0291.

O(A) Doutor(a) ALEXANDRE GONZAGA BAPTISTA DOS SANTOS, MM. Juiz(a) de Direito da 3ª. Vara Judicial da Comarca de Jaboticabal, do Estado de São Paulo, na forma da lei, etc.

FAZ SABER aos que o presente edital virem ou dele conhecimento tiverem que, por sentença proferida em 29/04/2013, foi decretada a INTERDIÇÃO de ELIZABETH CAIVANO, declarando-o(a) absolutamente incapaz de exercer pessoalmente os atos da vida civil e nomeado(a) como CURADOR(A), em caráter DEFINITIVO, o(a) Sr(a). SALVADOR CAIVANO. O presente edital será publicado por três vezes, com intervalo de dez dias, e afixado na forma da lei. Nada mais. Dado e passado na cidade de Jaboticabal em 27 de agosto de 2013.

EDITAL DE INTIMAÇÃO PARA CONSTITUIR NOVO DEFENSOR

EDITAL DE INTIMAÇÃO, COM PRAZO DE PRAZO VINTE DIAS.
Processo Nº: 0013428-35.2012.8.26.0291 – 1652/2012

O(A) DOUTOR(A) ALEXANDRE GONZAGA BAPTISTA DOS SANTOS, MM(A). JUIZ(A) DE DIREITO da 3ª. Vara Judicial da Comarca de Jaboticabal, DO ESTADO DE SÃO PAULO, NA FORMA DA LEI,

FAZ SABER a VITOR DONIZETE CRUZ, RG 25230499, CPF 290984318-10, que, pelos autos da ação Regulamentação de Visitas - processo nº 0013428-35.2012.8.26.0291, que move em face de B.T.R., foi determinada a sua **INTIMAÇÃO** para que, no prazo de **DEZ DIAS, constitua novo procurador nos autos em referência**, contados da juntada aos autos do comprovante de publicação do presente edital. E para que chegue ao conhecimento de todos e de futuro ninguém possa alegar ignorância, especialmente o requerido acima mencionado, é expedido o presente edital, com prazo de 20 (vinte) dias, que será publicado e afixado na forma da lei. Dado e passado nesta Cidade e Comarca de Jaboticabal, Estado de São Paulo, aos 16 de agosto de 2013.

EDITAL - INTERDIÇÃO

EDITAL PARA CONHECIMENTO DE TERCEIROS, EXPEDIDO NOS AUTOS DE INTERDIÇÃO DE PATRICIA MACHADO CASSIANO, REQUERIDO POR LODITE MACHADO CASSIANO - PROCESSO Nº 015/2013.

O(A) Doutor(a) ALEXANDRE GONZAGA BAPTISTA DOS SANTOS, MM. Juiz(a) de Direito da 3ª. Vara Judicial da Comarca de Jaboticabal, do Estado de São Paulo, na forma da lei, etc.

FAZ SABER aos que o presente edital virem ou dele conhecimento tiverem que, por sentença proferida em 26/06/2013, foi decretada a INTERDIÇÃO de **PATRICIA MACHADO CASSIANO**, portadora do RG 38.318.593-2 e CPF 235.437.088-13, declarando-a absolutamente incapaz de exercer pessoalmente os atos da vida civil devido ao quadro de esquizofrenia e nomeada como CURADORA, em caráter DEFINITIVO, a Sra. **LODITE MACHADO CASSIANO**, portadora do RG 8.893.408, CPF nº 138.881.168-56**.** O presente edital será publicado por três vezes, com intervalo de dez dias, e afixado na forma da lei. Nada mais. Dado e passado na cidade de Jaboticabal em 22 de agosto de 2013.

EDITAL - INTERDIÇÃO

EDITAL PARA CONHECIMENTO DE TERCEIROS, EXPEDIDO NOS AUTOS DE INTERDIÇÃO DE JOSÉ ROBERTO BUCK, REQUERIDO POR EDSON BUCK E ROSIMEIRE BUCK - PROCESSO Nº 1445/2012.

O(A) Doutor(a) ALEXANDRE GONZAGA BAPTISTA DOS SANTOS, MM. Juiz(a) de Direito da 3ª. Vara Judicial da Comarca de Jaboticabal, do Estado de São Paulo, na forma da lei, etc.

FAZ SABER aos que o presente edital virem ou dele conhecimento tiverem que, por sentença proferida em 06/05/2013, foi decretada a INTERDIÇÃO de **JOSÉ ROBERTO BUCK**, portador do RG 24.533.519-5 e CPF 141.194.498-40, declarando-a absolutamente incapaz de exercer pessoalmente os atos da vida civil e nomeada como CURADOROES, em caráter DEFINITIVO, o Sr. **EDSON BUCK** portador do RG. nº 24.533.519-5 e **ROSEMEIRE BUCK**, portadora do RG 19.834.637-0**.** O presente edital será publicado por três vezes, com intervalo de dez dias, e afixado na forma da lei. Nada mais. Dado e passado na cidade de Jaboticabal em 19 de agosto de 2013.

EDITAL DE CITAÇÃO -PRAZO 20 (VINTE) DIAS

Processo nº 0006660-93.2012.8.26.0291 Ordem nº 843/2012

O(A) Doutor(a) ALEXANDRE GONZAGA BAPTISTA DOS SANTOS, MM. Juiz(a) de Direito Titular da 3ª. Vara Judicial da Comarca de Jaboticabal, do Estado de São Paulo, na forma da lei.....

FAZ SABER a **LUIZ CUSTÓDIO DA SILVA FILHO**, que lhe foi proposta uma ação de Procedimento Ordinário, requerida por **CONCEIÇÃO APARECIDA BRAZ**, assim constando dos autos que o requerido **LUIZ CUSTÓDIO DA SILVA FILHO**, brasileiro, microempresário, encontra-se em lugar incerto e não sabido, é expedido o presente edital, pelo qual ficam o mesmo devidamente **CITADO** por todo o conteúdo da ação supramencionada, bem como para que querendo, apresentem **CONTESTAÇÃO** dentro do prazo legal de **15 (DEZ) DIAS** sob pena de serem tidos e confessados como verdadeiros os fatos alegados pela requerente em seu pedido inicial. E para que chegue ao conhecimento de todos e no futuro ninguém possa alegar ignorância, especialmente os requeridos acima mencionados, é expedido o presente edital, que será publicado e afixado na forma da lei. Dado e passado nesta Cidade e Comarca de Jaboticabal, Estado de São Paulo, aos 22 de agosto de 2.013. Eu, (Iames Carina Garozzi), Escrevente Técnico Judiciário, digitei e subscrevi. Eu, (Valdeci Aparecido Damião), Diretor de Serviço, conferi, dou fé e assino. (a) ALEXANDRE GONZAGA BAPTISTA DOS SANTOS, M.M.Juiz de Direito.

EDITAL DE CITAÇÃO - PRAZO 30 (TRINTA) DIAS.
Processo nº 291.01.2012.008697-1/000000-000 Ordem nº 1113/2012
Com prazo de 30 dias

O(A) Doutor(a) ALEXANDRE GONZAGA BAPTISTA DOS SANTOS, MM.Juiz(a) de Direito 3ª Vara Cível da Comarca de Jaboticabal, do Estado de São Paulo, na forma da lei, etc.

FAZ SABER a todos quantos o presente edital virem ou dele conhecimento tiverem que, por este Juízo e Cartório da 3ª Vara se processam os termos da Ação de Execução de Título Extrajudicial movida por JOSÉ AUGUSTO ALVES CARDOSO contra EWERTON BERCHIERI MERLINO - ME, o exequente é credor do executado da importância de R$ 3.439,21 (três mil, quatrocentos e trinta e nove reais e vinte e um centavos) representada pelos inclusos cheques de nºs AA-000179, AA-0001380, AA-000178, respectivamente nos valores de R$950,00 (novecentos e cinquenta reais), R$ 1.432,00 (um mil, quatrocentos e trinta e dois reais) e R$950,00 (novecentos e cinquenta reais), sacados contra o Banco Itaú S.A., agência de Jaboticabal – SP, que foram devolvidos por insuficiente provisão de fundos, e o requerido EWERTON BERCHIERI MERLINO - ME encontra-se em lugar incerto e não sabido, é expedido o presente edital, pelo qual fica o mesmo devidamente CITADO por todo o conteúdo da ação supramencionada, bem como para que querendo, apresentem CONTESTAÇÃO dentro do prazo legal de 15 (quinze) DIAS sob pena de serem tidos e confessados como verdadeiros os fatos alegados pela requerente em seu pedido inicial. E para que chegue ao conhecimento de todos e no futuro ninguém possa alegar ignorância, especialmente o requerido acima mencionado, é expedido o presente edital, que será publicado e afixado na forma da lei. Dado e passado nesta Cidade e Comarca de Jaboticabal, Estado de São Paulo, aos 02 de setembro de 2.013. Eu, (Iames Carina Garozzi), Escrevente Técnico Judiciário, digitei e subscrevi. Eu, (Valdeci Aparecido Damião), Diretor de Serviço, conferi, dou fé e assino. (a) ALEXANDRE GONZAGA BAPTISTA DOS SANTOS, M.M.Juiz de Direito.

EDITAL – CITAÇÃO E INTIMAÇÃO – PRAZO 20 DIAS – DIVORCIO LITIGIOSO

EDITAL DE CITAÇÃO E INTIMAÇÃO – PRAZO 20 (VINTE) DIAS – PROCESSO Nº 0011158-04.2013.8.26.0291 – ORDEM Nº 1137/2013

O(A) DOUTOR(A) ALEXANDRE GONZAGA BAPTISTA DOS SANTOS, MM. Juiz(a) de Direito da 3ª. Vara Judicial da Comarca de Jaboticabal, do Estado de São Paulo, na forma da lei, etc.

FAZ SABER a **JAIR VICENTE DA SILVA**, brasileiro, casado, nascido(a) aos 30.01.1956, em Araçatuba-SP, filho de Antonio Vicente da Silva e de Jovelina Maria da Silva, que lhe foi proposta uma ação de Divórcio Litigioso, requerida por MARIA WAMBAK DA SILVA, constando da inicial que as partes contraíram matrimonio em 22.10.1977, pelo regime de Comunhão de Bens, que dessa união adveio o nascimento de filhos Marcia e Mercia; que o casal (não) adquiriu qualquer bem que pudesse vir a ser partilhado e que se encontram separados desde 1984, de forma ininterrupta, não havendo possibilidade de retorno à vida comum. Diante do exposto, requer: a decretação do divórcio, voltar a usar o nome de solteira ou seja, Maria Wambak, dá à causa o valor de R$ 1.000,00. Encontrando-se o réu em lugar incerto e não sabido, foi determinada a sua **CITAÇÃO** por edital para os atos e termos da ação proposta. Fica advertido o réu que o prazo para defesa é de **15 (QUINZE) DIAS, QUE SERÁ CONTADO a partir da publicação deste,** e que nos termos do artigo 285 do Código de Processo Civil, não sendo contestada a ação, presumir-se-ão verdadeiros os fatos articulados pelo autor. Será o presente edital afixado no local de costume e publicado pela imprensa na forma da lei. **NADA MAIS**. Dado e passado na cidade e comarca de Jaboticabal em 23 de agosto de 2013.

EDITAL - INTERDIÇÃO

EDITAL PARA CONHECIMENTO DE TERCEIROS, EXPEDIDO NOS AUTOS DE INTERDIÇÃO DE LOURDES DA CONCEIÇÃO SILVÉRIO, REQUERIDO POR IDA MARIS SILVÉRIO MÁXIMO - PROCESSO Nº 63/2013

O(A) Doutor(a) ALEXANDRE GONZAGA BAPTISTA DOS SANTOS, MM. Juiz(a) de Direito da 3ª. Vara Judicial da Comarca de Jaboticabal, do Estado de São Paulo, na forma da lei, etc.

FAZ SABER aos que o presente edital virem ou dele conhecimento tiverem que, por sentença proferida em 24/06/2013, foi decretada a INTERDIÇÃO de **LOURDES DA CONCEIÇÃO SILVÉRIO**, portadora do RG 27.269.792-8 e CPF 195.068.698-12, declarando-a absolutamente incapaz de exercer pessoalmente os atos da vida civil devido ao quadro de sequela de AVC e crise epiléticas generalizadas e nomeada como CURADORA, em caráter DEFINITIVO, a Sra. **IDA MARIS SILVÉRIO MÁXIMO**, portadora do RG 8.264.087 - SP**.** O presente edital será publicado por três vezes, com intervalo de dez dias, e afixado na forma da lei. Nada mais. Dado e passado na cidade de Jaboticabal em 07 de agosto de 2013.

EDITAL - INTERDIÇÃO

EDITAL PARA CONHECIMENTO DE TERCEIROS, EXPEDIDO NOS AUTOS DE INTERDIÇÃO DE RITA MARIA DIAS DE LIMA, REQUERIDO POR PATRÍCIA ELISABETE DE LIMA - PROCESSO Nº 0001758-34.2011.8.26.0291 – 288/2011.

O(A) Doutor(a) ALEXANDRE GONZAGA BAPTISTA DOS SANTOS, MM. Juiz(a) de Direito da 3ª. Vara Judicial da Comarca de Jaboticabal, do Estado de São Paulo, na forma da lei, etc.

FAZ SABER aos que o presente edital virem ou dele conhecimento tiverem que, por sentença proferida em 02/10/2012, foi decretada a INTERDIÇÃO de **RITA MARIA DIAS DE LIMA**, portador do RG 11.743.245 e CPF 026.619.048-08, declarando-a absolutamente incapaz de exercer pessoalmente os atos da vida civil e nomeado(a) como CURADOR(A), em caráter DEFINITIVO, o Sra. **PATRÍCIA ELISABETE DE LIMA** portador do RG. nº 20.297.981-7, CPF nº 181.067.398-48**.** O presente edital será publicado por três vezes, com intervalo de dez dias, e afixado na forma da lei. Nada mais. Dado e passado na cidade de Jaboticabal em 29 de agosto de 2013.

EDITAL - INTERDIÇÃO

EDITAL PARA CONHECIMENTO DE TERCEIROS, EXPEDIDO NOS AUTOS DE INTERDIÇÃO DE ISABEL APARECIDA MACHADO, REQUERIDO POR MARIA APPARECIDA MACHADO DOS SANTOS - PROCESSO Nº 1454/2012.

O(A) Doutor(a) ALEXANDRE GONZAGA BAPTISTA DOS SANTOS, MM. Juiz(a) de Direito da 3ª. Vara Judicial da Comarca de Jaboticabal, do Estado de São Paulo, na forma da lei, etc.

FAZ SABER aos que o presente edital virem ou dele conhecimento tiverem que, por sentença proferida em 26/06/2013, foi decretada a INTERDIÇÃO de **ISABEL APARECIDA MACHADO**, portadora do RG 40.753.687-5 e CPF 231.677.688-43, declarando-a absolutamente incapaz de exercer pessoalmente os atos da vida civil devido ao quadro compatível com Retardo Mental Moderado e nomeada como CURADORA, em caráter DEFINITIVO, a Sra. **MARIA APPARECIDA MACHADO DOS SANTOS**, portadora do RG 36.868.217-1 - SP**.** O presente edital será publicado por três vezes, com intervalo de dez dias, e afixado na forma da lei. Nada mais. Dado e passado na cidade de Jaboticabal em 14 de agosto de 2013.

SECRETARIA DOS NEGÓCIOS DA SEGURANÇA PÚBLICA
POLÍCIA CIVIL DO ESTADO DE SÃO PAULO
DEINTER 3 – RIBEIRÃO PRETO
DELEGACIA SECCIONAL DE POLÍCIA DE SERTÃOZINHO
DELEGACIA DE POLÍCIA DE DEFESA DA MULHER DE JABOTICABAL
Rua Barão do Rio Branco nº 518 - Fone/fax: (16)3203-2380

EDITAL Nº 03/13

A Doutora Andréa Cristiane Fogaça de Souza Nogueira, Delegada de Polícia Titular da Delegacia de Polícia de Defesa da Mulher de Jaboticabal, Estado de São Paulo, no uso de suas atribuições legais etc,

FAZ SABER, a todos os que o presente EDITAL virem que, no dia vinte e quatro (24) de setembro (09) do ano de dois mil e treze (2.013), a partir das 14:00 horas, será procedida pelo Doutor Cláudio José Ottoboni, DD. Delegado Seccional de Polícia de Sertãozinho, **CORREIÇÃO ORIDNÁRIA PERIÓDICA REFERENTE AO SEGUNDO SEMESTRE DO CORRENTE EXERCÍCIO,** na Delegacia de Polícia de Defesa da Mulher de Jaboticabal, sita à Rua Barão do Rio Branco nº 518, Centro.

FAZ SABER, outrossim que, nessa oportunidade, a Autoridade Corregedora facultará ao público em geral a apresentação de queixas, reclamações sobre abusos, falhas ou omissões e sugestões para melhoria dos serviços sujeitos à correição.

Para que chegue ao conhecimento de todos, mandou a Autoridade lavrar o presente EDITAL, que será afixado no local de costume, publicado e divulgado pela imprensa local.

REGISTRE-SE,

PUBLIQUE-SE e

CUMPRA-SE.

Jaboticabal, 09 de agosto de 2.013.

ANDRÉA CRISTIANE FOGAÇA DE SOUZA NOGUEIRA
Delegada de Polícia

Wilsinho pede frente de trabalho

Na manhã de 21/08, o Vereador e Presidente da Câmara Municipal de Jaboticabal Wilsinho Locutor (PV), visitou o Distrito de Luzitânia e foi recebido pelos munícipes João Luiz Pereira e Laerte Garcia.

Os principais problemas detectados pelo parlamentar foram: massa asfáltica deteriorada, falta de iluminação, bueiros sem tampas ou quebradas, lombadas desgastadas o que permitem que veículos trafeguem em alta velocidade na rua central, excesso de mato e lixo, telas dos alambrados que cercam a escola e o campo de futebol em condições precárias e a obra do campo de malha inacabada. "Pedirei ao Poder executivo, providências para esses reparos, e ainda, a possibilidade do envio de um grupo da frente de trabalho para efetuar a limpeza em Luzitânia e em Córrego Rico", disse locutor.

O bom exemplo

Há tempo Antônio Carlos Marconato, o Carlão procurava na estrada vicinal Jaboticabal/Luzitânia, um cachorro abandonado. A caça foi intensa e Carlão não desistiu, e felizmente na manhã de 31/08, foi encontrado, é uma fêmea e recebeu o nome de Belinha. Que agora tem um novo lar com dona Nadir Marconato. Parabéns, e compartilhem essa ideia.

O mau exemplo

Este terreno com esqueleto de construção abandonados pertencem ao vereador Jan Nicolau Baaklini - situados na Rua Ivo Bellodi – Jardim Eldorado – ao lado da faculdade Moura Lacerda - Jaboticabal.

Os vizinhos dizem que suas residências são invadidas por diversos tipos de animais peçonhentos vindos do terreno de quem deveria dá bom exemplo para exigir e cobrar o cumprimento da lei.

Nova Casa Transitória foi inaugurada dia 28

Luana Vianna – Ass. de Imprensa da Prefeitura

A Prefeitura de Jaboticabal inaugurou quarta-feira, 28/08, às 16h, a nova sede da Casa Transitória, vinculada à Secretaria de Assistência Social. O novo prédio terá a capacidade de atendimento ampliada de 20 para 30 pessoas. A sede fica localizada à Rua Juca Quito, 79 - Centro.

A Casa Transitória atende, hoje, 20 moradores de rua. "Estamos sensibilizados e queremos acolher melhor as pessoas neste momento delicado da vida. A maioria busca vencer o vício do álcool e drogas ou buscam reestabelecer o vínculo familiar. Queremos oferecer um local mais confortável para quem precisa tanto deste carinho. É um novo projeto de vida que se inicia e quero muito apoiá-los", diz o prefeito Raul Girio.

A casa atenderá até 30 pessoas, em um amplo prédio de sete quartos, cozinha e área administrativa. A permanência é de três dias, mas alguns moradores permanecem no local por mais tempo. "A rua não é lugar para se viver. Aqui eles encontram amparo e uma equipe especializada para atendê-los. Encaminhamos para tratamentos de saúde e já conseguimos, inclusive, que vários deles retornassem para suas famílias. Essa é a nossa meta", informa a secretária da pasta, Eliete Travaini.

Inaugurada no início da década de 90, a Casa Transitória terá, pela primeira vez, uma ampla reforma. "Além da mudança, reformamos o local para atender melhor à população. Optamos por uma casa ampla, com cômodos maiores e ventilados. O prefeito Raul, muito sensível à causa, decidiu oferecer um espaço mais agradável aos moradores", diz Eliete.

Os moradores recebem café da manhã, almoço e jantar. Mantida pelo projeto Migrante – uma parceria do governo estadual e Prefeitura – a Casa conta com cozinheira, auxiliar administrativa, assistente social, motorista e profissionais de limpeza. Cada morador recebe produtos de higiene individualizados e são convidados a colaborar com a manutenção do prédio.

Para ser acolhido é imprescindível que a pessoa aceite deixar as ruas e a respeite as regras básicas de convivência – entre elas o abandono do uso de armas brancas, álcool e drogas.

Fonte
UM JORNAL A SERVIÇO DO POVO

ANIVERSARIANTES

Wlad, completou mais um ano de vida no dia 30/08. Sorte, saúde e Paz. Parabéns!

Zé Careca, completou mais um ano de vida dia 02/09. Sorte, saúde e Paz. Parabéns!

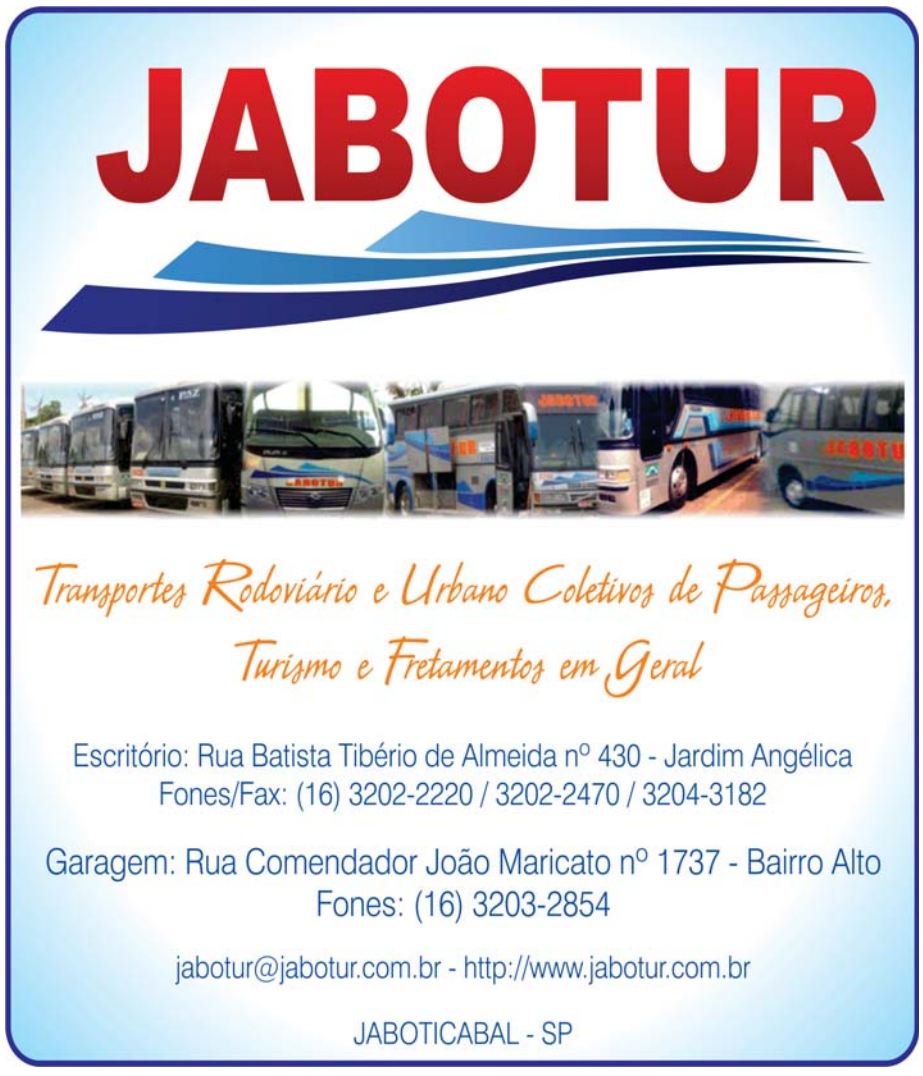

BAR DA BOCHA

Todas as quartas e sextas-feiras, o melhor churrasquinho de Jaboticabal. O atendimento, a higiene e a camaradagem fazem do Bar da Bocha um verdadeiro ponto de encontro de amigos e familiares.

Avenida José da Costa, 863 - Aparecida - Jaboticabal/SP
Fone (16) 3202-8982 - Cel. 9768-0939 / barda-bocha@gmail.com