Fonte

UM JORNAL A SERVIÇO DO POVO

Jaboticabal, 15 de Março de 2011 • Edição Quinzenal • Circulação Regional • Ano V • R$ 1,00

Jornalista Responsável: João Teixeira de Lima - MTB 43.290 • Projeto Gráfico: www.ivanhp.com.br • www.jfonte.com.br • jfonte@jfonte.com.br

Nº 118

"Guerra" aos baderneiros da UNESP pág.04

Câmara de Taiaçu: Exemplo de democracia pág.07

E/D Oswaldo Biancardi (PMDB), Zenil (PSDB), Junior Balsaneli (DEM), Adriano Vilar (PV) presidente, Dadinho (DEM) 2º secretário, Rubens de Paula (PTB) - vice-presidente, Quinzinho (PTB), Sonia Campos (PTB) 1ª secretária não compareceu a sessão.

EXCLUSIVO

Em 2003, os "CongressosTur" dos vereadores jaboticabalenses consumiram mais de R$ 68 mil pág.03

Ex-vereadora "torra" mais de R$ 5 mil em apenas 4 dias no DF

Assentamento de Córrego Rico: nada mudou! pág.02

Banana para a população pág.05

"Sou um ditador pelo cumprimento da lei", diz prefeito de Taiúva pág.08

Juiz condena ex-vereador a devolver dinheiro de painel pág.05

DDM comemora o dia internacional da mulher pág.06

Alegria e música na DDM

AINDA

Hemodiálise São Marcos pág.02

Ministério Público Estadual cria ouvidoria pág.06

Por que o comércio de Jaboticabal não abre todos os sábados até as 15 horas? pág.04

Lei das sacolas retornáveis não é respeitada em Jaboticabal pág.02

Nereu visita o Ministro da Agricultura pág.02

O gato comeu a sede do SEPREM? pág.03

Márcio Jeffrey

Jaboticabal tem seu vergonhoso campo de concentração pág.05

A dobradinha de branco pág.06

Presidente do JA teria recebido oferta de propina pág.05

Reflexão – Servir pág.06

Você Sabia? pág.06

TAIAÇÚ / TAIÚVA / MONTE ALTO

Layrton critica administração municipal pág.07

Hemodiálise São Marcos

Na edição 117, na coluna "Você Sabia", publicamos a reclamação de pacientes que são submetidos à Hemodiálise no Hospital São Marcos, que teriam que comparecer ao local às 4 horas da manhã.

A direção do Hospital entrou em contato com nossa reportagem e não negou a veracidade da reclamação. No entanto, esclareceu que a unidade está passando por diversas reformas por exigência da ANVISA (Agência Nacional de Vigilância Sanitária) as quais constatamos, e por essa razão, os horários tiveram que ser alterados temporariamente. As obras estão sendo realizadas no período noturno para não comprometer ainda mais o atendimento.

Atualmente, 134 pacientes são atendidos na unidade de Hemodiálise do Hospital, porém com as reformas exigidas atenderá só 102, os outros 32 oriundos de Pitangueiras e Guariba serão transferidos para Sertãozinho, que segundo consta não dispõe de espaço suficiente, aparentemente há uma intervenção política, para prejudicar o Hospital São Marcos.

Nereu visita o Ministro da Agricultura

Em Brasília, Nereu conversa com o Ministro da Agricultura Wagner Rossi.

O vice-presidente da Câmara Municipal de Jaboticabal, vereador Dr. Nereu (PMDB), esteve em Brasília nos dias 16 e 17/02/201, para o lançamento do Comitê Político Nacional.

No dia 17, Nereu visitou o seu colega de partido o Ministro da Agricultura Wagner Rossi, e tratou de diversos assuntos, especialmente aqueles de grande interesse do Ministro no setor produtivo – sucroalcooleiro e amendoim para a microrregião de Jaboticabal. Nereu ainda se inteirou do fomento (estimulo ao desenvolvimento) do governo federal às exportações e do novo Código Florestal.

O assunto eleições 2012 também foi abordado, e o vereador ouviu de Wagner Rossi que todos os municípios que tiverem diretórios do partido deverão lançar candidatura própria para prefeito, Jaboticabal é um deles.

Ministério Público Estadual cria ouvidoria

Prof. Dr. Marcio Antonio Augelli

Por força da Lei Complementar nº 1127/2010 e imposição do Conselho Nacional do Ministério Público, foi criada a ouvidoria do Ministério Público do Estado de São Paulo, e no último dia 28 de fevereiro foi eleito como primeiro ouvidor o procurador Dr. Fernando José Marques, com 48,8% dos votos. Membro do Ministério Público há 39 anos, Marques tomará posse no próximo dia 03 de março, e terá um prazo de quatro meses para estruturar o sistema. O contato entre o cidadão e a ouvidoria será feito via internet, telefone ou carta. Encarado como homem de vanguarda, o novo ouvidor foi o primeiro membro do Ministério Público a usar computador em seu trabalho, nos idos anos de 1984, daí espera-se sua maior atuação via internet, sem prejuízo, entretanto, das demais vias de acesso. A ouvidoria estará à disposição da população dentro dos próximos quatro meses, seja para ouvir crítica, sugestões ou denúncias.

Lei das aacolas retornáveis não é respeitada em Jaboticabal

O vereador Dr. Nereu (PMDB), apresentou projeto de Lei, aprovado na Câmara e sancionada pelo prefeito Hori, que torna obrigatório aos supermercados disponibilizarem um caixa exclusivo para clientes que usarem sacolas retornáveis, diminuindo com isso o uso das famosas sacolinhas plásticas. Além de beneficiar o cliente a ação tem um forte apelo de preservação ambiental, porém em Jaboticabal a Lei não é respeitada e nem fiscalizada pela Prefeitura, o que proporciona a desobediência culminada com a falta de cidadania. Vale salientar que o tema da Campanha da Fraternidade de 2011 da Igreja Católica é focado justamente no meio ambiente e desestimular o uso de saquinhos plásticos. O Lions Clube de Jaboticabal também vai lançar uma campanha de uso de sacolas retornáveis.

Assentamento de Córrego Rico: nada mudou!

Localizado no Município de Jaboticabal, o assentamento de Córrego Rico, com 47 lotes de aproximadamente 3 alqueires cada um (a área foi ocupada por trabalhadores rurais no ano de 1998), e com população de cerca de 250 pessoas, ainda capenga por falta de estrutura, especialmente educacional.

Na edição 103 de 28 de maio de 2010 (acesse o site www.jfonte.com.br, ícone últimas edições) a moradora do "Tropical Sitio" lote 15, Rosana Ribeiro Santos relata as dificuldades enfrentadas para que seus filhos estudem em escola do Distrito, e os adultos em Jaboticabal. "O principal problema é quando chove. O ônibus que transporta as 50 crianças nos dois períodos (manhã e tarde) não entra no assentamento pelas péssimas condições das estradas. E se chover enquanto elas estão assistindo aula, são abandonadas na beira da rodovia, e nem sempre os pais são avisados. O mesmo acontece com os adultos, com chuva nada de condução", afirmou Rosana na época.

Nada mudou

No dia 16/02/2011, Rosana e seu marido Marcelo estiveram na secretaria municipal de educação para informar que no dia anterior suas duas filhas e outras crianças foram "abandonadas" a margem da rodovia porque choveu. "A idade dessas crianças varia entre 5 e 8 anos, e nenhum adulto ficou responsável por elas, isso é um crime, uma irresponsabilidade sem precedentes", salientou Rosana enquanto aguardava para ser atendida pelo responsável pela área de transporte da secretaria.

Na sala de espera também se encontrava o vereador Gouvêa (PTB), que aguardava para ser atendido pelo secretário Cláudio Almeida. Após ouvir o desabafo da mãe em tom de revolta, Gouvêa se comprometeu a alertar o secretário sobre o que estava acontecendo no Assentamento.

"Pior a emenda que o soneto"

A conversa entre o vereador e o secretário deu resultado, no que tange ao abandono das crianças, comenta-se que o motorista do ônibus teria sido punido (a corda rebentou do lado mais fraco). E os outros, coordenadores de escolas, professores e etc.? Porém, no que tange as estradas, ficou "pior a emenda que o soneto", uma patrola da Prefeitura foi designada para conserto das estradas, mas esse tipo de serviço é desperdício de dinheiro público, já que a máquina raspa o chão, e quando chove aumenta o lamaçal. Sábado 26/02, com dificuldade para trafegar pelas estradas do Assentamento, Gouvêa esteve no local e se reuniu com alguns pais, e lá ouviu reclamações e sugestões.

Sugestões

No caso das estradas a solução mais viável seria colocar cascalho, já que asfaltá-las é improvável pelo alto custo.

Reclamações

As crianças chegam à escola no Distrito de Córrego Rico as 5:50 horas, e permanecem até as 7, aguardando o início das aulas, sem a presença de um adulto para tomar conta delas, acidentes já aconteceram nesse ínterim. Diariamente cada turma perde meia hora de aula na saída de cada período, porque segundo os pais, o ônibus designado para o transporte teria outras tarefas.

Quanto ao abandono das crianças a margem da rodovia, ficou acertado que quando chover as crianças permanecerão na escola até que seus pais venham buscá-las. A distância é grande! Como vamos fazer? Perguntam!

Absurdo

Como publicado na edição 103 deste Fonte, apenas três adultos estudam em Jaboticabal no período noturno, e um ônibus com 45 lugares os transportam.

Gouvêa se comprometeu a retornar ao Assentamento acompanhado do secretário da educação, da agricultura e obras.

Assentamento ainda precário. Abaixo, Vereador Govêa (à direita), com assentados.

Jornal Fonte

J.T. De Lima M.E • CNPJ 10.713.136/0001-00 • Inscrição Municipal 116.231
Jornalista Responsável: João Teixeira de Lima • MTB. 43290
Endereço: Rua Raposo Tavares, 230 • Recreio dos Bandeirantes,
Cep: 14883-418 Jaboticabal/SP • Tel (16) 3202 7509 • www.jfonte.com.br
joaoteixeira_lima@terra.com.br • jfonte@jfonte.com.br

Projeto Gráfico: www.ivanhp.com.br ***Diagramação:*** Ivan Habert Paciornik
Impressão: Fullgraphics. ***Tiragem:*** 3.000 exemplares.
Os artigos e matérias assinadas não representam a opinião deste jornal.
As matérias assinadas são de inteira resposabilidade de seus autores.
Anuncie ou assine o Jornal Fonte! Ligue para (16) 3202 7509.

Em 2003, os "CongressosTur" dos vereadores jaboticabalenses consumiram mais de R$ 68 mil

Ex-vereadora "torra" mais de R$ 5 mil em apenas 4 dias no DF

Documentos oficiais cedidos pela Câmara Municipal de Jaboticabal para o Jornal Fonte, por determinação do MPE (Ministério Público Estadual), comprovam que no ano de 2003 o Legislativo gastou em "CongressosTur" de alguns vereadores e assessores a soma de R$ 68.831,45 mil (em valor já corrigido pelo Índice Geral de Preços de Mercado - Fundação Getúlio Vargas). Naquele ano a presidência da Casa de Leis era exercida pelo ex-vereador Carlos Eduardo Pedroso Fenerich (PPS), o Dr. Edu Fenerich.

No ano 2003, por razões que desconhecemos, os ilustres vereadores e assessores viajaram muito pouco, talvez pelo cansaço do excesso de viagens nos anos anteriores. Acesse o site www.jfonte.com.br, ícone últimas edições, e veja a via sacra de Edu e sua turma pelas estâncias turísticas brasileiras.

A farra

No comando da Câmara, sua excelência Dr. Edu Fenerich sabia agradar os seus seguidores com o dinheiro dos pagadores de impostos. Até quem não era vereador, como Marcelo Bassi das Neves, José Luis Carregari e Luis Carlos dos Santos, desfrutaram da farra dos "Congressos/Tur".

Curiosidade

A ex-vereadora Cláudia Troiano (PT) esteve em um Congresso em Brasília – DF e sozinha gastou R$ 5.380,79. Posteriormente ela e seu colega Sergio Aparecido Ramos, na época do PT, compareceram a outro Congresso em Fortaleza – CE, e juntos gastaram R$ 4.041,38. Na capital do Ceará ou em outro centro turístico brasileiro o preço das lagosta, camarão, lula e outras iguarias, costuma ser masi salgado!

Sem retorno

Não é de conhecimento público que os participantes desses "Congressos/Tur" trouxeram qualquer benefício para Jaboticabal, exceto para si mesmos, que comeram e beberam do bom e do melhor e se hospedaram em hotéis de luxo por conta da população, na maioria humilde que sequer tem o que comer.

Soma

Em 2001, alguns "valorosos" vereadores torraram em "Congressos/Tur" R$ 136.042,51 mil. Em 2002, R$ 164.240,92 mil e em 2003 R$ 68.831,45. Em três anos foram gastos R$ 369.114,88 mil.

Ranking de 2003

Lugar	Nome	Viagens
1º	Dr. Edu Fenerich	05
2º	Claudia Troiano	03
3º	Hori, Serginho e Lú de Jorge	02
4º	Mauricio, Briza, Marcelo Bassi, José Luis Carregari e Luis Carlos dos Santos	01

Fórum Social Mundial

Participantes	Sérgio Aparecido Ramos, Maurício Benedini Brusadin, José Carlos Hori, Carlos Eduardo Pedroso Fenerich, Orivaldo Briza e Cláudia Troiano.
Local	Porto Alegre - RS
Período	23 a 28/01/2003
Total dos Gastos	R$ 21.417,29 – média diária R$ 3.569,55
Realizado por	Associação Brasileira de Organizações não Governamentais – ABONG

LII Encontro Nacional de Vereadores, Prefeitos, Vice-Prefeitos, Secretários Municipais e Assessores.

Participantes	Cláudia Troiano.
Local	Brasília - DF
Período	25 a 28/03/2003
Total dos Gastos	R$ 5.380,79 – média diária R$ 1.345,19
Realizado por	União Nacional de Vereadores

XLIV Congresso Nacional de Vereadores e Agentes Públicos Municipais e XXV Congresso Brasileiro de Agentes Públicos.

Participantes	Luis Carlos de Jorge e Carlos Eduardo Pedroso Fenerich.
Local	Natal - RN
Período	25 a 28/03/2003
Total dos Gastos	R$ 12.987,69 – média diária R$ 3.246,92
Realizado por	IMB – Instituto Municipalista Brasileiro e Instituto Brasileiro de Apoio aos Municípios.

47º Congresso Estadual de Municípios.

Participantes	Luis Carlos dos Santos, José Carlos Hori e Carlos Eduardo Pedroso Fenerich.
Local	Guarujá - SP
Período	07 A 12/04/2003
Total dos Gastos	R$ 5.277,15 – média diária R$ 879,52
Realizado por	Associação Paulista de Municípios.

LVII Encontro Nacional de Vereadores, Prefeitos, Vice-Prefeitos, Secretários Municipais e Assessores.

Participantes	Marcelo Bassi das Neves e Carlos Eduardo Pedroso Fenerich.
Local	Fortaleza - CE
Período	26 a 29/08/2003
Total dos Gastos	R$ 9.928,73 – média diária R$ 2.482,18
Realizado por	UBV - União Nacional de Vereadores

XXVI Congresso de Prefeitos e Vereadores.

Participantes	José Luis Carregari e Carlos Eduardo Pedroso Fenerich.
Local	Salvador - BA
Período	23 a 26/09/2003
Total dos Gastos	R$ 10.762,10 – média diária R$ 2.690,52
Realizado por	Instituto Brasileiro de Apoio aos Municípios.

LXIII Encontro Nacional de Vereadores, Prefeitos, Vice-Prefeitos, Secretários Municipais e Assessores

Participantes	Sergio Aparecido Ramos e Claudia Troiano.
Local	Fortaleza - CE
Período	10 a 13/12/2003
Total dos Gastos	R$ 4.041,38 – média diária R$ 1.010,34
Realizado por	União Nacional de Vereadores

O gato comeu a sede do SEPREM?

Prof. Dr. Marcio Antonio Augelli

Em 2007, o Prefeito de Jaboticabal apresentou um projeto à Câmara Municipal propondo entregar a folha de pagamentos dos aposentados ao Santander, em troca da pintura das quadras esportivas da cidade, que supostamente estaria orçada em um milhão e duzentos mil reais. A Câmara Municipal, mesmo tendo entre seus vereadores três advogados, aprovou esse absurdo. Este colunista levou ao conhecimento do Ministério Público em Jaboticabal, o qual inquiriu o Prefeito, que num passo de mágica resolveu esquecer a lei absurda e abriu concorrência pública. O vencedor foi o mesmo Santander, mas por três milhões e trezentos mil reais. Não é bonitinho? O mesmo banco que gasta milhões de dólares patrocinando menininhos ricos em corridas de Fórmula Um faz contratos desse tipo em país pobre. Na cláusula contratual foi acertado que vinte por cento do valor (seiscentos e sessenta mil reais) seriam usados para adquirir um imóvel para ser a sede do SEPREM, o qual requereu à Prefeitura o valor para devida compra, mas sem sucesso, e paga aluguel até hoje. Segundo informações colhidas junto ao SEPREM, estaria programada para abril deste ano sua mudança para uma sede definitiva em um imóvel da própria Prefeitura e a mesma não precisaria desembolsar os seiscentos e sessenta mil reais. Portanto, o que aqui escreve é responsável por esse lucro da Prefeitura que, ao que tudo indica, paga o salário de muitos funcionários em cargos de comissão, cujos nomes e cargos o Prefeito se nega a divulgar. Enquanto isso, por exemplo, a legislação sobre animais não é cumprida em função de uma suposta falta de verba. Mas tudo tem o seu dia e as eleições serão no ano que vem. Quem sabe a gente elege um pit bull como prefeito e alguns vira-latas como vereadores, e então tudo se tornará mais confiável.

"Guerra" aos baderneiros da UNESP

É impossível residir nas proximidades de algumas repúblicas de alunos da UNESP (Universidade Estadual Paulista) Campus de Jaboticabal. Meninos e meninas aparentemente aprendem nas salas de aula (quando freqüentam) dessa grande instituição de ensino, orgulho de paulistas e brasileiros que o desrespeito é a disciplina principal. Ou então, nos lares ricos onde foram criados lhes foi ensinado que cumprir a lei é coisa de pobre.

Tortura

Não é a primeira vez que este periódico aborda a tortura do barulho infernal, provocado pelas baladas diurnas e noturnas regradas com muita bebida e outros ingredientes, promovidas por essa corja. Na edição 109 publicada 03 de setembro de 2010, sob o título "Sylvester Stallone e os alunos da UNESP", onde reproduzimos a resposta do ator, quando perguntado por que havia rodado o seu filme "Os Mercenários" no Brasil? "Lá você pode atirar nas pessoas, explodir coisas e eles dizem 'obrigado! E aqui está um macaco para você levar para casa. Não poderíamos ter feito o que fizemos em outro lugar. Explodimos muita terra. Parecia assim: todo mundo traz o cachorro quente. Vamos fazer um churrasco. Vamos explodir essa cidade" (acesse www.jfonte.com.br ícone, últimas edições, e leia a matéria completa). Alguns pais não gostaram da comparação com os seus "estudiosos" filhos, e ameaçaram nos processar judicialmente. Enquanto alguns alunos se sentiram ofendidos e nos enviaram vários e-mails se intitulando como as boas maçãs em meio às podres.

De fato, essas boas maçãs existem, e, não são poucas felizmente, o envolvimento de dedicados alunos em projetos sociais importantes para a comunidade mereceu e continuará merecendo destaque neste periódico, sempre que formos convidados para registrá-los.

"Guerra"

Resolvemos declarar "guerra" a esses malfeitores filhinhos de papai, além de trazermos a público suas aberrações nas páginas deste Fonte e também nos microfones da Rádio Energia FM 99.1 de Monte Alto, no programa "Jornal Energia" 2ª edição comandado pelo jornalista Carlos Alberto de Alencar, levado ao ar de segunda-feira a sexta-feira das 13 as 14:00 horas, todas as vezes que nos sentirmos incomodados chamaremos a polícia e registraremos Boletim de Ocorrência como o fizemos nas noites terça-feira e quinta-feira, 1º e 3 de março de 2011 respectivamente, até que alguém seja punido severamente. Sugerimos que todos façam o mesmo, porque quem sabe, assim agindo, um dia tenhamos um pouco de sossego.

Por outro lado, não seremos hipócritas, eles "os pobres meninos ricos", podem e devem se divertir, mas cada um no seu "quadrado".

Polícia

Por que a polícia não faz umas blitz nessas pocilgas conhecidas como repúblicas, velhas conhecidas nos meios policiais pela quantidade de denúncias? Talvez as autoridades se "surpreendam", a exemplo de uma plantação de maconha encontrada pela polícia num apartamento no Bairro Nova Aparecida transformado em república, após uma denúncia anônima. Segundo consta, foi aberto um inquérito policial, e provavelmente o responsável será punido.

Por que o comércio de Jaboticabal não abre todos os sábados até as 15 horas?

Na maioria das cidades da região, o comércio é livre para abrir suas portas aos sábados até as 15 ou 17 horas, dependendo do interesse dos comerciantes e trabalhadores. Jaboticabal segue uma tabela elaborada no início de cada ano pelas entidades representativas, que inclui um sábado por mês na semana subseqüente ao recebimento de salários, o que tem desagradado boa parte de proprietários e gerentes de estabelecimentos que gostariam que houvesse horário fixo, ou seja, todos os sábados até as 15 horas.

Na opinião de alguns trabalhadores (comerciários), ouvidos pelo Fonte o principal problema é o chamado banco de horas, isto é, acumulam horas trabalhadas para uma posterior folga, que sempre ocorre em dias indesejáveis para eles e no interesse dos patrões. "Queremos receber as horas trabalhadas a mais em dinheiro", disseram. Leia na próxima edição os prós e os contras na visão da administração municipal, vereadores e representantes das categorias.

Museu: desaparecimento de pára-quedas mostra o descaso de dezenas de anos

Em fevereiro de 2005, início da administração municipal atual, foi constatado pelo próprio doador o desaparecimento do pára-quedas em exposição no Museu Municipal Aloísio de Almeida. A peça, primeiro pára-quedas de Jaboticabal, tinha seu tecido camuflado de pura seda, e foi doada por Thadeu Júlio de Oliveira, em vinte e dois de fevereiro de 1984, conforme registro no Livro de Tombo do Museu. Era diretor do museu o professor Emerson Camargo, hoje vereador. Segundo seu depoimento a esta coluna, em outubro de 2004, após os resultados das eleições, o prefeito eleito informou que seria empossado como diretor do museu. Ainda em outubro de 2004 foi ao museu tomar ciência da sua situação e encontrou o prédio em fase de pintura, com o chão revestido com velhos enfeites de carnaval e um pano camuflado, que após denúncia de Thadeu e verificação no Livro de Tombo percebeu ser o pára-quedas sumido. Ou seja, durante a administração da Prefeita Carlota, teve-se a pachorra de usar uma peça de museu raríssima para revestir o chão e depois a jogaram fora. E o resto do acervo, como estaria? Mesmo tomando-se conhecimento da irregularidade, parece que nada de concreto foi feito para a sua averiguação. Este colunista esteve no museu no ano de 2006 à procura de informações sobre a cidade no período anterior a 1903, e pôde constatar que havia vários documentos faltando e jornais antigos sublinhados com esferográfica, em péssimo estado de conservação. Tentou-se uma audiência com o Secretário Municipal na época, mas sem sucesso. Mais recentemente, o Prefeito nomeou como diretor do museu o Dr. Dorival Martins de Andrade, um dos idealizadores da casa e a pessoa ideal para o cargo. A situação do museu melhorou e muito, entretanto é uma situação análoga ao Atlético contratar o Wanderley Luxemburgo como técnico e não comprar a bola. Faltam investimentos no prédio e na infra-estrutura para seu funcionamento. Tentou-se um contato com o Sr. Cláudio Almeida, atual Secretário da Cultura indicado por um deputado amigo do Prefeito, para questionar-se a situação do museu, mas talvez por não ser da cidade, alegou que precisava ausentar-se dela e não poderia receber este colunista. A Prefeita Carlota poderia vir a público explicar o descaso da sua administração, na opinião daquele que aqui escreve, com a memória da cidade. E o Sr. Claudio Almeida, já que se anuncia sua eventual candidatura a prefeito, deve levar em consideração que para o cargo eletivo que deseja ocupar não necessariamente precisa ter nascido na cidade, mas deve respeitar sua memória. Essa história do pára-quedas foi de amargar...

Presidente do JA teria recebido oferta de propina

Segundo uma fonte, o Ministério Público Federal e a Polícia Federal de Ribeirão Preto estão investigando uma suposta oferta de propina para o presidente do Jaboticabal Atlético, Gustavo Borsari, no valor de R$ 400 mil, para que ele não recorresse judicialmente contra os leilões do patrimônio do Clube. Borsari recusou a oferta e teria procurado os Órgãos Federais, que teriam pedido a quebra do sigilo telefônico dele, do empresário arrematante, do Leiloeiro e do Juiz do que decidiu pelo leilão, aém de outros, para identificar de onde partiram as ligações que teriam ofertado a propina.

Juiz condena ex-vereador a devolver dinheiro de painel

Jocelito Paganelli – Folha Região de Olímpia

O ex-presidente da Câmara de Olímpia - SP, Francisco Roque Ruiz (PMDB), foi condenado por improbidade administrativa e terá que devolver R$ 120,8 mil aos cofres públicos. O dinheiro foi usado na compra de um painel eletrônico para controlar a votação de vereadores na Câmara. O Juiz Hélio Benedini Ravagnani, da 3ª Vara de Olímpia, julgou a compra irregular. O ex-presidente foi condenado ainda ao pagamento de multa no valor de R$ 24 mil, o equivalente a 20% do valor do painel. No total ele terá que devolver ao erário R$ 144 mil.

A compra do painel eletrônico foi alvo de investigação do Ministério Público. O Promotor Gilberto Ramos de Oliveira Júnior abriu inquérito para apurar irregularidades na compra do equipamento, constatou a improbidade administrativa e denunciou o peemedebista à justiça. O representante do MP apontou que a compra do equipamento foi "imoral e ímproba".

O Juiz acatou as alegações do Promotor. "No caso em apreço, a conduta do requerido (Francisco Ruiz) evidencia má gestão pública, ineficiência funcional e dilapidação do patrimônio público", destacou na sentença. De acordo com o magistrado, no final de seu mandato, em novembro de 2008, o ex-presidente da Câmara verificou a existência de verbas ainda não utilizadas pelo Legislativo e resolveu utilizar o dinheiro para aquisição de um veículo novo e do painel eletrônico.

Painel da Câmara de Jaboticabal que sequer registra presença de vereadores no plenário.

"Com esses dados, conclui-se facilmente que o requerido, ao agir dessa forma, gastou dinheiro público de forma inconveniente, com desperdício, sem atender às necessidades públicas", afirmou Ravagnani. Para o Juiz, "não é razoável, proporcional e moral" gastar mais de R$ 120 mil na aquisição de um painel eletrônico para apurar a votação de apenas dez parlamentares e que se reúnem cerca de três vezes por mês.

"Ainda mais numa cidade como Olímpia, com população de cerca de 50 mil habitantes, na maioria humilde, que apresenta problemas estruturais, de saúde, educação e habitação, como várias outras deste porte, onde o dinheiro público poderia ser melhor empregado, atendendo as reais necessidades dos moradores", completa o Juiz. O painel eletrônico nunca foi utilizado, no entanto, o ex-presidente da Câmara alegou na Ação que o uso do equipamento "é perfeitamente viável". Francisco Ruiz afirmou ainda, que não houve infração à lei, e nem dano ao erário. Ele poderá recorrer da condenação ao Tribunal de Justiça.

Jaboticabal

Na edição 90 deste periódico publicada em 09 de outubro de 2009, com o título "Câmara de Jaboticabal jogou muito dinheiro do povo no "lixo", reportamos que sob a presidência do ex-vereador Carlos Eduardo Pedroso Fenerich (PPS), o Dr. Edu Fenerich (2001/2008), a Câmara comprou muitos produtos supérfluos (inúteis). Um exemplo foi à máquina de café para o gabinete da presidência, por quase R$ 15 mil, e foi vendida por seu sucessor Dr. Mauro Cenço (PPS) (2009/2010) por menos de R$ 3 mil, porque não estava sendo usada.

Outro absurdo foi à aquisição do painel eletrônico, comprado por cerca de R$ 150 mil, e que até hoje não funciona, não registra sequer a presença dos vereadores em plenário, como na sessão ocorrida em 23/02/2011, que os dez parlamentares estavam presentes, mas o trambolho só acusava a presença do atual presidente Wilsinho Locutor (DEM). Segundo vereadores para que o painel funcione é preciso manutenção, e esta custa em torno de R$ 20 a 30 mil, o que é inviável na opinião dos Edis.

O então presidente Mauro Cenço, após se desfazer da máquina de café, disse que por ele o painel seria descartado. Mas perguntou: "O que vamos fazer? Jogar no lixo? Ele custou quase R$ 150 mil!"

O vereador Murilo Gaspardo (PV) solicitou ao TCE (Tribunal de Contas do Estado de São Paulo), apuração de possíveis irregularidades na compra do painel para a Casa de Leis de Jaboticabal, baseado em notícia publicada na revista "Veja", informando que a Câmara de Olímpia, adquiriu o mesmo modelo de painel e da mesma empresa por R$ 120 mil. Consultado por nossa reportagem, Murilo disse que até o momento não obteve qualquer resposta do TCE, mas salientou que as contas da Câmara relativas a 2008, ano em que o painel foi comprado, ainda não foram recebidas pelos vereadores após análise do Tribunal.

Banana para a população

Aproveitando o período de chuva, a boa terra e os imensos buracos no asfalto da rua miguel filardi no jardim das rosas em jaboticabal, a população local começou o plantio de mudas de bananeiras já de olho no bom preço e aceitação da fruta!

Jaboticabal tem seu vergonhoso campo de concentração

Quem nunca ouviu falar ou não conheceu os campos de concentração nazistas usados especialmente para prender e exterminar Judeus durante a 2ª guerra mundial (1939/1945), uma vergonha que o mundo jamais esquecerá, poderá visitar o Canil Municipal da cidade das rosas. Nos tradicionais campos de Adolf Hitler, seres humanos eram presos e exterminados. No vergonhoso campo de Jaboticabal, os melhores amigos do homem são amontoados em pequenas baias fé e amarrados com cordas em casinholas cobertas com papelões e outros ficam soltos ao relento esperando o extermínio chegar, o que ainda, que seja do nosso conhecimento não aconteceu, mas já foi defendido por membro do alto escalão do governo Hori. O local exala um odor quase insuportável, combatido com água apenas, pelo dedicado Orestes.

Defesa

Na sessão ordinária da Câmara Municipal realizada na noite quarta-feira, 09/03, os professores Márcio Antonio Augelli e Jeffrey Frederico Lui, fizeram uso da Tribuna Livre e expuseram a critica situação dos cães que "vivem" no canil e nas ruas.

Augelli ferrenho defensor dos "irracionais" não só em Jaboticabal, mas pelo o mundo. "Pregarei o voto nulo nas próximas eleições municipais (prefeito e vereador), caso nada seja feito pelos animais, já estive aqui falando sobre o mesmo assunto e nada foi feito. Não é falta de dinheiro, já que a Prefeitura gasta uma fortuna com assessores. Já pedi uma lista de nomes e quanto ganha cada um, mas não fui atendido. O vereador Dr. Nereu solicitou essa listagem através de requerimento, com ela nas mãos apresentarei sugestões de onde tirar dinheiro, aliás, já fiz isso quando ocorreu à entrega da folha de pagamento dos aposentados gratuitamente para o Santander, representei ao Ministério Público, que obrigou a Prefeitura proceder à licitação, e o mesmo Banco ganhou, mas pagou mais de R$ 3 milhões".

Jeffrey que é presidente da APA (Associação Protetora dos Animais de Jaboticabal) enfatizou especialmente o trabalho da entidade que conta com dezenas de voluntários, que desde a sua fundação em 2001, já realizou milhares de castrações de cachorros e gatos (machos e fêmeas). "Não fosse a participação desse pessoal a situação estaria incontrolável. A ajuda do poder público é ínfima, a Prefeitura repassou nos últimos anos R$ 3 mil/mês, mas cessou esse repasse em outubro de 2010, mesmo assim continuamos nosso trabalho. Não pedimos para que a Prefeitura faça convênio com a APA, queremos que cumpra sua obrigação por lei. Estamos deveras preocupados com o aumento da população animal após a entrega dos apartamentos do CDHU, já que os proprietários não poderão levar esses animais, cerca de 600 para as novas moradias".

Manifestações

Um bom público compareceu a sessão da Câmara, e em alguns momentos se manifestou com aplausos. Vereadores também se manifestaram com palavras de apoio as reivindicações dos professores pelo bem estar dos animais, dentre eles os peemedebistas Dr. Nereu e Dr. Aloísio, Murilo Gaspardo (PV), Professor Emerson (PSB), Gouvêa (PTB), Mauro Cenço (PPS) e presidente da Casa Wilsinho Locutor (DEM).

DDM comemora o dia internacional da mulher

A Delegacia de Defesa da Mulher de Jaboticabal, sob o comando da Delegada Andréa Cristiane Fogaça de Souza Nogueira, comemorou o dia internacional da mulher (08/03), na quarta-feira, 09/03 das 13 as 17:00 horas na sede da delegacia na Av. Duque de Caxias, 628, pela coincidência do feriado de carnaval, com muita prestação de serviços como: corte de cabelo, maquiagem, manicure e depilação, além de orientação jurídica e também de saúde, com aferimento de pressão, exames de HIV, esclarecimentos a sobre dengue e DST (doenças sexualmente transmissíveis).

Todos os serviços prestados foram gratuitos, as donas da festa foram agraciadas com música de qualidade, além de terem concorrido a dezenas de brindes ofertados pelos comerciantes jaboticabalenses.

Vítimas

Na DDM de Jaboticabal são registradas cerca de 100 queixas mensais, na sua grande maioria em torno de 70% de violências contra as mulheres, o restante de abusos e maus tratos contra crianças e adolescentes. Um absurdo para uma cidade com um pouco mais de 70 mil habitantes, todos os casos são devidamente apurados, e os responsáveis punidos, segundo informou a delegada Andréa Nogueira.

Abaixo, mulheres sendo embelzadas e acima o atendimento de saúde.

As Juízas Carmen Silvia e Ana Paula, prefeito Hori, Adriana Hori e a delegada Andréa Nogueira

A dobradinha de branco

Os médicos Nereu Rodolfo Krieger da Costa e Aloísio Tito Rosa, pediatra e cardiologista respectivamente, ambos vereadores pelo PMDB de Jaboticabal, deverão seguir a orientação da executiva nacional do partido e se lançarem a candidatos a prefeito e vice, na chamada chapa puro sangue. Não há ainda, qualquer definição de quem será o cabeça de chapa, mas tudo se encaminha para que aconteça a dobradinha de branco, apesar de comentários de bastidores que a dupla não tem o apoio do presidente municipal do partido e presidente da EMURJA (Empresa Municipal de Urbanização de Jaboticabal), Vitório de Simoni, que deverá apoiar o candidato indicado pelo prefeito José Carlos Hori (PPS).

Aloísio Tito Rosa e Nereu Rodolfo Krieger da Costa.

Você Sabia?

Que durante a festa de momo no "Varejão" em Jaboticabal, inclusive, nas matinês, duas presenças foram constantes? O professor Raul Girio, atual vice-prefeito e indicado pelo prefeito Hori para sucedê-lo, e Cláudio Almeida, secretário de educação que, segundo dizem, ainda tem a esperança que Hori mude de opinião. Uma coisa é certa, se Hori se mantiver firme em sua posição, Almeida disputará uma cadeira na Câmara.

Que a EMURJA (Empresa Municipal de Urbanização de Jaboticabal), sob o comando de Vitório de Simoni, não paga o aluguel para o Asilo São Vicente de Paulo, proprietário do terreno que a empresa alugou para instalar uma fábrica de blocos há aproximadamente um ano. Desde então, nenhum aluguel foi pago. E o pior, a EMURJA sublocou o imóvel para terceiros.

Que Jaboticabal socializou os buracos pelas ruas e avenidas da cidade? Têm para todos os gostos: pequenos, grandes, redondos, quadrados, profundos, com e sem água. Mais uma vez somos iguais como nas eleições, onde não há diferença entre o voto do rico e do pobre, nem do negro nem do branco. O prefeito Hori pediu na "rede globo falada" para o povo ter paciência que todo seu staff da secretaria de obras, comandada pelo rei do sururu, está trabalhando para tapar a buraqueira provocada pelas últimas chuvas. Só que o prefeito se esqueceu que há buracos de 30, 40 e até 60 dias que não foram tapados, sem falarmos da ponte da COHAB IV que caiu desde 24 de dezembro de 2010, e até hoje não foi reconstruída.

Que ônibus escolares circulam pela cidade com propaganda de bebida alcoólica? Alguns veículos da Jabotur, responsável pelo transporte de crianças e adolescentes até o "caminhando para o futuro", trafegam com propaganda do chope palazzo, a nova coqueluche da cidade, fixada na carroceria! Dependendo da "balada" ou você bebe chope palazzo ou não bebe nada! Belo exemplo da fabricante do chope, da administração municipal e da Jabotur! o importante é faturar!

Eita Buraquera!!!

Reflexão – Servir

Desde 1976, então com 24 anos de idade, a atitude de Servir começava a ter um maior sentido em nossa vida. Isto porque, iniciávamos a participação em uma Entidade, como voluntário, convidado que fomos por um querido irmão espiritual.

O objetivo deste Trabalho é até os dias de hoje, abrigar crianças órfãs, ou abandonadas pelos pais. Estávamos nos deparando com a realidade do abandono, dos graves conflitos familiares – que infelizmente se agravavam – e que nos trouxeram uma incrível experiência de vida, nos mostrando, de forma bastante clara, o que não deveríamos fazer, ao nos decidirmos constituir uma família.

O tempo que estivemos nesta Instituição, nos defrontamos com situações chocantes, que nos mostraram a capacidade de desequilíbrio do ser humano. Ficávamos abismados com tudo aquilo, por ser nosso primeiro convívio com tal conjuntura.

Foi uma chance de adquirirmos conhecimentos, para posteriormente nos identificarmos com o trabalho voluntário que estamos até os dias de hoje (o CVV).

Já que nós podemos ser úteis em um trabalho sem fins econômicos. Depende de estarmos disponíveis para buscarmos um modelo mais adequado àquilo que gostamos de fazer, que temos prazer em realizar, voluntariamente.

Pode ser até o nosso próprio trabalho profissional, que nos possibilitaria prestarmos serviço gratuito a alguma Entidade.

A sensação de bem estar que nos envolve, ao nos doarmos para determinado trabalho, voluntariamente, sem esperarmos nenhum retorno financeiro, de modo espontâneo, nos conduz a um patamar próximo aos que poderíamos considerar como a felicidade possível, nesse nosso planeta.

Neste mês de março/2011, o CVV está completando 49 anos de valorização da Vida. Atendendo uma média de um milhão de pessoas por ano. A cada 33 segundos uma pessoa procura o CVV e Samaritanos nos Postos espalhados por todo Brasil – num total de 70 Postos.

E a acolhida fraterna e amorosa dos voluntários do CVV, ajuda a amenizar aquele momento de desespero, de sofrimento, de solidão que a pessoa está vivenciando.

“Sou um ditador pelo cumprimento da lei”, diz prefeito de Taiúva

Na quarta-feira, 23/02/2011, o prefeito de Taiúva Leandro José Jesus Baptista (PP), recebeu a reportagem do Jornal Fonte em seu gabinete na Prefeitura. Leia abaixo os principais trechos da entrevista.

Fonte – Por que persiste a falta d’água em Taiúva?

Leandro José Jesus Baptista - Isso é um problema que se arrasta desde a fundação da cidade. Foram construídos poços artesianos sem reservatórios para garantir o abastecimento de água em períodos críticos, além do mais os poços que existem na cidade têm baixa produtividade por conta da própria natureza da região. Taiúva não tem condição de fazer um poço profundo para alcançar o aqüífero guarani, porque custa mais de R$ 1,5 milhão. Em dezembro de 2007 assinei um convênio com a FUNASA (Fundação Nacional de Saúde), ocorre que a FUNASA fez a liberação da metade do recurso R$ 90 mil, em maio de 2010, conforme documentos que passei as suas mãos. O inicio das obras também foi prejudicado pela demora na documentação.

Fonte – De aproximadamente 15 sondagens, em apenas uma foi encontrada água. Exatamente no sítio do jogador de futebol Jonas, mas houve um problema judicial. Por que, se o Jonas havia doado uma área para confecção do poço?

Leandro Baptista – O problema judicial aconteceu porque o proprietário da área não tinha disposição de fazer a doação do terreno para o município, ele queria doar uma área mínima que não seria suficiente para atender as necessidades. O Poder Público deve prevalecer sobre o privado, isso é lei. E ele (Jonas através do seu representante) insistia em determinar qual o tipo de projeto que deveria ser implantado. Esse foi o motivo da desapropriação. A todo o momento alegavam que queriam doar, mas nas suas condições. Ele não foi eleito para resolver os problemas do município, o pai dele já foi e poderia ter resolvido. [Valor total da desapropriação e mais despesas de nova avaliação R$ 31.700 mil]

Fonte – Há falta de médicos para atender a população de Taiúva?

Leandro Baptista – Quando assumi o governo de Taiúva, os problemas eram muitas vezes mais graves. Nós buscamos a solução, e eu lhe apresentei empenhos de pagamentos efetuados a 16 médicos plantonistas num montante de mais R$ 36 mil/mês. Se você considerar dois plantonistas por dia a R$ 600, dá R$ 1,2 mil, se foram pagos R$ 36 mil, certamente não está faltando médico. O que pode ocorrer eventualmente é alguém ficar doente, ou quebrar o carro na estrada, e isso foge do controle de qualquer um.

Fonte – Recebemos denúncias de cortes de árvores do cemitério. Por telefone, o sr. se referiu a um novo projeto de arborização para o cemitério. Esse projeto foi enviado para a Câmara?

Leandro Baptista – A denúncia é feita exatamente porque pessoas eleitas pela população com o objetivo de ajudar no desenvolvimento do município, se elegem e não se preocupam em ler, conhecer leis, investigar e aprender, se limitam a fazer oposição política, que na verdade não é contra o prefeito, e sim aos direitos da população.

Fonte –E as árvores?

Leandro Baptista - Vou recuperar o piso que está irregular, arrancar as árvores que danificam os túmulos e as pessoas reclamam, essas árvores não são apropriadas porque quem as plantou o fez de forma desorganizada e sem a mínima análise. Compete ao município administrar dentro da área urbana isso é lei, nós estamos arrancando as árvores para fazermos melhorias e deixar o cemitério de uma forma que cada cidadão que tenha um parente lá sinta a alegria de saber que alguém pensa não só nos vivos, mas também nos mortos. Tem pessoas que não estão pensando nem nos vivos nesta cidade.

Fonte – A policia ambiental esteve no cemitério?

Leandro Baptista – Sim. Fui lá e disse para os policiais que não havia nada de irregular, o que está sendo feito é de autonomia do município. Uma vereadora que também estava lá, não se conforma, porque ela quer agir politicamente, ela não está pensando no bem do município, eu estou.

Fonte – Há comentários que boa parte dos funcionários públicos municipais recebe o salário mínimo. O sr. repassa a inflação anual para melhorar os salários desses trabalhadores?

Leandro Baptista – Não há como eliminar das pessoas eleitas a hipocrisia e a falta de acompanhamento verdadeiro. A folha de pagamento hoje gira em torno de R$ 400 mil, quando assumi em 2005 era de R$ 165 mil, para 250 funcionários.

Fonte – Os servidores públicos municipais tem reajustes anuais?

Leandro Baptista – Aquele reajuste anual de 4,5% que é a inflação, já dei todo ele nos seis primeiros anos do meu mandato, ou seja, aquele reajuste que deveria incidir em 2010, eles receberam por antecipação. Dei mais do que era declarado de direito, achei que eles mereciam. O que ocorre é que a oposição quer fazer politicagem, mas desconhece e não se inteiram da lei. Ouço cobrança de todos os lugares por indução de vereadores hipócritas de que o auxilio alimentação de R$ 65 é pouco, mas esse valor multiplicado por 250 funcionários dá R$ 16.250 mil/mês.

Fonte – Quantos vereadores o apóiam?

Leandro Baptista – A base de apoio se baseia na troca. Quando a matéria interessa politicamente todo mundo vota. Recentemente mandei para a Câmara um projeto para ampliar o transporte de alunos, demagogicamente, hipocritamente vereadores solicitaram informação sobre quanto que era a dotação orçamentária para transporte de alunos. Pergunto quem aprova o orçamento? Não são os vereadores? E perguntam para mim quanto é a dotação? Eles não sabem o que aprovam? Quatro me apóiam, e dois dos outros cinco estão na oposição por dor de cotovelo.

Fonte – Já que o sr. não pode mais ser candidato, está cumprindo o seu segundo mandato. Quem o sr. apóia para sua sucessão? E o nome?

Leandro Baptista – Tenho várias pessoas, mas tenho por hábito pensar muito antes de resolver as coisas. Como ainda faltam dois anos, vou observar cada um, e aquele que colocar o interesse público acima do seu, será o meu candidato. Não vou citar nome.

Fonte – Recentemente houve uma “briga” entre o sr., o vice-prefeito Chico Berci e o seu irmão Mauro que é vereador e presidente Câmara. Como está essa situação? Tudo está resolvido? É caso passado?

Leandro Baptista – O que houve foi falta de compromisso dos irmãos em relação ao prefeito que os acolheu no gabinete. Estou acostumado a cumprir minha palavra, não concordei que eles (Chico e Mauro), abandonassem um deputado que “deu” R$ 400 mil para o município e fossem trabalhar para um candidato sem chance de vencer, que nunca “deu” nada para Taiúva. Queria deixar claro que o procedimento deles (Chico e Mauro), não foi justo, não foi coerente, não foi responsável e não foi respeitoso com o prefeito, com o deputado e com as pessoas que sempre votaram neles.

Fonte – E o caminhão para recolher o lixo reciclável que foi doado por Emenda Parlamentar e ainda não entrou em atividade?

Leandro Baptista –As lixeiras para lixo reciclável já estão sendo instaladas. O caminhão está sendo adaptado, nunca o levei para minha casa e nunca fui para a praia com ele, está no pátio da Prefeitura.

Fonte – Qual o benefício que o município terá com a construção do CDP?

Leandro Baptista – Como prefeito gostaria que o CDP (Centro de Detenção Provisória) não fosse construído em Taiúva, mas como cidadão, deve existir, se quero que o preso esteja preso tem que ter o presídio, e quem fizer discurso contrário é hipócrita, os benefícios que virão, não são para Taiúva e sim para o Brasil. Financeiramente serão pagos os impostos constitucionais, posso adiantar que na construção já foram recolhidos para nossos cofres R$ 400 mil.

Fonte – Recebemos informações que funcionários da Prefeitura estão utilizando veículos oficiais para buscarem seus filhos em escolas. Isso é permitido?

Leandro Baptista – Não sei se estão fazendo. Isso não permitido.

Fonte – O sr. é um ditador?

Leandro Baptista – Eu sou. Sou um ditador pelo cumprimento da lei. Não faço trocas políticas.

Prefeito Leandro Baptista ladeado por assessoras.

Layrton critica administração municipal

Ronaldo Maguetas - Mtb 25.997

O presidente da Câmara Municipal de Monte Alto, Layrton Infante, criticou a administração municipal que, neste ano, mais uma vez, não realizou o carnaval popular, deixando a população carente sem participar da maior festa brasileira.

Layrton afirmou que foi procurado por um munícipe, que lhe pediu R$ 20 para levar a filha no Bancários Campestre Clube, na matinê. “Entristeceu-me ver um fato como este em nosso município, faltou à administração municipal, prefeita Silvia Meira ou Diretoria de Cultura, realizar uma parceria com o Campestre ou com alguma entidade. Ou mesmo utilizar o Turcão 1, para que a população carente pudesse brincar o carnaval. Mais uma vez faltou planejamento ao longo de 2010, poderia, por exemplo, ter cortado gastos em outras áreas e deixar previsto no orçamento a realização do carnaval popular de 2011. Uma cidade do porte de Monte Alto não pode depender apenas do Campestre para o Carnaval. As escolas do município podem ser usadas, por exemplo, para as matinês. Se não todos os dias, pelo menos um ou dois. A população ficou desassistida na maior festa popular brasileira, que ocorre apenas uma vez por ano. Cidades menores que Monte Alto, na região, todos os anos realizam o carnaval popular”, concluiu Layrton.

Câmara de Taiaçu: Exemplo de democracia

Na terça-feira, 1º de março houve sessão ordinária na Câmara Municipal. Na ocasião foram votados por unanimidade o envio de diversos requerimentos para a prefeitura. Que outras Câmaras sigam o mesmo exemplo, os requerimentos e as indicações são direitos dos vereadores para fiscalizar o Executivo, o que não pode é haver picuinhas.

Divinas mulheres

Na noite de 11 de março de 2011, a Câmara Municipal de Jaboticabal, homenageou 30 mulheres, 20 da sociedade e 10 funcionárias da Casa, pelo dia internacional, que é comemorado no dia 8.

Essas divinas mulheres tiveram sua noite de gala, e estavam maravilhosas, diante de uma grande platéia entre familiares e amigos que lotaram o palácio "Ângelo Berchielli".

Cada vereador homenageou duas mulheres que representaram as demais de Jaboticabal e do mundo, e todos na pessoa do presidente Wilsinho Locutor homenagearam as trabalhadoras do Legislativo.

O prefeito José Carlos Hori, em seu discurso, lembrou que 90% das homenageadas não nasceram em Jaboticabal, mas escolheram esta acolhedora terra para realizarem seus sonhos ao lado dos seus entes queridos.

Lágrimas

Muitas choraram e todas se emocionaram quando suas vidas de lutas e glórias foram expostas pelo mestre de cerimônia o radialista Carmo Leonildo, e demonstraram através dos seus lindos rostos sorridentes, agradecimentos por terem sido lembradas para essas homenagens que certamente jamais serão esquecidas. Parabéns Divinas Mulheres, parabéns vereadores.

Na foto maior, homenageadas e autoridades. No detalhe ao lado, o presidente da Câmara Wilson Locutor com Paula Thomaz , uma das 10 funcionarias da camara. Mas abaixo, a homenageada Zélia Maria Barbosa de Moraes Lima com o Dr. Nereu, autor da honraria.

ANIVERSARIANTES

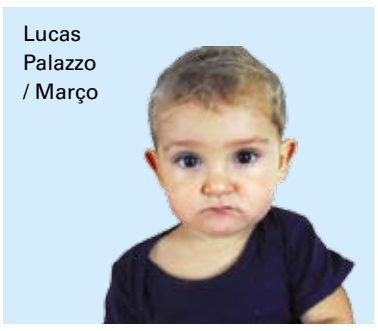
Lucas Palazzo / Março

Hiléia / Março

Zezé Pastorelli / Março

Fábio Biraghi / Fevereiro

Jozenil / Março

Marcelinho da Ford / Março

BAR DA BOCHA

Todas as quartas e sextas-feiras, o melhor churrasqauinho de Jaboticabal. O atendimento, a higiene e a camaradagem fazem do Bar da Bocha um verdadeiro ponto de encontro de amigos e familiares.

Avenida José da Costa, 863 - Aparecida - Jaboticabal/SP
Fone (16) 3202-8982 - Cel. 9768-0939 / bardabocha@gmail.com

DUARTE LOCAÇÕES
ANDAIME
ESCORAMENTO PARA LAJE
COMPACTADOR
MARTELETE
TEL: (16) 3203-2439 - CEL.: (16) 9708-2560
Falar c/ Carlinhos ou Bruno 9713-7472

TROCA KI
AUTO CENTER
Pneus, Rodas, Amortecedores, Freios, Suspensão, Balanceamento, Alinhamento, Escapamentos, SuperTroca de Óleo, Injeção Eletrônica.
Rua Monteiro Lobato, 987, CEP 14870-000 Jaboticabal/SP
trocaki@globo.com / trocaki@hotmail.com
Tel: (16) 3202-8933 / 3202-1178

ACESSÓRIOS
Párabrisas, Farol, Lanternas , Latarias em Geral, Auto Elétrica
Rua Monteiro Lobato, 967
CEP 14870-000 – Jaboticabal/SP
trocaki_acessorios@hotmail.com
Tel: (16) 3202-9903

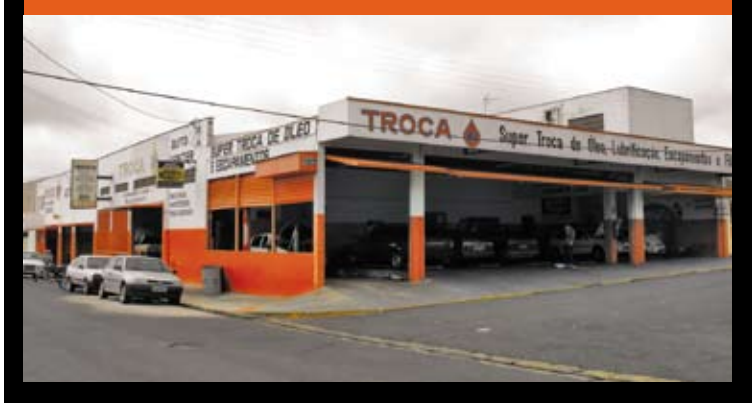

ALEGRIA DIVERSÃO INFORMAÇÃO E ESPORTES É NA
RÁDIO ATHENAS AFILIADA
AM 1510
JABOTICABAL / SÃO PAULO
www.radioathenas.com.br