# Jornal Fonte

NOVO FONTE

Jaboticabal, 15 de Abril de 2009 • Edição Quinzenal • Distribução Regional • Ano V • R$ 1,50

Jornalista responsavel: João Teixeira de Lima - MTB 43.290

Nº 78


DENÚNCIA

## Prefeito de Jaboticabal reconhece erro no plano de carreira dos servidores

pag.05

DENÚNCIA

## População usa prefeitura como lixão de cães vivos. Até cão de secretário municipal vira sem teto

pag.06

INTERNET

## Inclusão digital: uma realidade que Jaboticabal espera de "braços abertos"

pag.03

DENÚNCIA

## Criança morre após esperar cerca de 12 horas por atendimento especializado no PA de Jaboticabal

pag.07

## População de Jaboticabal paga muito caro para manter a câmara municipal

pag.02

# Torre "assassina" de Lusitânia faz terceira vítima

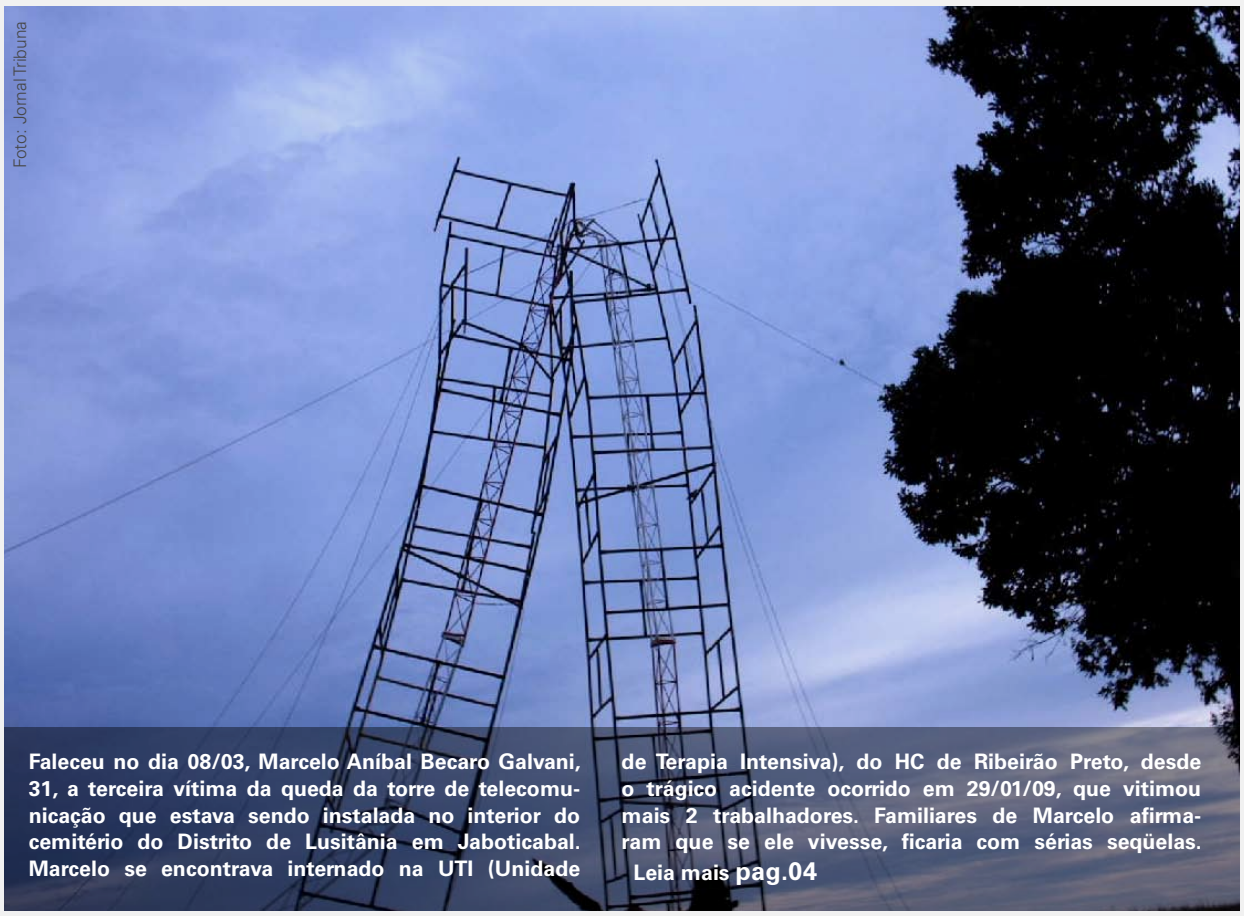

Foto: Jornal Tribuna

Faleceu no dia 08/03, Marcelo Aníbal Becaro Galvani, 31, a terceira vítima da queda da torre de telecomunicação que estava sendo instalada no interior do cemitério do Distrito de Lusitânia em Jaboticabal. Marcelo se encontrava internado na UTI (Unidade de Terapia Intensiva), do HC de Ribeirão Preto, desde o trágico acidente ocorrido em 29/01/09, que vitimou mais 2 trabalhadores. Familiares de Marcelo afirmaram que se ele vivesse, ficaria com sérias seqüelas. Leia mais pag.04

## Deputado Arnaldo Jardim usou dinheiro público para pagar empregada doméstica

O deputado federal Arnaldo Calil Pereira Jardim (PPS), está em "papos de aranha", por contratar uma empregada doméstica em Brasília e paga-la com dinheiro público, segundo denunciou o Jornal "Folha" de São Paulo na quarta-feira 08 de maio de 2009.

Leia mais na pag.07

## Deputado Campos Machado sofre reclamação trabalhista pag.05

AINDA


**Pescaria no lago** pag.05

**O "Kinder ovo" de 150 mil reais** pag.06

**Perguntar não é crime** pag.06

**Taiaçú: apesar das dificuldades, os avanços** pag.08

**Vereadores de Taiaçú: Unidos em prol do município** pag.08

**Declaração de amor à Jaboticabal** pag.08


MURAL

## O analfabeto político

O pior analfabeto é o analfabeto político. Ele não ouve, não fala, nem participa dos acontecimentos políticos. Não sabe que tudo na sua volta depende das decisões políticas. É tão desinformado que se orgulha e estufa o peito dizendo que odeia política. Desconhece que da sua ignorância política – da alienação e da omissão – nasce a prostituição, a miséria, o menor abandonado, o assaltante e o pior de todos os bandidos, que é o político corrupto, vigarista e demagogo.

*Bertoldt Brecht*

# Editorial

Após vários meses sem circulação, o Jornal Fonte retorna com força total. Inúmeras foram as ações extra e judiciais para que o jornal ficasse definitivamente fechado.

Queremos inicialmente pedir desculpas aos nossos leitores, assinantes ou não, e aos nossos simpatizantes. Somente aqueles que tentam combater o mal, sobretudo a corrupção, sabem da difícil missão. Constatamos ao longo da campanha municipal do ano passado, e nos dias de hoje também, promessas que não foram e provavelmente nunca serão concretizadas, tudo com o objetivo de manter os mesmos no poder. Os mesmos e aqueles que não se elegeram, estão, agora, gozando das benesses. Uns viraram secretários, outros nem tanto, mas sempre agarrados nas tetas.

Lembram-se do Distrito Industrial? Na época da campanha dizia o candidato "vão lá, as máquinas já vão começar... vão ver". Vai lá cidadão... ver o mato estampado próximo da rodovia Faria Lima. E as casas da CDHU? etc. Agora não adianta chorar "o leite derramado".

Ah, existe ainda os esquecidos ou excluídos, que são aqueles que foram retirados da teta e que agora querem voltar de qualquer forma, mas o chefe do executivo diz que seu compromisso era só no primeiro mandato. E assim vai... Lembram-se recentemente, quando o senador da República Jarbas Vasconcelos, disse que a maioria dos integrantes do seu partido só pensava em corrupção? Seria mera coincidência?

Vejam os cargos ocupados na administração pública e por quem. E assim vai, até o dia em que o povo deverá acordar do sono profundo do remédio aplicado em suas mentes. Isto se quem aplica o remédio não continuar no poder.

De forma alguma deixaremos de dizer a verdade neste periódico – não faremos como outras mídias que só pensam no jabá de cada dia. Aliás, na atual administração tem até parente de locutor de rádio "oficial". Se quiserem nos auxiliar a combater tudo isso que você sabe, entre em contato conosco. Sua identificação será preservada. Esta é a posição do Jornal Fonte. E repita-se, não deixaremos de dar resposta a toda tentativa de corrupção com o nosso dinheiro (dos impostos).

# População de Jaboticabal paga muito caro para manter a câmara municipal

## Cada morador paga R$ 78,50 mil por vereador ao ano

O jornal "Folha" de S.Paulo (Caderno Ribeirão), publicou sexta-feira 09, reportagem de Roberto Madureira sobre os gastos dos contribuintes para manter algumas Câmaras Municipais da nossa região. A Câmara de Jaboticabal bateu o recorde. Cada morador paga R$ 78,50 para manter a estrutura pesada do Poder Legislativo que envolve carrões, congressos em estâncias turísticas, viagens dentro do Estado e fora dele sem prestação de contas, "bolão", painel eletrônico, contratações de assessorias empresariais, jornais e revistas, rádios FM e AM, excesso de pagamento de horas extras para funcionários, gastos ilimitados com Internet, telefone, envio de cartas, Frigobar, e tantos outros exageros.

Esse gasto abusivo dos vereadores de Jaboticabal, não me causou surpresa alguma, até porque já publiquei matéria neste periódico abordando esse assunto. É importante salientar que esses abusos aconteciam na gestão anterior, mas o novo presidente Mauro Cenço promete reduzir esses gastos.

**Salários dos vereadores**

A emenda 25 de 2000 da Constituição Federal diz em seu artigo 29, inciso VI o seguinte: "o subsídio (salário) dos vereadores será fixado pelas respectivas Câmaras Municipais em cada legislatura para a subseqüente, observado o que dispõe esta Constituição, observados os critérios estabelecidos na respectiva Lei Orgânica e os seguintes limites máximos". Esses limites máximos referem-se ao salário dos deputados estaduais, que no caso do Estado de São Paulo, é de R$ 12.384,06 mil, correspondentes a 75% do salário do deputado federal que é de R$ 16.512,06. (veja tabela menor).

Os vereadores de Taiúva e Taiaçú são os únicos dos municípios citados que recebem bem abaixo dos limites máximos. Seus salários giram em torno de R$ 1,4 mil, quando poderiam receber até R$ 2.476,81 mil, estabelecidos pela Emenda 25.

**O CUSTO-VEREADOR NAS DEZ MAIORES CIDADES DA REGIÃO**
Morador de Jaboticabal é o que mais paga

| Municípios | * Habitantes | Orçamento (em milhões) | Verba por Vereador | Custo vereador |
|---|---|---|---|---|
| Araraquara | 95.815 | 8,27 | 636.307 | 41,54 |
| Barretos | 107.988 | 5,50 | 323.529 | 48,75 |
| Batatais | 53.525 | 3,34 | 223.240 | 59,77 |
| Bebedouro | 74.865 | 2,33 | 230.000 | 30,16 |
| Franca | 319.094 | 5,05 | 336.666 | 15,43 |
| Jaboticabal | 69.624 | 5,7 | 570.200 | 78,52 |
| Matão | 74.407 | 3,20 | 320.000 | 41,19 |
| Monte Alto | 44.085 | 1,6 | 177.777 | 35,70 |
| Rib. Preto | 547.417 | 31,48 | 1.574.200 | 56,40 |
| São Carlos | 12.956 | 9,50 | 730.769 | 43,56 |
| Sertãozinho | 03.558 | 6,85 | 403.058 | 62,53 |
| Taquaritinga | 53.232 | 3,501 | 389.000 | 65,76 |
| Taiaçu | 5.804 | 538 mil | 59.777 | 9,26 |
| Taiuva | 5.366 | 538 mil | 59.777 | 11,14 |

Fonte jornal "Folha" Ribeirão
* Segundo o último censo do IBGE (Fundação Instituto Brasileiro de Geografia e Estatística)

**Indice habitantes /porcentagem de salário**

| Nº de habitantes | Limite máximo |
|---|---|
| Até 10.000 | 20% |
| De 10.001 a 50.000 | 30% |
| De 50.001 a 100.000 | 40% |
| De 100.001 a 300.000 | 50% |
| De 300.001 a 500.000 | 60% |
| Mais de 500.000 | 75% |

**Novo presidente**

O vereador reeleito Mauro Henrique Cenço (PPS), eleito em 1º de janeiro presidente da Câmara de Jaboticabal, garante que devolverá boa parte do dinheiro orçado para o Poder Legislativo neste ano de 2009, e fará grandes mudanças naquele. Cenço informou que muitas economias já estão sendo implantadas, como a demissão de um assessor parlamentar com salário de mais de R$ 3 mil, redução de horas extras de funcionários, redução de títulos de cidadão (antes sem limite, agora apenas 2 para cada vereador por ano), e que pensa em reduzir a frota de quatro automóveis de luxo (dois Fusion, um Vectra, um Corolla) da Câmara. E ainda reduzir drásticamente as viagens de vereadores para Congressos. Também pudera, os compulsivos congressistas, felizmente, não fazem mais parte do corpo parlamentar. Outra medida importante é a transparência nas despesas de cada vereador, ou seja, o fim do "bolão".

Cenço também ressaltou que o painel eletrônico de votação, comprado na gestão do ex-presidente Edu Fenerich por cerca de R$ 150 mil, não será utilizado. Mas a pergunta que fica é: o que fazer com aquela "geringonça"?

Uma economia muito importante foi imposta por lei, as famosas sessões extraordinárias, mais conhecidas como "GATUNÁRIAS", aquelas que aconteciam nos meses de recesso parlamentar e que cada vereador chegou a embolsar até 15 salários por ano não poderão mais acontecer. Lembrando que por causa delas todos os vereadores e ex-vereadores da gestão anterior estão devolvendo mais de R$ 23 mil, aos cofres da municipalidade.

O prefeito de Jaboticabal José Carlos Hori (PPS) disse em reunião com estudantes que reivindicam isenção total no preço do transporte universitário, que a Câmara ofereceu apenas R$ 10 mil por mês para ajudar no pagamento desse transporte. Mas, esse valor poderia ser bem maior, em torno de R$ 150 mil. Isso porque, a Prefeitura repassa mensalmente para a Câmara R$ 415 mil, o que nos leva a crer que R$ 265 mil seria o bastante para manter o legislativo jaboticabalense. O prefeito fez essa afirmação com conhecimento de causa: já foi vereador.

Jornal Fonte

J.T. De Lima M.E • CNPJ 10.713.136/0001-00 • Inscrição Municipal 116.231
*Jornalista Responsavel:* João Teixeira De Lima • MTB. 43290
Endereço: Rua Raposo Tavares, 230 • Recreio Dos Bandeirantes,
Cep: 14883-418 Jaboticabal/SP • Tel (16) 3202 7509 / 9708 1980
joaoteixeira_lima@terra.com.br • www.jornalfonte.com.br

*Tiragem:* 3.000. *Impressão*: Gráfica Multipress Ltda.
*Projeto Gráfico e editoração*: Ivan Habert - ivandg.carbonmade.com
Os artigos e matérias assinadas não representam a opinião deste jornal.
As matérias assinadas são de inteira resposabilidade de seus autores.
Anuncie ou assine o Jornal Fonte. Ligue para (16) 3202 7509.

# Deputado Arnaldo Jardim usou dinheiro público para pagar empregada doméstica

O deputado federal Arnaldo Calil Pereira Jardim (PPS), muito conhecido em nossa região, especialmente em Jaboticabal, onde obteve nas últimas eleições 2.553 votos, está em "papos de aranha", por pagar uma empregada doméstica em Brasília com o dinheiro público, segundo denunciou o Jornal "Folha" de São Paulo na quarta-feira ,08 de maio de 2009, em matéria assinada pelo jornalista Fábio Zanini (sucursal de Brasília).

Aqui na cidade das rosas, é de conhecimento público que um ex-presidente da Câmara pagava horas extras com dinheiro do contribuinte a uma funcionária do Legislativo jaboticabalense para ela tomar conta da sua residência quando este viajava com a sua esposa, e também para fazer faxina. Leia abaixo a integra da matéria.

### "Mais uma empregada de deputado é paga com verba da câmara

Arnaldo Jardim (PPS-SP),da Frente Parlamentar Anticorrupção, paga a Maria Helena de Jesus salário de secretária parlamentar. Doméstica foi exonerada, diz congressista; "pensei que ela pudesse não ajudar aqui no gabinete como também no apartamento". No dia 3 de março, o deputado federal Arnaldo Jardim (PPS-SP), promoveu um jantar de lançamento da Frente Parlamentar Anticorrupção no seu apartamento em Brasília.

Na organização do evento estava a empregada doméstica Maria Helena de Jesus, que teve seu salário pago como secretária parlamentar nos últimos dois anos e meio. Para fazer serviços no apartamento de Jardim no bloco A da quadra 311 sul, ela recebe bruto R$ 1.608,10. Dinheiro da Câmara. "Lavo, passo, cozinho". Disse à Folha.

No jantar para 30 deputados que buscavam o rótulo de grupo de éticos, não cozinhou, já que o anfitrião pediu comida em bufê. "Foi de repente. Não deu tempo de fazer nada".

A frente surgiu em decorrência das acusações lançadas pelo senador Jarbas Vasconcelos (PMDB-PE) em entrevista à revista "Veja" e numa tentativa de o Congresso dar uma resposta às acusações de desvios éticos nos últimos meses.

Na semana passada, a Folha revelou que o deputado licenciado Alberto Fraga (DEM-DF) utilizava-se do mesmo expediente para pagar sua empregada – no caso, ela era contratada no gabinete do seu suplente, Osório Adriano (DEM-DF).

Como Fraga não está no exercício do mandato, foi logo descartada a abertura de procedimento no Conselho de Ética. Jardim, por outro lado, ex-vice-lider do PPS, está no pleno de seu mandato.

Jardim afirmou que, ao ler a reportagem sobre Fraga, decidiu exonerar sua empregada. Mas, por um acordo com ela, decidiu que sua saída será oficializada só na próxima sexta.

"Pensei que ela pudesse não só ajudar esporadicamente no gabinete como também prestando serviço no apartamento. Quando eu soube que isso não era possível, eu a desliguei".

Jardim disse não ver conflito ético no fato de a empregada ser paga com dinheiro público. "Do ponto de vista ético não vejo problema, mas do ponto de vista regimental, vejo". Afirmou. "Entendi que o cargo podia ser usado como apoio ao mandato parlamentar". O deputado disse que ela presta esporadicamente serviços em seu gabinete, servindo café.

Maria Helena trabalha para deputados desde julho de 2004. Antes de Jardim, era secretária parlamentar fazendo serviços domésticos para o deputado José Chaves (PTB-PE). Em janeiro de 2007, mudou para o gabinete do ex-deputado Charles Lucena (PTB-PE), onde ficou um mês. Desde fevereiro daquele ano, está com Jardim. Conhecida como Fofa entre as amigas empregadas da quadra 311, ela ontem procurava uma nova "colocação".

# Inclusão digital: uma realidade que Jaboticabal espera de "braços abertos"

A exemplo de outros Municípios, toda população de Jaboticabal terá este ano os benefícios que a Internet propicia, e gratuitamente. Nesta semana, o prefeito José Carlos Hori (PPS) e o Secretário de Educação, Cultura, Esporte e Lazer Cláudio Almeida falaram a nossa reportagem sobre esse projeto já em andamento que sem dúvidas será um marco para nossa história.

Para entender melhor a questão da exclusão digital, deve-se pensar em como a dificuldade de acesso e/ou uso da tecnologia em informática, causada por falta de treinamento, barreiras físicas e sociais, geram deficiência para o desenvolvimento local e pessoal.

Segundo dados do IBGE, da população brasileira de 187 milhões de habitantes, 67% nunca utilizaram a internet e 54% nunca utilizaram um computador. Pode se afirmar que o uso efetivo desta tecnologia é ainda mais baixo por que apenas 14% da população possui internet.

Quando se fala em cidade digital, não é apenas oferecer à população carente acesso à tecnologia, mas também modernizar a gestão pública e oferecer novos serviços e facilidades para as pessoas. Significa principalmente levar aos seus habitantes uma nova perspectiva de cidadania.

### Principais pilares de sustentabilidade do projeto Jaboticabal digital

**• Para o governo**
Modernização da administração pública, com a integração, via computador, de todas as entidades diretas e indiretas; integração das estruturas tributária, financeira e administrativa; aumento da arrecadação tributária; melhoria da fiscalização, acesso mais imediato às informações e serviços; Telefonia IP (comunicação entre unidades municipais a custo zero e controle centralizado das chamadas, resultando em redução drástica de custos).

**• Para a cidadania**
Instalação de telecentros a custos reduzidos, disseminação de terminais para consultas e reclamações por parte dos cidadãos, acesso à Internet para os cidadãos gratuitamente, produção de conhecimento.

**• Para a educação**
integração das escolas a outras instituições de pesquisa e ensino, laboratórios de informática; acesso a acervos de livros e documentos históricos, capacitação dos professores.

**• Para a saúde**
Gestão integrada dos centros de assistência à saúde; interligação com serviços de emergência como o Corpo de Bombeiros e a Defesa Civil, uso de novas tecnologias, tais como videoconferência e telemedicina.

**• Para a segurança**
Interligação, via computadores, de órgãos como as polícias Civil e Militar e o Corpo de Bombeiros; instalação de câmeras de vigilância via Internet em pontos mais vulneráveis da cidade.

**• Para a economia**
Acesso à Internet sem fio para pequenos empresários, comunicação mais barata com entidades de classe ou empresários de outra cidade/região através da Internet ou da telefonia VoIP, incentivo ao turismo.

Cláudio Almeida, Secretário de Educação, Cultura, Esporte e Lazer

### Cenário atual

• O projeto na primeira fase iniciou-se em 2005, interligando as redes de dados das unidades de saúde e órgãos municipais ao datacenter do Paço Municipal.
• Os eventos Carnaval e Festa do Quitute são transmitidos ao vivo pelo site da Prefeitura Municipal (www.jaboticabal.sp.gov.br).

**• No final de 2008:**
implantação dos telecentros: Parque 1º. de Maio com 11 computadores, 1 projetor, 1 impressora e 1 câmera de vigilância IP; Córrego Rico com 26 computadores, 2 impressoras;

**• No início de 2009**
Todas as escolas foram interligadas à rede e receberam acesso internet;

**• Março/2009**
Internet gratuita disponível à população de Córrego Rico;

**• Junho/2009**
Internet gratuita disponível à população de Lusitânia;

**• Julho/2009**
Internet gratuita disponível à população; implantação de 6 HotSpots nos locais: Lago e Paço Municipal, Terminal Rodoviário,

### Principais aspectos educacionais

Em paralelo à implantação da cidade digital, alguns pontos serão destacados, visando o crescimento educacional nas unidades:

• Implantação de laboratórios de informática, nas escolas de ensino fundamental, atingindo um público inicial de 4.800 alunos. Sendo aproximadamente 2.000 alunos das escolas, que foram municipalizadas e 2.800 alunos da rede municipal. Com isso, o município disponibiliza condições para os alunos de baixa renda, terem acesso à curso de informática (Windows, Word, Excel, Power Point / Access), dentro da própria escola, ampliando seus conhecimentos e os preparando para o mercado
Além dos laboratórios a serem construídos pela Prefeitura Municipal, já fomos contemplados no Pro-Info, com laboratórios de informática para as unidades educacionais Palma Travassos e Amadeu Lessi. Bem como o programa ETec Brasil na escola Paulo Freire, ou seja, além dos investimentos internos, estamos buscando também os proramas do governo federal.

### Próximos Passos

• Telefonia IP em todos departamentos da Prefeitura Municipal. Controle e redução drástica de custos com telefonia (desligamento de 103 linhas fixas); nesse cenário todos os órgãos serão ramais do Paço Municipal;
• Instalação de câmeras de segurança em 10 pontos em Jaboticabal interligados à Policia Militar;

# Torre "assassina" de Lusitânia faz terceira vítima

Foto: Jornal Tribuna

Faleceu no dia 08/03, Marcelo Aníbal Becaro Galvani, 31, a terceira vítima da queda da torre de telecomunicação que estava sendo instalada no interior do cemitério do Distrito de Lusitânia em Jaboticabal. Marcelo se encontrava internado na UTI (Unidade de Terapia Intensiva) do HC de Ribeirão Preto, desde o trágico acidente ocorrido em 29/01/09, que vitimou mais 2 trabalhadores. Familiares de Marcelo afirmaram que se ele vivesse, ficaria com sérias seqüelas.

**Entenda o caso**

Na quinta-feira, 29/01, por volta das 15:00 horas, uma torre de telecomunicação de 42 metros de altura que estava sendo montada no interior do cemitério no Distrito de Lusitânia em Jaboticabal se partiu ao meio quando atingiu 25 metros. Os operários, Danilo Aparecido Pereira, 18, e Flávio Fernando da Silva, 33, tiveram mortes instantâneas. Marcelo Aníbal Becaro Galvani, 31, foi levado em estado gravíssimo para o HC de Ribeirão Preto, mas não resistiu aos ferimentos e morreu no dia 08/03. Seu enterro ocorreu na tarde de 09/03, no cemitério municipal de Jaboticabal.

**O laudo**

O laudo 0229/09, da perícia técnica assinado pelo perito Dr. Gilberto Araújo do IC (Instituto de Criminalística de Jaboticabal), no item "e" informa: "Verificou-se a existência de uma estrutura metálica formada por andaimes usualmente usados em construção civil circundando a estrutura metálica principal de suporte da antena, conjunto esse fragmentado a cerca de 12 metros de altura".

No item 3 das considerações afirma o perito: "Cumpre, portanto, aqui caracterizar o uso inadequado da estrutura de apoio para execução do serviço, andaimes que no máximo podem servir para uma altura de 4 a 5 metros, quando livres e sem estrutura de apoio auxiliar, por exemplo, uma estrutura de concreto, sendo usados a uma altura de 25 metros; o auxilio de cabos de aço para travar e garantir seu equilíbrio são ineficientes em face dessa altura; uso de cintos de segurança aqui são também inócuos pelas razões acima citadas".

O item 5 aponta o seguinte: "O enquadramento em "ato inseguro" ou "condição insegura" fica vinculado às condições de contratação e fiscalização da obra e demais provas testemunhais que porventura possam ser arroladas".

**A licitação**

No modelo carta convite, foi solicitada ao prefeito José Carlos Hori (PPS), através do Ofício SECEL (Secretaria de Educação, Cultura, Esporte e Lazer), 166/2008, datado de 16 de outubro de 2008, pela então secretária Vanda Vedovelli Cardozo, para montagem de torre, na inclusão digital da escola Tereza Noronha De Carvalho, no Distrito de Córrego Rico.

**A vencedora**

A única empresa que compareceu ao certame, segundo a ata de julgamento das propostas da carta convite, foi a Construtora *A2 Projetos e Construções Ltda.*, localizada na Rua Abel Pereira de Castro, 1725, Centro, Rio Verde, Goiás, CNPJ 00.928.348/0001-43. Apesar da empresa A2 estar localizada no Estado de Goiás, os seus proprietários, que são marido e mulher, residem em Jaboticabal.

**O custo da obra**

A empresa A2 teria recebido o valor total de R$ 16.049,00 para execução da obra. Com os descontos de praxe, "sobrou" R$ 14.600,00.

Nossa reportagem conversou com alguns especialistas na construção de torres, e todos foram unânimes em afirmar que uma obra desse vulto custaria aproximadamente o triplo do valor. Apontaram algumas falhas como:

1) Falta de projeto estrutural da estrutura metálica pela Prefeitura que não consta da licitação; 2) Se a estrutura metálica foi executada conforme o projeto;

3) Proposta técnica evidenciando o método de montagem.

4) Não se usa andaimes desse tipo em obras de grande altura.

5) Ausência de montadores especializados.

6) Cabos de aço de sustentação de ¼ polegada (6,3 milímetros), quando deveria ser no mínimo de ½ polegada (12,5 milímetros).

**A tercerizada**

Em todo o contrato de licitação, a Prefeitura de Jaboticabal e seus representantes, enfatizam a contratação de empresa especializada, e na cláusula quinta diz: "A CONTRATADA é responsável pelos danos causados diretamente à CONTRATANTE ou a terceiros, decorrentes de sua culpa ou dolo na execução deste contrato, não excluindo ou reduzindo essa responsabilidade, a fiscalização ou o acompanhamento exercitado pela contratatnte".

Aparentemente não houve o acompanhamento por parte da Prefeitura e seus representantes para saber se a A2 estava de fato cumprindo as exigências. Numa conversa com o proprietário da A2, este confirmou que contratou a Serralheria Briza para executar o serviço por R$ 11 mil. Disse ainda que só soube do acidente no momento dos fatos, quando lhe telefonaram, e que também não sabia que a instalação da torre havia sido transferida de Córrego Rico para Lusitânia. Nem que após a fabricação da torre, no momento da instalação no local determinado no contrato, recebeu orientação para deixar os módulos da torre no Centro Operacional do Município (garagem), até posterior orientação. Nada mais soube, exceto quando lhe avisaram da tragédia.

É sabido também que no momento do acidente apenas 4 operários estavam no local, dos quais 3 morreram. Estes trabalhadores foram contratados pela serralheria Briza, no dia anterior ao inicio da montagem da torre. Apenas Danilo trabalhava na empresa há 7 meses, mas nenhum tinha registro em carteira e muito menos experiência nesse tipo de serviço. Ganhariam cerca de R$ 30 por dia segundo seus familiares, com exceção de Danilo que recebia um salário mínimo mensal.

**Os culpados**

O Ministério do Trabalho (Gerência Regional de Ribeirão Preto), através da perita Maria de Fátima, informa que o laudo preliminar aponta a responsabilização das empresas envolvidas, no que tange a lei trabalhista (falta de registro dos trabalhadores, e segurança do trabalho), e a Prefeitura por falta de fiscalização. A policia civil apura as responsabilidades criminais Boletim de Ocorrência n° 107/09.

Os advogados das famílias de Flávio e Marcelo informaram que ainda não tiveram acesso aos laudos e ao inquérito policial, que estão aguardando-os, mas que já foram requisitados junto aos órgãos competentes, e que tão logo os recebam procederão às ações correspondentes, como danos morais, perdas e danos e demais procedimentos judiciais.

**Especificações para construção da ponte segundo o edital de convite nº 180/2008:**

Torre tipo
Estaiada (cabo de sustentação –g.n.)

Estrutura
Tubo redondo, 1 polegada, com formato triangular com 0,30 metros de largura em cada lado e 42 metros de altura. Os módulos serão feitos com 6 metros de comprimento cada um, reforçados com travamento em ferro redondo de ½ polegadas e treliçamento a cada 0,50 metros com o mesmo tipo de ferro servindo como escada para manutenção, inspeção ou instalação.

Componentes da estrutura e acessório
- 05 cabos de aço de ¼ polegadas
- 12 âncoras de ½ polegadas
- 03 placas principais para esticadores de ½ polegadas
06 placas auxiliares para esticdores de ½ polegadas
- 18 esticadores de ½ polegadas por 22
- Aproximadamente 1000 metros de cabo de aço ¼ polegadas - sistema antitorção com afastamento de 0,80 metros
- Suporte para fixação de pára-raios e luminárias
Pintura em esmalte sintético nas cores vermelho e branco em espaços intercalados. Deverá estar incluso no orçamento o custo da mão-de-obra para instalação da torre.

# Deputado Campos Machado sofre reclamação trabalhista

A caseira Maria de Fátima Sudário Dias, propôs em 10 dezembro de 2008, através do seu advogado Claudemir Ferreira da Silva, uma reclamação Trabalhista que tramita na segunda Vara da Justiça do Trabalho da Comarca de Jaboticabal, processo 1493/2008, contra o deputado estadual Antonio Carlos Campos Machado (PTB-SP), que é proprietário da Estância Angélica Maria (situada na rodovia Carlos Tonani, Km 120). Leia abaixo trechos da reclamação.

**Contrato de trabalho e salário**

A reclamante (Maria de Fátima), foi admitida em maio de 1992, para trabalhar na função de caseira na propriedade rural pertencente ao reclamado (Campos Machado), onde também passou a residir, mediante salario de 01 salário mínimo.

Ocorre que a reclamante sempre recebeu salário menor do que o combinado. No ano de 2005, o reclamado passou a pagar a importância de R$ 260, jamais pagou férias e 13º salário, e não efetuou o registro empregatício em carteira. No dia 28/10/08, a energia elétrica da propriedade foi desligada pela CPFL por falta de pagamento, sendo que a reclamante tentou diversas vezes, por telefone contato com a esposa do reclamado para solucionar a situação, porém, no dia 15 de novembro uma pessoa que se identificou como Luiz, dizendo-se ser motorista do deputado compareceu na chácara dizendo que a reclamante teria que desocupar o imóvel "nem que fosse a bala" e que a energia não seria religada. Na oportunidade ainda ofendeu a reclamante com palavras de baixo calão, tudo conforme foi registrado em Boletim de Ocorrência. Em virtude do corte da energia a reclamante ficou sem abastecimento de água, pois a residência é servida por um poço e sem energia a bomba, motivo pelo qual a reclamante e seus familiares estão passando sérias privações".

Chácata que a caseira Maria de Fátima cuidava

**Reivindicações**

Registro na CTPS (Carteira de Trabalho e Previdência Social), pois não teria sido registrada durante todo contrato de trabalho, recolhimento previdenciários, pagamento de férias vencidas, diferença salarial, pagamento do 13º salário de todo período, pagamento de férias, indenização por danos morais. A reclamação trabalhista não cita valores, porque tudo, depende de apuração por perito da Justiça do Trabalho.

No dia 22/01, aconteceu à primeira audiência de conciliação, mas o representante do deputado alegou que Maria de Fátima é invasora da Estância Angélica Maria, e teria oferecido mil reais. A próxima audiência ocorrera em 02/06. Nossa reportagem enviou e-mail para o gabinete do parlamentar, na Assembléia Legislativa,

# Prefeito de Jaboticabal reconhece erro no plano de carreira dos servidores

O prefeito de Jaboticabal José Carlos Hori, reconheceu que o plano de carreira e salários dos servidores públicos municipais não contemplou algumas categorias, que chegaram a ter uma pequena perda salarial. Por essa razão, encaminhou para Câmara Municipal o Projeto de Lei nº 27/09, que foi aprovado por unanimidade em sessão extraordinária na tarde 16/04, alterando alguns artigos da Lei nº 3.734, de 03 de abril de 2008. Esta situação veio à tona, após manifestação dos vigias, que teriam sido os maiores prejudicados. Diz o prefeito em sua exposição de motivos para os vereadores.

"Em 01 de janeiro do corrente ano, entrou em vigor a Lei Municipal nº 3.734, de 03 de abril de 2008, que dispõe sobre a estruturação do Plano de Cargos, Carreiras e Vencimentos do Poder Executivo do Município de Jaboticabal, estabelece normas gerais de enquadramento, institui tabela de vencimentos e dá outras providências. Neste ponto vale ressaltar que a referida Lei visa a atender os anseios dos servidores públicos municipais, estabelecendo justiça remuneratória e o adequado reconhecimento do servidor público e de suas atribuições legais. Entretanto, tendo em vista a extensão do quadro do funcionalismo público municipal, na aplicação do Novo Plano de Cargos, Carreiras e Vencimentos, observou-se que alguns cargos não obtiveram a devida valorização de suas atribuições, especificamente no que se refere ao nível de vencimento, cujos cargos mantinham o vencimento base abaixo do GRM (garantia de Remuneração Mínima), com exceção apenas dos leituristas. Verificada tal situação, a administração municipal iniciou estudo objetivando regularizar a situação remuneratória dos cargos que obtiveram menores índices de beneficio, sendo identificados os cargos de Vigia, Auxiliar de Serviços Gerais, Leituristas e Ajudante de Obras e serviços Públicos.

Prefeito José Carlos Hori

Prosseguindo as análises, especificamente no que se refere à viabilidade orçamentária, foram providenciados os estudos de impacto orçamentário, e demonstram a viabilidade das alterações propostas. Desta forma pretende-se propiciar justiça remuneratória ao quadro de pessoal efetivos da administração, sem se olvidar das limitações orçamentárias impostas especialmente em tempo de crise com o que atualmente nos deparamos".

Na primeira manifestação dos vigias, o prefeito deixou claro, que essa situação de perdas de salários proporcionadas pelo plano estavam sendo analisadas e que seriam corrigidas. Já na segunda, o prefeito não compareceu por motivos de saúde do seu genitor, mas o secretário de administração e recursos humanos, Pepa Servidone, em nome do prefeito informou aos manifestantes que estava sendo enviado para a Câmara Projeto de Lei corrigindo as distorções. Portanto, as categorias de ex-serventes e ajudantes de serviços gerais, que agora são auxiliar de serviços gerais e que eram nível um e ganhavam R$ 606,85, passaram para o nível dois com salário de R$ 687,00. Os vigias passaram do nível três com salário base de R$ 778,00 para o nível cinco e salário de R$ 995,00. Os ajudantes de obras e serviços públicos que eram nível três com salário base de R$ 778,00, passaram para o nível quatro e salário R$ 778,00. Os leituristas que eram nível cinco com salário base de R$ 995,00, passaram ao nível seis e salário de R$ 1.126,00. Os coletores de lixo que trabalham a noite haviam perdido 74 horas extras, mas em negociação entre o sindicato e o prefeito, essas horas serão pagas a partir deste mês, informou a presidente do sindicato Maria Elvira Armentano Senem.

# Pescaria no lago

Como ocorre todos os anos neste não foi diferente, a população de Jaboticabal participou da pescaria no lago da Prefeitura, que teve inicio a meia noite de quinta-feira e terminou no domingo 12/04, em comemoração a semana da páscoa.

Uma tonelada de peixes entre eles pacu foi colocada no lago. Houve também troféus para o pescador mais idoso, mais jovem e quem pegou o maior peixe.

# População usa prefeitura como lixão de cães vivos

## Até cão de secretário municipal vira sem teto

Marcio Augelli

Indivíduos de nossa sociedade usam o canil da Prefeitura de Jaboticabal para descartarem cães que não despertam mais seus interesses. O canil municipal está abarrotado de animais, despejados por seus donos ali ou nas ruas. Alguns animais visivelmente foram abandonados por serem idosos ou apresentarem alguma doença, e encontram-se amontoados em pequenos canis, à espera que alguma boa alma venha resgatá-los. Funcionários piedosos do canil, às vezes com a ajuda de voluntários, fazem o possível para diminuir o sofrimento dos cães.

Uma história típica é um imenso cão, entregue no Canil por apresentar uma pequena bicheira na região do pênis. O animal foi curado e, como o canil estava superlotado, foi construído um pequeno "puxadinho" para o cão viver. O mais interessante é que esse cão foi entregue pelo pai de um secretário municipal, que em seus tempos de vereador era um crítico mordaz do sistema de saúde da Prefeitura, mas onera os serviços da mesma descartando no canil o infeliz animal, agora sem-teto. Também é fato marcante a existência de onze Pitbulls recolhidos nas ruas da cidade, os quais, devido ao seu caráter agressivo, ocupam o canil em detrimento do resto, que acabam amontoados. Segundo informações, em sua maior parte os Pitbulls foram abandonados por estudantes que concluíram o curso na UNESP e voltaram para as suas cidades, largando os animais nas ruas. Usam nossa cidade e depois cospem no prato que comeram. Urge a necessidade da população ser mais responsável e parar de usar o Poder Público para resolver seus assuntos pessoais. Os cães, segundo estimativas de especialistas, exercem cerca de cento e cinqüenta funções para a sociedade humana. Como pagamento, essa maravilhosa espécie recebe o abandono e o desprezo. Como disse Gandhi, é possível conhecer uma sociedade verificando como ela se relaciona com os animais. Então, o que se pode esperar de um povo que descarta um animal indefeso, deixa-o sem abrigo, passando fome, ou o entrega para ser sacrificado? Não é para o Brasil ser o que é?

O leitor que é um cidadão responsável, compraria um carro, por exemplo, de uma pessoa que faz isso? Ficaria feliz em ver seu filho ou filha desposar alguém que tem essa atitude? Aquele que aqui escreve pede publicamente ao Sr. Prefeito e aos vereadores de nossa cidade que abram seus corações e acabem com essa situação, através de leis mais duras contra os possuidores de animais ferozes e um aumento no programa de castração de animais. Este tema será abordado constantemente.

"Puxadinho" construido para enorme cão entregue ao canil da cidade que não possuia espaço para abrigar o animal.

# Perguntar não é crime

Marcio Augelli

Em seus tempos de vereador, o Secretário Municipal Ademilson Servidone era um crítico feroz do sistema de saúde do município, atacando verbalmente em programa de rádio os médicos da rede municipal. Tomou posse como secretário em janeiro, mas ainda não é de conhecimento público qualquer ação do referido secretário para a melhoria do atendimento médico-odontológico pela rede pública, ou à apuração das irregularidades que antes apontava.

1) Quais foram os resultados obtidos, a partir das ferozes críticas do Senhor Servidone como vereador contra os médicos do sistema de saúde municipal?

• O referido secretário não vai levar em frente suas denúncias, agora que está com a faca e o queijo na mão?

• Por que o Senhor Secretário Servidone, em perfeito gesto de cristalinidade a respeito de suas antigas críticas, não divulga os nomes dos médicos e dentistas da rede municipal e seus respectivos horários de trabalho? Poderia, por exemplo, deixar bem visível a relação dos profissionais e seus respectivos horários nos locais de atendimento. Estaria dando informações de direito público e ao mesmo tempo utilizando um verdadeiro exército de fiscais: a população.

• Será que alguém vai ser obrigado a solicitar essas informações via protocolo?

2) Em diversos pontos da cidade, o recém recapeamento do asfalto, realizado com dinheiro do Governo Federal, deixou muito a desejar. Em alguns locais o leito carroçável afundou engolindo suspensão inteira de caminhões e ônibus que passavam, a chuva abriu imensos buracos, lombadas ficaram pela metade, canos da SAAEJ estouraram e continuam estourando, e por aí afora.

• O recapeamento feito na cidade foi feito seguindo as necessidades do município?

• Por qual motivo foi feito com rapidez anormal, de maneira a que a população já antevia os problemas que iriam surgir?

• O recapeamento do asfalto da rua Nova Jaboticabal foi feito por pessoas desqualificadas? Seria a única explicação aceitável...

• A empresa contratada vai refazer o serviço ou o Senhor Secretário de Obras do município está esperando alguma intimação do Ministério Público para tomar providências?

3) Sai diretor e entra diretor de trânsito e uma grande quantidade de ruas continua sem placas indicativas de seus nomes e também do sentido do tráfego. Praticamente todas as esquinas das ruas da Nova Jaboticabal, por exemplo, não possuem placas indicativas.

• A Prefeitura Municipal sabe que será responsável por qualquer acidente causado pela falta de placas indicativas?

• Afinal, qual é realmente o motivo da falta de placas?

Esta coluna oferece seu espaço para apresentar as respostas.

# O "Kinder ovo" de 150 mil reais

Marcio Augelli

A atual direção da UNESP – Universidade Estadual Paulista "Julio de Mesquita Filho", campus de Jaboticabal, resolveu inovar para combater os inúmeros furtos que vêm acontecendo no interior do campus, que vão desde carros, motos, computadores, a animais de experimento e outros. Com esse objetivo, segundo o diretor professor Raul Girio, foi construída uma nova guarita na entrada principal ao lado do prédio central, que cujo formato, a principio, lembra um OVNI (Objeto Voador não Identificado), ou seja, uma nave de extras terrestres. Era assim que alguns funcionários e munícipes a chamavam em tom de ironia e revolta pelo alto custo da obra. Após o término da construção e a demolição da "velha" guarita, conversando com um amigo, este lembrou que as naves dos E.Ts., se é que existem, são mais achatadas, e que a guarita da UNESP jaboticabalense se parece mais com um "kinder Ovo". O kinder Ovo foi lançado em 1974, e se trata de um ovo de chocolate muito apreciado especialmente pelas crianças. Na Europa, é conhecido como Kinder surpresa porque dentro vem um brinquedo.

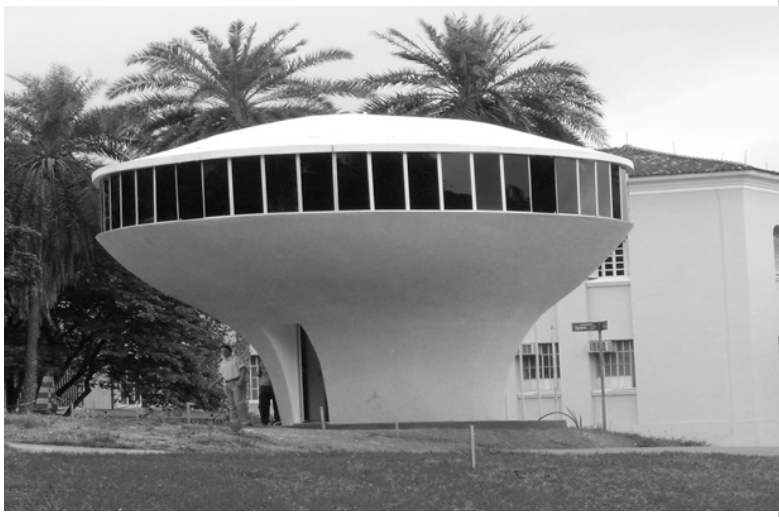

A nova guarita do campus da Unesp

# Criança morre após esperar cerca de 12 horas no Pronto Socorro de Jaboticabal por atendimento especializado

A menina Bianca Nascimento Golfeto, 3 anos, faleceu na manhã do dia 08/03, na Casa de Misericórdia (Hospital e Maternidade Santa Isabel de Jaboticabal), vítima de Meningite Meningocócica, segundo a Certidão de Óbito 12682, cujo atestado foi firmado pelo Dr. Luiz Eduardo R. Gerbasi. A mãe da criança disse que houve negligência

**Entenda o caso**

A mãe de Bianca, Jussara Santos do Nascimento, em entrevista concedida ao Jornal Fonte, disse que no dia 07, Sábado, por volta das 15:00, Bianca reclamou que estava com dor na perna. Como também tinha febre, a mãe levou a criança ao Pronto Atendimento). Lá chegando, a criança foi atendida e submetida a um banho de chuveiro, recebeu pomada para picadas de insetos e remédio para febre e dor e foi mandada de volta para casa.

As 18:00 horas, como a febre só aumentava, novamente Bianca foi levada ao Pronto Atendimento por Jussara, mas só foi atendida por volta das 20:30 horas, após ter vomitado algumas vezes. Levada para uma enfermaria do Pronto Atendimento, permaneceu ali até as 4:30 horas (manhã de domingo, 08/03), medicada com soro. Nesse horário, como não havia qualquer sintoma de melhora, e com falta de ar, Jussara observou umas manchas escuras no rosto de Bianca. Nesse momento, Jussara chamou a enfermeira que chamou a médica, e esta se dirigindo a enfermeira, teria exclamado: o que você colocou nesse soro? E a resposta teria sido nada. A médica, então chamou o pediatra que chegou as 4:35 horas, e mandou transferir Bianca para o Hospital Santa Isabel. As 8:00 horas teria sido colhido o liquor (liquido da espinha – exame que constata ou não a meningite). Infelizmente o resultado foi positivo, e Bianca foi transferida para a UTI (Unidade de Terapia Intensiva), mas já era muito tarde, pois havia se passado mais de 12 horas do primeiro atendimento. As 10:00 horas Bianca morreu.

**Plantão médico**

O plantão médico é terceirizado, ou seja, os médicos, na maioria clínicos geral, que fazem o atendimento no P.A. não pertencem ao quadro de funcionários da Prefeitura, e cada um ganha por plantão de 24 horas R$ 1.060 mil, o custo total pode chegar mensalmente a R$ 90 mil para a municipalidade. Já os médicos de 11 especialidades que são do corpo clinico do Hospital Santa Isabel, os chamados plantonistas à distância, recebem R$ 353,33, 1/3 do valor que recebem os terceirizados. Durante a agonia de Bianca, havia 3 médicas de plantão no Pronto Atendimento, informou por telefone o médico Rinaldo Antunes Barros, chefe dos plantonistas.

**Procedimentos**

A família registrou Boletim de ocorrência e constituiu advogado para que a suposta negligência médica seja apurada judicialmente. A delegacia do CRM (Conselho Regional de Medicina), da região de Ribeirão Preto encaminhou o caso para o Conselho em São Paulo, que determinará a abertura ou não de sindicância para apurar se houve ou não negligência.

**A Doença**

Meningite eningocócica é uma doença provocada pela bactéria "Neisseria meningitidis", que quando entra no sangue dá origem a uma infecção sistêmica. É freqüentemente uma doença séria que pode apresentar inicialmente sintomas como febre, dor de cabeça e evoluir drasticamente em poucas horas para uma morte por coma cerebral. Existem vários subgrupos desta bactéria, alguns dos quais são mais freqüentemente encontrados em epidemias e podem ser prevenidos através de vacinação.

**Contágio**

O meningococos infecta pessoas saudáveis e é transmitido por intermédio de um contato muito próximo entre pessoas através de secreções respiratórias e secreções salivares. Embora muitas pessoas transportem a bactéria no nariz e garganta sem qualquer tipo de problemas, podem transmiti-la aos outros, provocando a doença. Mal entra nas vias respiratórias, pode espalhar-se a outras áreas do corpo através da circulação sanguínea e invade o corpo através da circulação até atingir o liquido da coluna vertebral, a meninge, e começa a multiplicar-se rapidamente.

**Sintomas**

Aparecimento que se eleva repentinamente; Calafrios, fortes dores de cabeça, dificuldade em respirar, rigidez da cabeça e pescoço, dores nas articulações, vômitos, grande vontade de adormecer, perda de consciência/desmaios, manchas roxas e erupções na pele vermelhas provocadas por extravasamento de sangue na espessura da pele. Em bebês com menos de um ano de idade, a fontanela do topo da cabeça aumenta de volume para fora e mesmo com tratamento, a morte pode ocorrer em cerca de 15% dos casos.

**Diagnóstico e tratamento**

O tratamento contra a meningite requer a orientação de um médico especializado, que administrará os exames e os medicamentos corretos. A infecção é diagnosticada através de uma coleta de sangue ou fluido espinal do paciente e também raio X da região. As pessoas doentes com meningite requerem hospitalização. Uma vez diagnosticada a meningite, será administrado antibióticos intravenosos (na veia) o mais rápido possível. Os antibióticos podem ser modificados, se necessários, quando os testes demonstrarem qual o tipo de bactéria infectada. Corticóides podem ser necessários para combater a infecção.

Os primeiros dias de tratamento são críticos, sendo que os sinais vitais, pulso e respiração devem ser monitorados até o paciente se encontrar em situação estável. Se houver uma complicação, ele poderá ser tratado de forma apropriada. Medidas de acompanhamento devem ser tomadas após a finalização do tratamento, com o intuito de verificar se ficou alguma seqüela, como, por exemplo, testes de audição para ter certeza de que não há comprometimento do aparelho auditivo. Esse tempo é variável, dependendo da criança e do grau da doença. E ocorrendo qualquer complicação, uma medida imediata facilitará o tratamento.

As pessoas que tiveram um contato muito próximo com doentes de meningite são dados antibióticos que bloqueiam os contatos de outras infecções com o sistema nervoso central, com o intuito de prevenir a ocorrência da doença. O mais usual é o Rifampin, que baixa o risco de evolução da doença,mas não dá proteção completa contra ela. Este antibiótico pode tornar as fezes, urina e lágrimas vermelho-alaranjadas. É um medicamento que tem contra-indicações relativo a gravidades e pode interferir na eficácia de contraceptivos orais.

Caso alguma pessoa desenvolva sintomas, como febre ou dores de cabeça, deve ser imediatamente consultada por um profissional de saúde. Existe uma vacina disponível para algumas bactérias meningocócicas e esta pode ser usada em situações em que a doença se alastre rapidamente. No entanto a vacina não é eficaz contra todos os tipos meningococos e pode não atuar em todas as situações. Uma vez estabelecida, e com um tratamento adequado, a meningite leva alguns dias ou semanas para desaparecer.

Jussara Santos do Nascimento, que junto com a familia já registrou boletim de ocorrência pela suposta negligência médica que culminou na morte da sua filha Bianca, de 3 anos, por Meningite.

# Vereadores de Taiaçú: unidos em prol do município

Os 9 vereadores de Taiaçú estão deixando desavenças de lado e unindo as forças para que o município progrida. O presidente da Câmara Joaquim Roberto Rodrigues (joaquimzinho), disse que seu objetivo é manter a união de todos, porque juntos serão fortes para conseguirem verbas para o município objetivando a realização de muitos projetos que estão sendo elaborados.

# Taiaçú. Apesar das dificuldades, os avanços

O prefeito Antonio Rodrigues Caldeira (PTB) assumiu a Prefeitura em 1º de janeiro em estado precário em quase todas as áreas. Para começar, o orçamento proposto pela administração anterior não havia sido aprovado, e durante 28 dias Caldeira teve que adquirir fiado junto ao comercio local produtos de primeira necessidade, como pneus e peças para a frota que encontra-se sucateada. Isso graças a sua credibilidade.

Algumas obras foram "Inauguradas", mas não estam concluídas e necessitam do repasse da contrapartida pela Prefeitura, como é o caso do casarão e a ponte Taiaçú/Tabarana. Apesar das dificuldades, Caldeira vem conseguido com o quadro de funcionários da Prefeitura e o apoio da maioria da população vencer muitos obstáculos. Implantou a operação tapa buracos, tanto dentro da cidade quanto na estrada Taiaçú/Vista Alegre do Alto, e tem conseguido junto a deputados e ao governo do Estado muitas melhorias que virão em breve. Na próxima edição traremos maiores informações.

# Bacalhau do amor

A UNENLAR serviu sexta-feira Santa 10/ 04, centenas de porções de bacalhau que foram vendidas a R$ 30 cada, e cuja renda será revertida em prol das obras assistenciais mantidas pela entidade que ajuda os mais carentes. Além do sabor delicioso, essa bacalhoada é feita por dezenas de voluntários que trabalham incansavelmente, dias e dias, com amor e dedicação.

No dia 24 de maio de 2009 será a vez da tradicional feijoada. Faça logo sua reserva, o preço da porção será de apenas R$ 14,00.

## As falsificações estão ficando cada vez melhores

# Declaração de amor à Jaboticabal

Marcio Augelli

Eu nasci da minha mãe... e minha mãe me disse que estava em São Paulo, bairro de Santana, Maternidade Santana... mais precisamente... minha mãe falava um monte de mentiras, mas acho que neste caso falou a verdade... Era 23 de Abril de 1952...

O tempo se passou...

Quando já estava grande, fiquei sabendo que meu avô Domingos e minha bisavó Carmela estiveram aqui em Jaboticabal, na década de 40... Meu avô aprendeu o ofício de trabalhar com pedras tipo mármore, granito, etc... em Roma, e trabalhou aqui na linha férrea... Minha bisavó, Carmela, mandou uma carta pra minha mãe, daqui pra SP, dizendo que Jaboticabal era uma cidade que tinha muita subida e descida...

Então, vai aqui minha declaração de amor por esta cidade, que não é minha cidade natal, mas é minha cidade do coração... Salve Jaboticabal!

Salve a Corporação Gomes & Puccini! Salve a pizza, salve o Verdão!

E Salve o Timão do Parque São Jorge também! Com o grande Ronaldo, o