Fonte

UM JORNAL A SERVIÇO DO POVO

R$ 2,00

Jaboticabal, 20 de Abril de 2016 - Edição Mensal - Ano XI

Jornalista Responsável João Teixeira de Lima - MTB-43.290 - www.jfonte.com.br - jfontemail@gmail.com - jfonte@jfonte.com.br Nº 190

pág.03

"Penso que essas festas têm que ser revistas, estão totalmente distorcidas, não têm mais limites", diz diretor da UNESP

Na segunda-feira, 11/04, o diretor da UNESP – Campus de Jaboticabal, o Professor Doutor Pedro Luís da Costa Aguiar Alves, concedeu entrevista ao Jornal Fonte e falou com muita tristeza do trágico acidente ocorrido no início da noite de segunda-feira, 04 de abril de 2016, que tirou a vida de Victor Del Bianco Nogueira, 24 anos, aluno do 5º ano do curso Zootecnia.

TCE deu parecer desfavorável as contas de 2014 da Prefeitura

Em sessão realizada no dia 08 de março de 2016, o TCE (Tribunal de Contas do Estado de São Paulo), deu parecer desfavorável às contas de 2014 da Prefeitura de Jaboticabal Comandada pelo Prefeito Raul Gírio (PSDB) –[Processo TC-000453/026/14], o que não significa que as contas foram julgadas irregulares.

pág.05

pág.04

Vá estacionar na "Casa do Chapéu"

Estacionar um veículo no centro da cidade de Jaboticabal é praticamente impossível, mesmo pagando a tal "área azul".

25 ago 2015 / by Straws / in noticialocal

pág.02

Sargi e Michelin: do WhatsApp à vida real

Oficina de Reutilização de Pneus contribui para colocar Jaboticabal no caminho sustentável

Nos dias 9 e 10 de abril, os alunos da EMEB "Paulo Freire", pioneira na iniciativa de reciclagem, cortaram vários pneus e os participantes do Programa Escola da Família desenvolveram atividades de pintura durante a Oficina de Reutilização de Pneus, uma parceria do Projeto Horta Educativa.

pág.06

Paulo Gannam

pág.04

Novidade: Inventores criam lixa para unhas três em uma!

pág.02

Unimed de Jaboticabal: Projeto Melhor Parto

pág.08

Jaboticabal ganhou mais três advogados

Fonte
UM JORNAL A SERVIÇO DO POVO

Sargi e Michelin: do WhatsApp à vida real

Por Natan Sargi

Vem da cultura oriental um costume capaz de encher de orgulho qualquer um de nós: o respeito aos mais velhos e aos antepassados. Não é pouca coisa, considerando o fato de no Brasil, o que prevalece é justamente o oposto. Os mais velhos, em geral, são fadados ao esquecimento. Mas uma iniciativa protagonizada em Jaboticabal mostrou, na vida real, que a homenagem aos antepassados pode promover união. Foi o que aconteceu no dia 22 de agosto passado — um dia em que o sol do inverno quente do interior paulista assistiu ao encontro de 130 integrantes das famílias Sargi e Michelin, todos descendentes do casal Andrea Sargi e Verônica Michelin Sargi, vindos de diversas partes do Brasil.

As redes sociais foram o ponto de partida. Um conhecia o outro, que avisava um outro ainda mais distante. Aos poucos, o grupo no WhatsApp foi ficando grande o suficiente de Sargis e Michelins, até que decidiram promover o encontro. Não tiveram dúvidas: seria em Jaboticabal, terra onde o casal Andrea e Verônica se radicou depois de uma longa viagem que partiu da Itália, em 9 de abril de 1887. Por aqui, eles tiveram vários filhos — Alice, Belmiro, Américo, Ondino, Astrogildo, Therezinha, Antônia, Benedito e Margarida. A família cresceu e, aos poucos foram criando raízes em outras cidades brasileiras, distanciadas pelas circunstâncias da vida.

A reunião de Sargis e Michelins aconteceu em grande estilo: até camisetas personalizadas a turma providenciou. Com aproximadamente 130 familiares, haviam, claro, os que se conheceram pela primeira vez. Foi também uma oportunidade para grandes e saudosos reencontros, laços que não se perderam com o tempo. Filhos, netos, bisnetos e tataranetos de Andrea e Verônica estavam lá, vieram de perto — Votuporanga, Araraquara, Americana — e de longe — Quirinópolis (GO) Uberaba (MG) Cuiabá (MT), Fortaleza (CE), Ivaiporã (PR) e São Paulo, capital. A turma se emocionou quando Therezinha Sargi, mais idosa filha do casal, e os bebês Guilherme Sargi Bessa, Isabela Natal Ota e Gabriel Pacheco Dimenco se conheceram. Foi um encontro de gerações.

Animados com a experiência, todos ali voltaram para seus lares com uma certeza: já pensam em um segundo evento familiar, que deverá acontecer na Chapada dos Guimarães (MT), a convite do anfitrião Sergio Sargi, neto de Andréa e Verônica.

Trata-se de uma história que serve de exemplo para tantas outras famílias Brasil afora: as novas tecnologias podem facilitar um destino saudável e inesquecível.

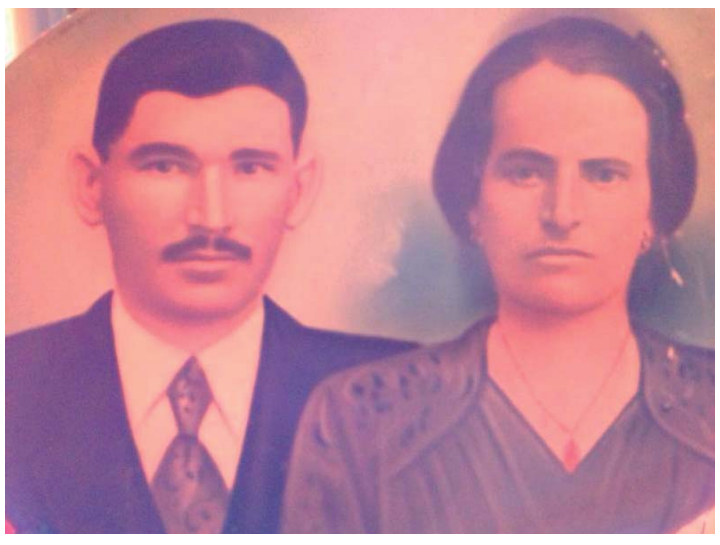

Unimed de Jaboticabal: Projeto Melhor Parto

Para aprimorar ainda mais a assistência oferecida à futura mamãe e buscando promover a melhor experiência no momento do parto, a Unimed de Jaboticabal está aumentando a proximidade com as clientes gestantes. No dia 30 de março, a Unimed realizou o Workshop de Gestantes, que trouxe à Jaboticabal o coordenador de Qualidade do Centro de Inovação da Unimed do Brasil/Fesp e responsável pela área de Segurança do Paciente do IHI, Dr. Paulo Borem.

Gestantes clientes Unimed que participam do curso de gestante, bem como algumas mamães que já tiverem bebê, foram convidadas a participar e dar sua opinião sobre todas as etapas do atendimento à gestante, desde a primeira consulta até o pós-parto.

"Os relatos deixados pelas futuras mamães durante o evento são importantes para que a Unimed de Jaboticabal e o Hospital e Maternidade Santa Isabel realizem as adequações necessárias no atendimento prestado à gestante", destaca a coordenadora do Sempre, a enfermeira Cristiana Borges Orlanda.

Um total de 120 pessoas participou do evento. Além das mamães, gestantes e papais, participaram do encontro a Secretária Municipal de Saúde, Renata Assirati, o Coordenador Administrativo do HMSI, Dr. Jeyner Valério Júnior, e o Diretor Superintendente da Unimed de Jaboticabal e Provedor da Irmandade de Misericórdia, Dr. Luiz Eduardo Romero Gerbasi, além de pediatras, obstetras e anestesiologistas que militam no HMSI.

O evento ocorreu na sede do Serviço de Medicina Preventiva e permitiu que as futuras mamães e papais esclarecessem também dúvidas com o Dr. Fernando Passador Valério (obstetra coordenador da maternidade do HMSI) e com as enfermeiras obstetras Uyara Januzzi da Silva e Fernanda Gabriel.

O Projeto evidencia as inúmeras vantagens do parto normal para a mãe e o bebê, ante a cesariana. Desde que foi implantado em 2013 pela Unimed de Jaboticabal, o número de partos naturais cresceu exponencialmente no Hospital e Maternidade Santa Isabel. Antes dele, o número de cesarianas alcançava quase 100% dos partos, contrariando os 15% recomendados pela OMS.

Como forma de agradecer a participação das gestantes, a Unimed realizou o sorteio de brinds, inclusive de um carrinho de bebê.

Fonte: Fábrica da Palavra

EDITAL PARA CONHECIMENTO DE TERCEIROS, EXPEDIDO NOS AUTOS DE INTERDIÇÃO DE JOSEPHINA MARIA GERBASI MASCIOLI, REQUERIDO POR ANA PAULA GERBASI MASCIOLI - PROCESSO Nº0004288-69.2015.8.26.0291. – 1399/2015

O(A) MM. Juiz(a) de Direito da 3ª Vara, do Foro de Jaboticabal, Estado de São Paulo, Dr(a). Jorge Luís Galvão, na forma da Lei, etc.

FAZ SABER aos que o presente edital virem ou dele conhecimento tiverem que, por sentença proferida em 31.08.2015, foi decretada a **INTERDIÇÃO** de JOSEPHINA MARIA GERBASI MASCIOLI, CPF 289.896.038-11, declarando-o(a) absolutamente incapaz de exercer pessoalmente os atos da vida civil e nomeado(a) como CURADOR(A), em caráter DEFINITIVO, o(a) Sr(a). **Ana Paula Gerbasi Mascioli.** O presente edital será publicado por três vezes, com intervalo de dez dias, e afixado na forma da lei.**NADA MAIS**. Dado e passado nesta cidade de Jaboticabal, aos 05 de novembro de 2015.

EDITAL PARA CONHECIMENTO DE TERCEIROS, EXPEDIDO NOS AUTOS DE INTERDIÇÃO DE CENI BUENO DA SILVA, REQUERIDO POR TATIANE SILVA DE OLIVEIRA - PROCESSO Nº0006622-13.2014.8.26.0291.

O(A) MM. Juiz(a) de Direito da 3ª Vara, do Foro de Jaboticabal, Estado de São Paulo, Dr(a). Jorge Luís Galvão, na forma da Lei, etc.

FAZ SABER aos que o presente edital virem ou dele conhecimento tiverem que, por sentença proferida em 01/09/2015 13:35:03, foi decretada a **INTERDIÇÃO** de CENI BUENO DA SILVA, CPF 115.276.828-03, declarando-o(a) absolutamente incapaz de exercer pessoalmente os atos da vida civil e nomeado(a) como CURADOR(A), em caráter DEFINITIVO, o(a) Sr(a). **TATIANE SILVA DE OLIVEIRA.** O presente edital será publicado por três vezes, com intervalo de dez dias, e afixado na forma da lei.**NADA MAIS**. Dado e passado nesta cidade de Jaboticabal, aos 18 de abril de 2016.

EDITAL PARA CONHECIMENTO DE TERCEIROS, EXPEDIDO NOS AUTOS DE INTERDIÇÃO DE JOÃO GILBERTO SILVA, REQUERIDO POR SEBASTIANA APARECIDA SILVA - PROCESSO Nº0007003-21.2014.8.26.0291.

O(A) MM. Juiz(a) de Direito da 3ª Vara, do Foro de Jaboticabal, Estado de São Paulo, Dr(a). Jorge Luís Galvão, na forma da Lei, etc.

FAZ SABER aos que o presente edital virem ou dele conhecimento tiverem que, por sentença proferida em 01/09/2015 13:32:21, foi decretada a **INTERDIÇÃO** de JOÃO GILBERTO SILVA, CPF 108.876.598-02, declarando-o(a) absolutamente incapaz de exercer pessoalmente os atos da vida civil e nomeado(a) como CURADOR(A), em caráter DEFINITIVO, o(a) Sr(a). **Sebastiana Aparecida Silva.** O presente edital será publicado por três vezes, com intervalo de dez dias, e afixado na forma da lei.**NADA MAIS**. Dado e passado nesta cidade de Jaboticabal, aos 18 de abril de 2016.

“Penso que essas festas têm que ser revistas, estão totalmente distorcidas, não têm mais limites”, diz diretor da UNESP

Na segunda-feira, 11/04, o diretor da UNESP – Campus de Jaboticabal, o Professor Doutor Pedro Luís da Costa Aguiar Alves, concedeu entrevista ao Jornal Fonte e falou com muita tristeza do trágico acidente ocorrido no início da noite de segunda-feira, 04 de abril de 2016, que tirou a vida de Victor Del Bianco Nogueira, 24 anos, aluno do 5º ano do curso Zootecnia, após participar com outros alunos da tradicional festa dos 100 dias. Victor caiu de um caminhão de pequeno porte fora do recinto do evento e faleceu na noite de 08 de abril de 2016.

Jornal Fonte – Professor primeiramente parabéns pelo seu aniversário. Quantos anos o senhor fez?

Pedro Luís da Costa Aguiar Alves – completei 53 anos no sábado, dia 09 de abril.

JF – Foi um fim de semana carregado?

Pedro Alves – Foi. Teve a confirmação pela família da morte do aluno na sexta-feira, dia 08, às 22:30 horas. Ficamos aguardando o retorno da família com relação ao velório, quando ocorreria e onde, mas não fomos informados. Como a família decidiu pela doação dos órgãos, até liberar o corpo é um processo moroso e, dada a delicadeza do momento, decidimos por não ficarmos insistindo na obtenção dessas informações, pois estávamos nos sentido inconvenientes. No sábado, dia 09, nos foi comunicado o falecimento do Antônio Pancelli, primo de minha esposa, em um trágico acidente automobilístico. Foi o terceiro velório da semana...

JF – O Victor tinha apenas 24 anos e estava no 5º ano de Zootecnia, isso mesmo?

Pedro Alves – Sim, uma pena, independentemente da idade. Querendo ou não, os alunos que frequentam a universidade no Brasil representam uma elite. São muito poucos os que chegam aonde ele chegou, ele estava quase terminando um grande investimento feito pela sociedade, a realização de um sonho e perdeu a vida.

JF – Como diz um ex-prefeito, a UNESP é uma pérola para Jaboticabal, o que é fato. Infelizmente alguns alunos provocam uma série de badernas o que deixam muitos munícipes revoltados, e quando acontece um caso triste como esse preocupa muito mais, até porque não foi o primeiro, esperamos que seja o último. O que o senhor pensa dessas festas?

Pedro Alves – Penso que elas têm que ser revistas, estão totalmente distorcidas, não têm mais limites, todos os limites foram superados. Os alunos são bem acolhidos pelo município, pela Universidade, pela Faculdade para estudarem e se formarem; esses são os objetivos maiores. Mas fico na dúvida se são esses os objetivos deles, porque valorizam, veneram repúblicas e as festas, programadas para acontecerem quase que semanalmente. Têm festas temáticas, festas de grupos, de turmas. Então, as festas estão acontecendo como falei, quase que semanalmente, e o que nos preocupa é que realmente os limites já foram superados. A gente não sabe o que rola nessas festas, mas é muito preocupante. É álcool? É droga? A gente não sabe e as informações que nos chegam são muito preocupantes. Essas festas têm que ser revistas, tanto pela frequência com que elas acontecem, como pelo horário, os dias da semana e, é lógico, as suas consequências. As suas consequências existem. O desempenho escolar do aluno, por exemplo, fica comprometido, porque tem semana que tem duas, três festas. Como que o aluno vai poder frequentar as aulas, assimilar algum conhecimento, se ele troca a noite pelo dia?

JF – O que a direção do campus tem feito para amenizar essa situação?

Pedro Alves – As festas são de responsabilidade dos organizadores, sejam de promoters de pessoas da cidade ou sejam de alunos, não tendo qualquer vínculo com a Faculdade. Resta-nos a conscientização. No processo de matrícula, os pais normalmente acompanham seus filhos e, diferentemente de outros anos, nós convidamos esses pais para conversarem, numa sala ao lado da Seção de Graduação, com os cinco coordenadores de cursos de graduação. A conversa com esses pais foi sobre o curso, a vida em Jaboticabal, na Faculdade, fora da Faculdade, repúblicas, trote. Tudo isso foi conversado. Boa parte dos pais foi instruída e muitos elogiaram essa recepção e essa instrução que tiveram com relação ao início da vida acadêmica dos seus filhos. Alguns pais, uma quantidade muito pequena, desprezaram essa conversa, e disseram: ele maior, ele se vira! Uma atitude meio estranha. No início das aulas, fizemos uma recepção aos calouros, com palestras, andamos pelo campus, sempre tentando instruí-los e alerta-los para bom desempenho acadêmico e evitarem reprovações, o que lhes possibilitam solicitar uma bolsa de estudo. Levar a sério o curso, frequência, assiduidade e ter como objetivo se formar, ter uma boa formação. Isso foi feito na primeira semana. Depois fizemos palestras específicas, voltadas ao trote, como a feita pelo Professor Antônio, da ESALQ –USP (Escola Superior de Agricultura “Luiz de Queiroz”), numa quinta-feira à noite e da qual participaram alunos principalmente da administração e biologia, cursos noturnos. Poucos vieram da Agronomia, Zootecnia e Veterinária, mas foi interessante porque gerou discussão e debate, o que foi salutar. Então, a gente vê aqui que tem um grupo de alunos que é contrário ao trote, é contrário a essas festas e esses excessos todos, e há um grupo que gosta disso.

JF – Mas esse grupo baderneiro é pequeno?

Pedro Alves – É muito pequeno. Centrado em repúblicas que realmente fazem festas, mas não são todas as repúblicas. Mesmo assim, não é fácil pra gente fazer qualquer tipo de ingerência em cima disso. Nós fizemos reuniões com o DA e a Associação das Repúblicas, mas ela também é um pouco dividida. Nem todos que participam da Associação comungam dos mesmos ideais e ideias. Não é fácil, dada a diversidade e a imaturidade de alguns alunos. É a geração X, Y, Z que está aparecendo aqui agora. Tem aqueles alunos que são muito bem antenados na parte de informática, internet e muito mais, mas são muito imediatistas, ansiosos e não sabem trabalhar algumas coisas, alguns valores básicos. E, isso tem sido a nossa grande dificuldade, resgatar essa tradição que no passado tinha valores muito bons, salutares. Mas alguns acham que regatar esse passado é regredir, que somos um bando de velhos, de velhos babacas. Pelo contrário, temos que resgatar valores do passado e passar essas informações para os alunos, para ajudar no processo de maturidade, de formação. Vamos trabalhar com os coordenadores, professores e a psicóloga aqui do câmpus e fazermos corpo a corpo com esses alunos, e procurá-los conscientizar que acabou a graça, que o objetivo deles aqui é outro. Vamos rever alguns valores. Há uns vinte anos atrás tinham duas festas famosas por ano, mas isso acabou. Tudo está distorcido. É importante, também, ressaltar que os alunos fazem trabalhos interessantes, acadêmicos e sociais – dias de campo, coletas de alimentos, assistência a asilos e orfanatos, hortas comunitárias, cursos de informática para alunos das escolas públicas, cursinho pré-universitário onde participam como professores, doação de sangue, etc., atitudes essas que são dignas de elogios. E isso tem que aumentar, temos que agregar mais alunos. Estamos finalizando um projeto maior para revitalizar o setor de esportes, aproveitando os espaços já existentes, para que fiquem mais atrativos para os alunos e que eles fiquem mais tempo dentro da faculdade em atividades esportivas. Estamos atualizando os planos político pedagógicos dos cursos, para que os alunos cumpram uma carga mínima presencial em sala de aula e o restante da carga eles fiquem junto aos departamentos, setores e seções, complementando sua formação com práticas (estágios). Para mim, como professor orientador, é mais fácil, pois tenho os alunos próximos e exerço o papel de pai também. Se eu sei que o aluno está no caminho errado, começo a puxá-lo de volta ao caminho da formação que considero correto. Por ser um grupo pequeno, tenho controle sobre ele. É diferente de dar uma aula para um grupo de 100 alunos da Agronomia e querer conhecer os 100, por exemplo, mas meus 10 alunos do laboratório orientados eu conheço. Então, se todos fizerem isso, tiverem mais alunos próximos, acho que conseguiremos resgatar esses valores e reverter essa situação bem preocupante.

JF – Quando o Jornal fala das coisas boas que eles fazem para o município, e já falamos muitas vezes, aparentemente eles não tomam conhecimento. Porém, quando criticamos alguns por essas badernas eles caem de pau, e chegam a dizer que se não fosse eles, esta cidade já havia afundado. Mas se esquecem no entanto, que são mantidos numa universidade pública com os impostos pagos pelo povo. O senhor concorda?

Prédio Central da UNESP Jaboticabal – foto Google

Pedro Alves – Eles estão cientes disso. Sabem que estão numa universidade pública, sabem que não são baratos para a sociedade, que são um investimento caro, mas eles também injetam dinheiro nos municípios. O que a UNESP injeta de dinheiro no município, direto e indiretamente, é uma boa quantia. Tive uma conversa com o Raul (prefeito Raul Gírio), sobre isso. Toda culpa jogada nos alunos também é jogada na Universidade, mas quantas pessoas do município participam dessas festas? Os panfletos propagandeando esses eventos são impressos em gráficas daqui e no rodapé tem os patrocinadores. Então, existe retorno. Quem aluga os espaços? Dessas festas noturnas, muitos munícipes participam. Conversei com o Vitório de Simoni (vereador) sobre a possibilidade de apresentar um projeto de corresponsabilidade. Por exemplo, se eu alugo uma casa para uma república, eu sou correponsável por isso, ou seja, se a república for autuada, a multa será igual para o proprietário e para o inquilino. Tem que pesar no bolso e, se tiver uma coisa mais séria, que o proprietário, o locatário, também seja responsabilizado.

JF – Algumas repúblicas tem nomes pitorescos. E na mesmas placas com esses nomes, eles usam o nome da Universidade. Isso é permitido?

Pedro Alves – Não sei se é permitido fazer uso da imagem nesse sentido. Sei que para fins comerciais não é! Mas como eles são alunos matriculados, têm vínculos com a Universidade e carteira de estudante, e usam camisetas, adesivos nos carros com o símbolo da UNESP, acho que não há impedimento para isso. Posso até verificar, mas acho que não.

JF – O senhor estava dizendo fora da gravação que haveria outra festa. Qual seria?

Pedro Alves – A dos 100 dias da Veterinária, agendada para o dia 18/04, mas foi suspensa.

JF – Professor, o que o senhor tem a dizer para a população, para os alunos sobre tudo isso, e o que poderá acontecer no futuro?

Pedro Alves – Eu vou fazer uma carta de desabafo à comunidade, do Pedro Professor, do Pedro Diretor, do Pedro Pai e do Pedro ex-aluno da Faculdade. Porque esse é o momento de refletirmos muito. Precisamos conversar e nos respeitarmos, porque confesso que estou cansado. Não pelo o fato de ser diretor. Estou aqui há praticamente 30 anos e vejo que não é um caso isolado de Jaboticabal, isso é um problema nacional. Tudo está cansando, o momento político e o momento econômico que estamos vivendo, tudo isso vai juntando, e temos que saber trabalhar esse momento, para tirarmos o que há de melhor, para crescermos como pessoa e profissional. Hoje recebi um e-mail da minha turma denominado “Minuto de Silencio, Carta de Ex-alunos de Jaboticabal” externando justamente a preocupação com o atual momento. Respondi que vou fazer o meu desabafo, minha nota à comunidade, e mandar para eles. Quem quiser, poderá endossá-la, engrossar essa corrente. Porque fico muito triste em ver a universidade descambando por causa da crise econômica, e fico mais triste ainda ver que moralmente estamos descambando também.

Fonte
UM JORNAL A SERVIÇO DO POVO

J.T. De Lima Jornal M.E • CNPJ 10.713.136/0001-00 • Inscrição Municipal 116.231
Jornalista Responsável: João Teixeira de Lima • MTB. 43290
Rua Raposo Tavares, 230 • Recreio dos Bandeirantes, • Cep: 14883-418 • Jaboticabal/SP
Tel (16) 3202-7509 / 99746-9333 (vivo) • 99233-3632 • www.jfonte.com.br
jfonte@jfonte.com.br • jfontemail@gmail.com • facebook:JornalFonteJab

Diagramação: rudyhenrique@gmail.com • *Projeto Gráfico:* www.ivanhp.com.br
Impressão: Impressão Gráfica 1ª página - São Carlos. *Tiragem:* 3.000 exemplares.
Os artigos e matérias assinadas não representam a opinião deste jornal.
As matérias assinadas são de inteira resposabilidade de seus autores.
Anuncie ou assine o Jornal Fonte! Ligue para (16) 3202-7509.

Fonte
UM JORNAL A SERVIÇO DO POVO

Vá estacionar na “Casa do Chapéu”

Estacionar um veículo no centro da cidade de Jaboticabal é praticamente impossível, mesmo pagando a tal “área azul”. Os vereadores jaboticabalenses aprovaram por unanimidade na sessão ordinária ocorrida na noite de 07 de março de 2016, a mudança do Artigo 44 da Lei Complementar 86 de 1º de agosto de 2007, que dizia o seguinte: “O estacionamento nos recuos previstos nesta Lei são de livre acesso a qualquer veículo, independentemente de relação de consumo com o respectivo estabelecimento comercial, vedado qualquer tipo de aviso de exclusividade”. A proposta de mudança no Artigo foi dos vereadores Dr. Edu Fenerich (PPS) e João Roberto da Silva (PT), e recebeu a seguinte redação: **“Artigo 44 – Os estacionamentos nos recuos de que trata esta Lei, são de uso exclusivo dos proprietários do imóvel, ou, por titulares por eles indicados”**. A nova Lei recebeu o nº 169, de 05 de abril de 2016, e foi sancionada e promulgada pelo prefeito Raul Gírio (PSDB). Na verdade, essa alteração do Artigo, apenas oficializou o que na prática já vinha ocorrendo, ou seja, os comerciantes já proibiam os não clientes de estacionarem nos recuos em frente aos seus estabelecimentos. Mas por outro lado, essa oficialização reduziu dezenas de vagas de estacionamentos públicos.

Não havíamos atentado para um detalhe: Antigamente, cargas e descargas no centro eram permitidas das 6 às 9 horas da manhã, agora mudou, vai das 10 às 17 horas. Falamos com Turbina, diretor de trânsito do município, e ele disse que a ideia é deixar uma vaga para carga e descarga em cada quarteirão. O que, tirará mais vagas, e certamente não funcionará ou não será obedecido, tanto pela a distância entre a vaga e a loja, quanto pela quantidade de caminhões que carregam e descarregam no mesmo horário.

Enquanto isso, motoristas estão sendo multados por não terem percebido a mudança do horário de carga e descarga, conforme mostramos a multa abaixo. A “infração” foi cometida na Benjamin Constant onde era a loja certeza que agora é uma loja de motos.

A placa da foto tirada na Rua Rui Barbosa é confusa, no rodapé fala que carga e descarga são permitidas das 17 às 10 horas de segunda a sexta-feira, e sábado a partir das 13 horas. Acima, proíbe estacionar das 10 às 17 horas de segunda a sexta-feira, e sábado das 10 às 13 horas.

Os espaços estão sendo tomados, e o presidente da Câmara tem razão quando disse: “deixem seus carros em casa ou estacionem na casa do chapéu”. Em outras palavras, os comerciantes passaram a ser os donos da cidade, mas fatalmente ficarão sem clientes, ou com apenas aqueles que terão estacionamentos exclusivos. Fica a pergunta: com apenas clientes exclusivos, sobreviverão?

Se conselho, fosse bom não se dava, mas temos várias saídas: Para Ribeirão, Guariba, Bebedouro, Pitangueiras, Monte Alto e muitas outras.

Aparentemente, os comerciantes jaboticabalenses não precisam dos jaboticabalenses para venderem seus produtos. **Pensem nisso!!!**

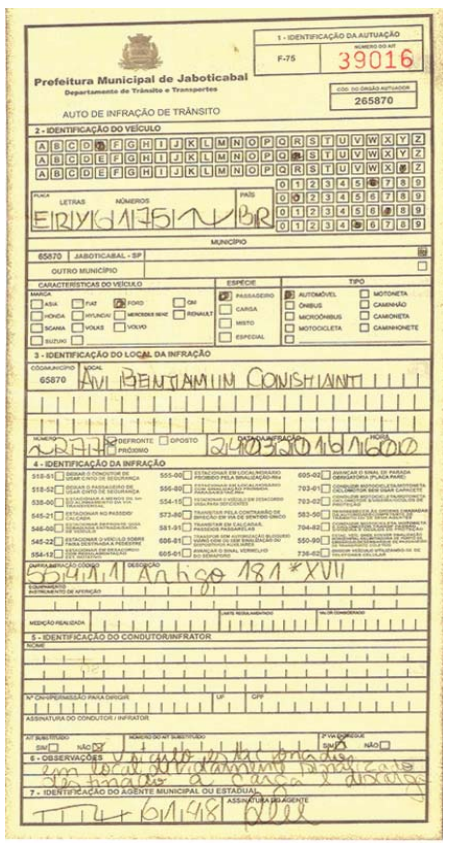
Prefeitura Municipal de Jaboticabal
Departamento de Trânsito e Transportes
AUTO DE INFRAÇÃO DE TRÂNSITO
1 - IDENTIFICAÇÃO DA AUTUAÇÃO
F-75 39016
2 - IDENTIFICAÇÃO DO VEÍCULO
3 - IDENTIFICAÇÃO DO LOCAL DA INFRAÇÃO
4 - IDENTIFICAÇÃO DA INFRAÇÃO
5 - IDENTIFICAÇÃO DO CONDUTOR/INFRATOR
6 - OBSERVAÇÕES
7 - IDENTIFICAÇÃO DO AGENTE MUNICIPAL OU ESTADUAL

Novidade: Inventores criam lixa para unhas três em uma!

A lixa possui um formato diferenciado que cumpre três funções sem provocar incômodos para a pele em volta das unhas.

Ter unhas higienizadas e devidamente lixadas é um cuidado básico que precisamos ter no nosso dia-a-dia. Porém, algumas lixas, por serem grossas e demasiadamente largas em suas extremidades, provocam incômodo e esfoliações na pele em volta da cutícula.

Pensando em promover maior praticidade e conforto na hora de lixar as unhas, os inventores **Paulo Gannam e Fernanda Queiroz Gannam** criaram um formato de lixa inovador: *“Lixa para unhas três em uma”*. Trata-se de um produto inédito no mercado, cuja extremidade é arredondada e fina. Suas funções consistem em uma parte dar brilho, outra, lixar a superfície da unhas, e, entre as pontas, no cabo dessa lixa, há uma superfície circular para lixar o contorno da unha com diversos graus de aspereza – espessura em sua circunferência, conforme preferência do usuário.

Este invento agrega diversos benefícios, entre eles: não será mais preciso comprar várias lixas, economizando espaço na bolsa, estojos e etc., maior eficiência no ato de lixar devido ao seu formato específico que atingirá bem as áreas desejadas sem risco de esfoliações da pele em volta, tudo isso com um excelente custo x benefício.

Parceria – *Paulo e Fernanda* estão em busca de parceiros para o desenvolvimento de modelos. Com patente requerida em todo território nacional os inventores buscam negociá-la ou obter parceria com fabricantes de lixas, ou acessórios para unhas em geral, para realizar testes e industrializar o produto.

Aqui você encontra um vídeo bem legal em que o inventor fala de seu produto:

https://www.youtube.com/watch?v=fNunGepyud8

Empresários interessados em investir no produto devem entrar em contato pelo telefone (35) 98404 4124.

Outros Contatos

Email: pgannam@yahoo.com.br

Linkedin: https://www.linkedin.com/pub/paulo-gannam/51/1b0/89b

Facebook: https://www.facebook.com/paulogannam.inventionsseekinvestors

Google+: https://plus.google.com/+PauloGannaminven%C3%A7%C3%B5es

Twitter: https://twitter.com/paulogannam

EDITAL PARA CONHECIMENTO DE TERCEIROS, EXPEDIDO NOS AUTOS DE INTERDIÇÃO DE LEONARDO ROBERTO DA SILVA SOARES, REQUERIDO POR CAMILA DE JESUS CAMILO - PROCESSO Nº1001831-47.2015.8.26.0291.

O(A) MM. Juiz(a) de Direito da 4ª Vara, do Foro de Jaboticabal, Estado de São Paulo, Dr(a). Rogério Tiago Jorge, na forma da Lei, etc.

FAZ SABER aos que o presente edital virem ou dele conhecimento tiverem que, por sentença proferida em 05/03/2016, que transitou em julgado, foi decretada a **INTERDIÇÃO** de LEONARDO ROBERTO DA SILVA SOARES, brasileiro, solteiro, portador do RG nº 40.377.107-9 e CPF nº 186.405.808-04, filho de Osvaldo Sérgio Soares e de Neusa da Silva, residente nesta cidade, na Rua Doutor Armando Montelli, 216, Fundos, Conjunto Habitacional Hugo Lacorte Vitalle II - CEP 14875-458, Jaboticabal-SP , declarando-o(a) relativamente incapaz de exercer pessoalmente os atos da vida civil, na forma do art. 4º, inciso III, do Código Civil (com redação dada pela Lei nº 13.146/2015), em virtude de diagnóstico provável de esquizofrenia, estando suas funções mentais superiores prejudicadas, e nomeado(a) como CURADOR(A), em caráter DEFINITIVO, nos termos do art. 1.775 do Código Civil, o(a) Sr(a). **Camila de Jesus Camilo, brasileira, do lar, solteira, RG nº 40.377.107-9, CPF n° 333.536.568-20, residente no endereço acima. A curatela se estenderá a todos os negócios e bens do requerido, que deverá ser assistido, em todos os atos, por sua curadora.** O presente edital será publicado por três vezes, com intervalo de dez dias, e afixado na forma da lei.**NADA MAIS**. Dado e passado nesta cidade de Jaboticabal, aos 29 de março de 2016.

EDITAL PARA CONHECIMENTO DE TERCEIROS, EXPEDIDO NOS AUTOS DE INTERDIÇÃO DE NEUZA APARECIDA RECHE, REQUERIDO POR MAICON RECHE DO NASCIMENTO - PROCESSO Nº1001094-44.2015.8.26.0291 - 3051/2015

O(A) MM. Juiz(a) de Direito da 3ª Vara, do Foro de Jaboticabal, Estado de São Paulo, Dr(a). Alexandre Gonzaga Baptista dos Santos, na forma da Lei, etc.

FAZ SABER aos que o presente edital virem ou dele conhecimento tiverem que, por sentença proferida em 01/04/2016 16:17:39, foi decretada a **INTERDIÇÃO** de NEUZA APARECIDA RECHE, CPF 028.155.428-54, declarando-o(a) absolutamente incapaz de exercer pessoalmente os atos da vida civil e nomeado(a) como CURADOR(A), em caráter DEFINITIVO, o(a) Sr(a). **Maicon Reche do Nascimento.** O presente edital será publicado por três vezes, com intervalo de dez dias, e afixado na forma da lei.**NADA MAIS**. Dado e passado nesta cidade de Jaboticabal, aos 06 de abril de 2016.

EDITAL PARA CONHECIMENTO DE TERCEIROS, EXPEDIDO NOS AUTOS DE INTERDIÇÃO DE LILIAN DE LIMA XAVIER, REQUERIDO POR CLEUZA MARIA DE LIMA XAVIER - PROCESSO Nº1001716-26.2015.8.26.0291.

O(A) MM. Juiz(a) de Direito da 4ª Vara, do Foro de Jaboticabal, Estado de São Paulo, Dr(a). Rogério Tiago Jorge, na forma da Lei, etc.

FAZ SABER aos que o presente edital virem ou dele conhecimento tiverem que, por sentença proferida em 07/03/2016, transitada em julgado, foi decretada a **INTERDIÇÃO** de LILIAN DE LIMA XAVIER, natural de Guariba, onde nasceu aos 01/02/1994, filha de João Batista Xavier e Cleuza Maria de Lima Xavier, declarando-o(a) relativamente incapaz de exercer pessoalmente os atos da vida civil, com fundamento no art. 1.767, inc. I, do Código Civil, na forma do art. 4º, inciso III, do Código Civil, e nomeado(a) como CURADOR(A), em caráter DEFINITIVO, o(a) Sr(a). **Cleuza Maria de Lima Xavier, portadora do RG nº 28.347.142-6 e CPF nº 131.171.768-45, nos termos do art. 1.775 do Código Civil. A curatela se estenderá a todos os negócios e bens da requerida, que deverá ser representada, em todos os atos, por sua curadora.** O presente edital será publicado por três vezes, com intervalo de dez dias, e afixado na forma da lei.**NADA MAIS**. Dado e passado nesta cidade de Jaboticabal, aos 29 de março de 2016.

EDITAL PARA CONHECIMENTO DE TERCEIROS, EXPEDIDO NOS AUTOS DE INTERDIÇÃO DE THEREZINHA MASSOLA DE SOUZA, REQUERIDO POR ANGELA MARIA DE SOUZA - PROCESSO Nº0003088-27.2015.8.26.0291.

O(A) MM. Juiz(a) de Direito da 3ª Vara, do Foro de Jaboticabal, Estado de São Paulo, Dr(a). Alexandre Gonzaga Baptista dos Santos, na forma da Lei, etc.

FAZ SABER aos que o presente edital virem ou dele conhecimento tiverem que, por sentença proferida em 15/07/2015 14:49:23, foi decretada a **INTERDIÇÃO** de THEREZINHA MASSOLA DE SOUZA, CPF 361.619.958-16, declarando-o(a) absolutamente incapaz de exercer pessoalmente os atos da vida civil e nomeado(a) como CURADOR(A), em caráter DEFINITIVO, o(a) Sr(a). **Angela Maria de Souza.** O presente edital será publicado por três vezes, com intervalo de dez dias, e afixado na forma da lei.**NADA MAIS**. Dado e passado nesta cidade de Jaboticabal, aos 15 de setembro de 2015.

EDITAL DE CONVOCAÇÃO PROCESSO Nº 0012961-22.2013.8.26.0291 - 1285/2013

O(A) Doutor(a) Alexandre Gonzaga Baptista dos Santos, MM. Juiz(a) de Direito da 3ª Vara, do Foro Foro de Jaboticabal, da Comarca de de Jaboticabal, do Estado de São Paulo, na forma da Lei, etc.

FAZ SABER a(o) todos quantos o presente edital virem ou dele conhecimento tiverem, que foi proposta uma ação de Declaração de Ausência por parte de Marcia Cristina Ferreira de Araújo em face de **Maria Lima Vicente Ferreira**, RG 21029170, nascida aos 06.02.1957, filha de Maria Lucila Vicente, e, estando a mesma em lugar incerto e não sabido, é expedido o presente Edital nos termos do artigo 1161 do Código de Processo Civil, **pelo qual fica INTIMADA da arrecadação do bem abaixo descrito, ficando a ausente acima qualificada CONVOCADA a entrar na posse de seu bem, constante de: “Um imóvel identificado por uma casa e seu respectivo terreno, situada à Rua João Kamla nº 580, transcrição originária nº 12.575, efetuada no livro 3-SS, fls. 38, em 09 de julho de 1961, transcrito sob nº 13.364. Livro 388, folhas 209 em 19.10.1962**. E, para que chegue ao conhecimento de todos, especialmente de **Maria Lima Vicente Ferreira** , é expedido o presente edital com prazo de trinta dias, que será afixado e publicado na forma da lei, sendo este Fórum localizado na Praca do Cafe, s/nº, ., Aparecida - CEP 14870-230, Fone: (16) 3203-3211, Jaboticabal-SP.

Jaboticabal, 30 de junho de 2015.

EDITAL PARA CONHECIMENTO DE TERCEIROS, EXPEDIDO NOS AUTOS DE INTERDIÇÃO DE MARIA LOPES DA SILVA, REQUERIDO POR ASSOCIACAO DAS DAMAS DE CARIDADE DE SAO VICENTE DE PAULO - PROCESSO Nº0008422-76.2014.8.26.0291.

O(A) MM. Juiz(a) de Direito da 3ª Vara, do Foro de Jaboticabal, Estado de São Paulo, Dr(a). Jorge Luís Galvão, na forma da Lei, etc.

FAZ SABER aos que o presente edital virem ou dele conhecimento tiverem que, por sentença proferida em 12/05/2015 08:41:40, foi decretada a **INTERDIÇÃO** de MARIA LOPES DA SILVA, CPF 044.232.428-69, declarando-o(a) absolutamente incapaz de exercer pessoalmente os atos da vida civil e nomeado(a) como CURADOR(A), em caráter DEFINITIVO, o(a) Sr(a). **Jose Francisco Baratela representante da Associacao das Damas de Caridade de Sao Vicente de Paulo.** O presente edital será publicado por três vezes, com intervalo de dez dias, e afixado na forma da lei.**NADA MAIS**. Dado e passado nesta cidade de Jaboticabal, aos 06 de outubro de 2015.

TCE deu parecer desfavorável as contas de 2014 da Prefeitura

Em sessão realizada no dia 08 de março de 2016, o TCE (Tribunal de Contas do Estado de São Paulo), deu parecer desfavorável às contas de 2014 da Prefeitura de Jaboticabal Comandada pelo Prefeito Raul Gírio (PSDB) –[Processo TC-000453/026/14], o que não significa que as contas foram julgadas irregulares. O parecer da Corte de Contas apresentou diversas falhas, dentre elas, a saúde, que foi destinado 30,55% das receitas de impostos, quando a Lei manda gastar 15%, e mesmo assim, aponta o Tribunal que nas especialidades médicas houve demanda reprimida (primeira consulta), e a existência de fila de espera para exames de diagnósticos com destaque para endoscopia e ultrassonografia com pedidos aguardando há mais de 12 meses, e a possibilidade da realização desses exames pode levar em torno de 14 a 37 meses, respectivamente.

EXAMES

A secretaria da saúde esclareceu que os exames de Endoscopia a média de atraso é de 90 dias em razão da capacidade de fazer apenas 30 exames por mês, e são feitos em Ribeirão Preto, que atende à demanda de toda a região. Ultrassonografia está em dia e Mamografia - a cada 15 dias é feito um mutirão.

PLANTA GENÉRICA

A Planta Genérica de Valor tem a finalidade de atualizar os valores do metro quadrado de terrenos e de construção o mais próximo dos valores praticados pelo mercado imobiliário, que é a base para cobrança do IPTU (Imposto Predial, Territorial e Urbano). E, conforme apontou o Tribunal desde 1994 (Gestão do ex-prefeito Adail Alésio de Simoni), ela não é atualizada, e o imposto é reajustado anualmente pelo IPCA (Índice Nacional de Preços ao Consumidor – Amplo), causando discrepâncias entre os valores de mercado, e a consequente perda na arrecadação. Vale ressaltar, que o ex-prefeito José Carlos Hori (PPS), mandou para a Câmara Municipal 2 projetos para atualizações da Planta, as mesmas medidas foram tomadas pelo atual prefeito Raul Gírio (PSDB), só que após algumas negociações com os vereadores ambos retiraram os projetos. Atitudes dos mandatários que prejudicaram a financeiramente o município que deixou de investir esse dinheiro em áreas sociais para beneficiar eleitoralmente os vereadores, e que, também, se livraram da cobrança do Tribunal pela eventual reprovação da atualização da Planta, cabendo aos prefeitos a responsabilidade pela suposta manobra política.

ITENS	RESULTADOS
Ensino	26,11%
FUNDEB	100%
Magistério	95,82%
Pessoal	48,72%
Saúde	30,55%
Transferências ao Legislativo	5,43%
Execução Orçamentária	**Déficit 7,89% = R$ 14.263.881,26**
Resultado Financeiro	**Déficit R$ 16.297.178,04**
Remuneração dos Agentes Políticos	Regular
Ordem Cronológica de Pagamentos	Regular
Precatórios	Regular
Encargos Sociais	**Irregular**

Resultado das contas de 2014

OUTRO LADO

Em nota, a Prefeitura através da secretaria de negócios jurídicos,esclareceu o seguinte:

"Em julgamento das contas do exercício de 2014, o Tribunal de Contas do Estado de São Paulo emitiu parecer prévio pela desaprovação dos gastos efetuados, sob a argumentação de que ocorreu alto déficit orçamentário e financeiro, bem como irregularidades no recolhimento das contribuições previdenciárias.

Em razão do perecer inicial desfavorável, o Município está promovendo elaboração de defesa junto ao Tribunal de Contas contestando estes apontamentos, visto que não espelham a realidade das situações destacadas.

Com relação ao apontamento de déficit orçamentário e financeiro, o Município está elaborando relatórios onde demonstra ao Tribunal de Contas que o déficit decorre de situações nas quais o município não teve responsabilidade direta na irregularidade.

É que o déficit orçamentário e financeiro decorre de sensíveis diminuições da expectativa dos repasses obrigatórios da União e Estado, gerando desta forma enorme descompasso entre o orçamento anual aprovado na Câmara Municipal e a real execução durante o ano de 2014.

Estes valores, como são previstos na Lei Orçamentária Anual, normalmente são vinculados a gastos obrigatórios, tais como folha de pagamento, gastos constitucionais com saúde e educação dentre outros.

Temos ainda que durante o ano de 2014, quase a totalidade dos convênios firmados tanto com a União como com o Estado, tendo como meta a execução de obras e implementação de serviços disponibilizados à sociedade, não tiveram efetuados os devidos repasses financeiros, gerando desta forma um gasto extra aos cofres públicos municipais não previsto, novamente apresentando em decorrência disso um descompasso financeiro e orçamentário.

É que os convênios são tratados e contabilizados de forma específica, onde os recursos gastos são provenientes da União e Estado, estando o Município apenas obrigado a desembolsar as contrapartidas, que normalmente são até o percentual de 5% do total de gastos.

Assim, o Município se viu obrigado a arcar com a parte que deveria ter sido repassada, gerando enorme descontrole e consequente déficit anotado na prestação anual de contas.

Quanto a anotação de não cumprimento nos pagamentos das contribuições previdenciárias, na realidade ocorreu um desencontro de informações entre Município e Tribunal de Contas.

No momento em que fora realizada a auditoria física, o Município estava em fase final de negociação com o SEPREM (Serviço de Previdência Saúde e Assistência Municipal), negociação que resultou na edição de Lei Municipal autorizando a renegociação dos débitos decorrentes de atrasos nos pagamentos previdenciários dos últimos 16 anos.

Como é conhecido, atualmente o Município está regular tanto com o SEPREM como com o INSS, em decorrência dos parcelamentos efetuados e devidamente regularizados, estando desta forma totalmente equacionada a questão das contribuições previdenciárias.

Assim, em razão do Tribunal de Contas não ter conhecimento destes fatos, entendeu como irregular os recolhimentos previdenciários, situação esta, que com a apresentação de pedido de reexame das contas do exercício de 2014 ficará devidamente explicitada.

As demais questões anotadas no relatório da auditoria foram merecedoras apenas de recomendações, sendo que as mesmas já estão sendo desenvolvidas para melhor funcionamento da máquina pública".

TCE nega recurso do ex-prefeito Hori

Em Acórdão publicado no dia 04 de abril de 2016 (Processo TC-770/006/08), o TCE (Tribunal de Contas do Estado de São Paulo), negou o recurso ordinário interposto pelo ex-prefeito de Jaboticabal José Carlos Hori (PPS), contra a decisão da primeira Câmara da Corte, que julgou irregulares o contrato entre a Prefeitura e a SPEL engenharia Ltda., que executou obras de canalização e pontes do córrego Jaboticabal. E, condenou o ex-prefeito ao pagamento de 200 UFESP's - R$ 4.710 mil.

Bajulador ou politiqueiro?

O vereador Jaboticabal Jan Nicolau Baaklini (qual o partido?). É sem sombras de dúvidas um homem que sabe aproveitar-se das oportunidades. Foi só o Juiz Sergio Moro despontar na mídia como o homem que declarou guerra a corrupção, o nobre Edil mais do que depressa lhe ofertou o título de cidadão jaboticabalense, que foi aprovado por maioria dos vereadores, apenas três foram contra Carlota, João Roberto e Andréa Delegada. Acreditamos que o trio foi contra, não porque o juiz não mereça a honraria, mas porque é perda de tempo, afinal será muito difícil o magistrado vir a Jaboticabal para receber o título.

Os traficantes perderam uma

É com grande alegria que mostramos no nosso humilde Jornal, um exemplo de pessoa, um exemplo de quem gosta da vida, um exemplo de resignação e um exemplo de deixar para trás uma vida de sofrimento causado pelas drogas.

Estamos falando de Rosimeire Adão, ou simplesmente Rose, que trafegava pelas ruas de Jaboticabal, drogada, maltrapilha, largada e em seu estado de loucura pelas drogas que consumia agredia as pessoas. Já faz tempo, é claro, que Rose abandonou o vício, e é claro também que contou com a ajuda de pessoas do bem. Mas o grande mérito é dela, que teve força de vontade e mostrou que querer é poder.

Encontramos Rose, e pedimos para mostra-la aqui, e ela permitiu, até por um gesto de mostrar, que com grande esforço todos os viciados podem derrotar os traficantes.

Rosimeire Adão, o que poderíamos dizer para você? Abençoada seja, e esperamos que seu exemplo seja para muitos que estão nessa vida sem esperanças.

Um beijo grande, nossa admiração e respeito.

Fonte
UM JORNAL A SERVIÇO DO POVO

Oficina de Reutilização de Pneus contribui para colocar Jaboticabal no caminho sustentável

Poliana Taliberti

Nos dias 9 e 10 de abril, os alunos da EMEB "Paulo Freire", pioneira na iniciativa de reciclagem, cortaram vários pneus e os participantes do Programa Escola da Família desenvolveram atividades de pintura durante a Oficina de Reutilização de Pneus, uma parceria do Projeto Horta Educativa.

A iniciativa integra um conjunto de ações do município para o alcance dos Objetivos do Desenvolvimento Sustentável (ODS) da Agenda 2030, pequenas atitudes que contribuem para colocar Jaboticabal num caminho sustentável.

O projeto Horta Educativa, executado por meio de convênio entre o Fundo Social de Solidariedade do Estado de São Paulo (Fussesp) e o Fundo Social de Solidariedade de Jaboticabal (FSS), envolve parcerias com as secretarias municipais de Educação, Cultura, Esporte e Lazer, Agricultura, Abastecimento e Meio Ambiente, Saúde e Assistência Social e é desenvolvido em 24 unidades escolares, com hortas implantadas e em fase de implantação.

Fazem parte do projeto as EMEBs Ademir Aparecido Correa, Afonso Tódaro, Alice Kamla, Andrea Aparecida Amâncio, Antonio Ricardo Benatti, Armando Lerro, Aurélio Niero, Coronel Vaz, Dr. Edgar Palma Travassos, Florassu Fernandes dos Santos, Honório Cardoso, Joaquim Fernandes Ribeiro, Luiz Antonio Bernal, Nossa Senhora Aparecida, Paulo Freire, Rosa Almeida Lopes, Santinha Gagliardi Riva, São Sebastião, Tereza Noronha de Carvalho, Walter Barrioni, Zobeide Martinelli Bulgarelli; e as EMECs Dr. José Abdo Chueire, São Francisco e São José Operário.

A Secretaria Municipal de Educação, Cultura, Esporte e Lazer (Secel), além do projeto Horta Educativa, tem sido importante parceira na realização de projetos nas ações educativas visando a preservação ambiental, o uso racional da água, o combate às epidemias e endemias, a saúde preventiva, a promoção da alimentação saudável,além de incentivar a prática de atividades físicas oferecer orientações de cidadania para estimular melhor qualidade de vida e a cultura da paz.

"Uma equipe comprometida com a educação inclusiva e qualitativa, as crianças e jovens como protagonistas das transformações sócio culturais e do alcance das metas da Agenda 2030, um plano de ação para as pessoas, o planeta e a prosperidade. Ela busca fortalecer a paz universal com mais liberdade", explica a coordenadora do projeto Izilda Costa.

A diretora Janine Pito destaca mais um projeto desenvolvido pela escola. "A partir do próximo mês, a escola Paulo Freire implantará o Programa de Escola de Período de Tempo Integral, que acolherá crianças de seis a dez anos que receberão o apoio por meio de projetos como letramento, xadrez, horta, esporte e tecnologias. Dessa forma, as crianças ficarão nas escolas desenvolvendo habilidades e trabalhando com projetos ambientais e qualidade de vida já desenvolvidos na unidade escolar", encerrou Janine.

O muro de Brasília

***Evandro Fiorin**

Passado o tempo da Guerra Fria, da polarização do comunismo x capitalismo, da cidade de Berlim dividida, vimos surgir novos muros por todas as partes do globo. Em Israel, nas fronteiras europeias e agora em Brasília.

A capital cujo desenho do arquiteto impelia pela espacialização libertária e democrática se vê agora cindida em seu âmago.

A esplanada dos ministérios, praça em continuidade, ágora da expressão pública, ao invés de abrigar um lugar de manifestação política, pode se tornar agora um campo de batalha.

O muro de metal erguido por presidiários na capital federal reflete a intolerância do nosso tempo, a dificuldade do diálogo e a ruptura definitiva da esperança de progresso econômico e social da época de JK.

Um final anunciado desde quando o plano piloto permaneceu intocado, enquanto as cidades satélites no seu entorno espelhavam as mazelas das cidades brasileiras. Um Brasil de trincheiras cada vez mais acirradas, entre os morros e os bairros, favelas e conjuntos habitacionais, condomínios exclusivos e o resto da cidade dos excluídos.

Essa sim, uma guerra urbana que não tem fim.

Tomara que possamos redesenhar nossas cidades, recuperar nossas esperanças e o nosso país do futuro se construir no presente para todas as pessoas. Que vença a democracia!

*Evandro Fiorin, arquiteto, é professor da Faculdade de Ciências e Tecnologia da Unesp de Araraquara e integra o GPArC - Grupo de Pesquisa de Projeto, Arquitetura e Cidade.

Moro: vamos fazer suco?

***Alexandre Simões**

O país entrou de cabeça na pauta da moralização da política. Entrou torto, mas entrou. Agora, algum suco vai ter que sair desse espremedor. Não sou ligado a nenhum partido político, mas faço aqui uma reflexão sobre as ações da Lava Jato. A atuação da Polícia Federal, Ministério Público e da justiça como um todo já contribuíram para mudar a visão de impunidade que permeia nosso sistema político e a nossa cultura. Sem dúvida, é um marco.

No entanto, se vamos fazer mesmo esse suco, temos que fazer direito. Já dizia meu primeiro chefe quando comecei minha carreira: "é preciso ser honesto e parecer honesto. São duas coisas diferentes, e uma só sem a outra não adianta". Muitos estão questionando a legalidade da condução coercitiva a que foi submetido o ex-presidente Lula.

A mim parece lícito que um juiz a decrete, mas cabe uma boa reflexão. A escravidão era legal. O apartheid era legal. Até a ditadura era legal. Muitas coisas são legais, e nem por isso estão corretas. O juiz, evidentemente, precisa ter o direito de decretar a condução coercitiva de alguém: é uma ferramenta necessária para o exercício do seu ofício. Mas, no estado de direito, quanto mais forte é a ferramenta, mais ela precisa ser utilizada com cautela.

O judiciário não está acima de qualquer suspeita: ele deve satisfação à sociedade, e há cuidados que precisam ser tomados. É lícito que o Dr. Moro seja o grande maestro da Lava Jato, mas pergunto: é prudente? Um juiz cujo pai foi fundador do principal partido de oposição ao governo, que recebeu distinções da "Isto É", "Veja" e "Globo" – todos veículos com viés contrário ao governo –, cuja esposa trabalhou como assessora junto ao principal partido da oposição ao governo...

Dos 16.000 juízes do Brasil, seria esse o juiz ideal para conduzir com imparcialidade esse processo? Está descartado todo e qualquer conflito de interesses? Não causa estranheza que esses mesmos veículos consigam repetidamente acesso aos arquivos internos da Lava Jato, e que ninguém decrete a mesma condução coercitiva dos proprietários desses veículos a fim de descobrir qual a fonte dos vazamentos? Por que o esperado processo de limpeza do país está restrito a um único partido, mesmo com tantos caciques de diversos partidos citados nos autos e com a percepção pública de que a corrupção é generalizada?

Dr. Moro: cabe ao senhor provar à opinião pública a imparcialidade da Lava Jato apurando políticos de todos os partidos citados na operação com isonomia de tratamento. E, por favor, não me venha com algum lambari. Estou falando dos peixes grandes. Todos. Não é possível passar um país a limpo sob a sombra de uma justiça seletiva. É pouco demais perto do que o país espera e precisa. Não basta ser honesto. Tem que parecer honesto.

A expansão da operação Lava Jato – ou mais especificamente a falta dela – é o divisor de águas que separa a mais audaciosa operação da justiça brasileira da investigação mais direcionada e parcial da nossa história política. A credibilidade do judiciário brasileiro está em cheque, o que é algo muito, muito arriscado nesse momento. O uso político da pauta da corrupção é também uma forma de corrupção e é incompatível com a mudança real que se quer. O país anda cansado disso. O senhor tem a faca e o espremedor na mão. Vai fazer o suco, ou vai dizer para os clientes que acabou?

***Alexandre Simões é Engenheiro e Professor Livre-Docente da Unesp, Câmpus de Sorocaba.**

Página do China

Jaboticabal Atlético procura lugar para jogar futebol

Infelizmente o Estádio da Marechal "Dr. Robert Todd Locke", localizado na Avenida Marechal Deodoro 1.116, está abandonado e parte destruído. Este Estádio foi tombado como patrimônio da municipalidade e leiloado, estando smj em demanda judicial (Fórum) impetrada pela ONG "Esquadrão de Aço".

Por um século foi onde sempre ocorreram os jogos da equipe profissional de futebol da cidade. Também é o local da sede da Associação Jaboticabal Atlético desde sua fundação em 30 de abril de 1911. Diz a história que em 1938, depois de uma série de 34 jogos, com 24 vitórias, 4 empates e 4 derrotas, a equipe do Jaboticabal Atlético – J.A. – "Jotão" passou a ser conhecida como "Esquadrão de Aço".

Em 2011, basicamente por motivo de dívidas, o time suspendeu suas atividades no futebol profissional. Mas agora em 2016 foi divulgado que o J.A. estaria voltando à ativa e iria disputar a Copa Paulista de futebol profissional ou ao menos o Campeonato da Liga com times regionais, dando esperança para seus torcedores.

Através da Lei Municipal nº 4.740, de 15/dezembro/2015, foi dada concessão de uso do Centro Educacional e Esportivo "Professor Antonio Mônaco", imóvel público, para o "Jotão". Na reunião do COMDEMA de março, começou a análise do Processo de pedido de retirada de árvores para reformas no Centro Esportivo que, segundo seu Presidente vai permitir ao "Jotão" disputar o campeonato paulista utilizando sua estrutura.

Algumas observações que devem ser feitas são as seguintes: 1) No Processo falta estudo de impacto ambiental e de vizinhança e do CREA/ART da obra que se pretende realizar; 2) As árvores permanecem no local há mais de trinta (30) anos, sendo que neste período não houve reclamação, mesmo sendo realizados jogos de futebol amador e de outras práticas esportivas como atletismo, inclusive na condição de sede oficial de jogos regionais estaduais e de campeonatos amadores; e 3) Vários coordenadores de administrações anteriores afirmam que a presença das árvores melhora a qualidade dos atletas nos treinamentos e nas práticas esportivas.

Agora a discussão é também utilizar e realizar urgente reforma no Campo do Bairro Jardim das Rosas para em maio disputar o Campeonato da Liga com times regionais. Enfim, não seria melhor o "Jotão" voltar ao centenário Estádio da Marechal "Dr. Robert Todd Locke"?

Dia da Conservação do Solo

Em 15 de abril é comemorado o Dia da Conservação do Solo (Lei 7.876/1989), quando se debate a condição do solo como base na produção agropecuária e de seu necessário uso e manejo sustentável.

Na Lei 7.876/1989, conservar solo é preservar vida. Ação humana na construção, agricultura e pecuária modifica e deteriora o Planeta Terra. Destaque à erosão cujo solo perdido causa efeito permanente e irreversível. Precisam centenas de anos na formação e maturação do solo. Para a Food and Agriculture Organization (FAO), 25% dos solos do Planeta estão degradados. É possível conservar e aproveitar melhor o solo.

Evolução tecnológica da máquina agrícola é notável, tanto para os pequenos quanto para os grandes serviços. Na questão ambiental as inovações procuram atender as Normas de Emissão de Poluentes e reduz risco de perda na produção agrícola, o que nos coloca entre os países modelos mundiais.

COMDEMA tem quórum reduzido de forma arbitrária

Em Reunião Extraordinária do Conselho Municipal de Defesa do Meio Ambiente – COMDEMA realizada no dia 31 de março no Centro de Educação Ambiental – CEA, os conselheiros presentes foram informados sobre a publicação emergencial dos membros, de que como foram treze indicações são necessários somente sete conselheiros para o quórum da reunião. Assim o quórum reduziu de nove para sete conselheiros.

Este fato causou estranheza, pois há vários anos a ONG APA – Associação Protetora dos Animais e a ONG TUCUXI – Sociedade Humanitária Tucuxi estão encaminhando pedidos para participarem oficialmente como membros do COMDEMA e até o momento não foram autorizados.

Estas entidades representam a sociedade civil, que nada recebem para participar do Conselho. No Jornal Fonte várias matérias foram publicadas sobre o "Poder da Motosserra" nas decisões das autoridades e representações públicas em Jaboticabal.

Ficam algumas perguntas à Prefeitura, aos vereadores, à Promotoria de Justiça e ao COMDEMA: Por que não permitem a participação destas ONGs? Por que reduzir o quórum se tem ONGs querendo participar? A quem interessa a não participação destas ONGs? Qual a legalidade dos atos supostamente aprovados nas reuniões do COMDEMA se existe uma Lei que determina um quórum mínimo para sua realização?

Dia do Índio: Dia da Nação Indígena do Brasil

Em 19 de abril é comemorado o Dia do Índio (Decreto Lei 5.540/1943), tendo eventos que valorizam a cultura indígena. Mineração e exploração dos recursos naturais fazem muitos povos indígenas perderem suas terras.

De três a cinco milhões de índios habitavam o Brasil quando os portugueses chegaram em 1500. A partir daí foi total redução do povo indígena, cujo contato com homem branco fez tribos perderem cultura nas 305 etnias e 274 línguas. A atual população de cerca 900 mil índios está a maioria em reservas indígenas demarcadas e protegidas pelo governo brasileiro, sendo 0,47% da população do país (Censo IBGE, 2010).

Carta Índios Guarani Kaiowá

Em 12/dezembro/2013, após cinco ordens de despejo do Governo Brasileiro, índios Guarani Kaiowá da terra Yvy Katu, em Japorã/MS, escreveram carta à Comissão de Direitos Humanos da Câmara dos Deputados.

A carta representa 45 mil indígenas dessas etnias que não sairão de suas terras e que estão iniciando um ritual de preparação para a morte. Na carta, eles pedem que sejam enterrados em sua terra e que o Estado seja responsável em cuidar das crianças e idosos que sobreviverem.

Dia Mundial do Livro

Dia 23 de abril (Dia de São Jorge) foi instituído pela Unesco, em 1996, como o "Dia Mundial do Livro e do Direito de Autor", escolhido por referência a três grandes escritores da história: William Shakespeare, Miguel Cervantes e Inca Garcilaso de la Vega. Em vários países tornou costume trocar flor por livro, caso da Espanha onde é tradição catalã no dia de São Jorge dar rosa a quem comprar um livro.

Dias do Livro Infantil

02 de abril é o Dia Internacional do Livro Infantil, data de nascimento do escritor Hans Christian Andersen, autor de estórias infantis como "O Soldadinho de Chumbo" e "A Pequena Sereia".

Outra data é 18 de abril, Dia Nacional do Livro Infantil e Dia de Monteiro Lobato, grande escritor da literatura infantil brasileira, criador da "Coleção Sítio do Pica Pau Amarelo" e de personagens como Dona Benta, Narizinho, Pedrinho, Tia Nastácia, Boneca Emília, Visconde de Sabugosa, Porco Rabicó e o rinoceronte Quindim.

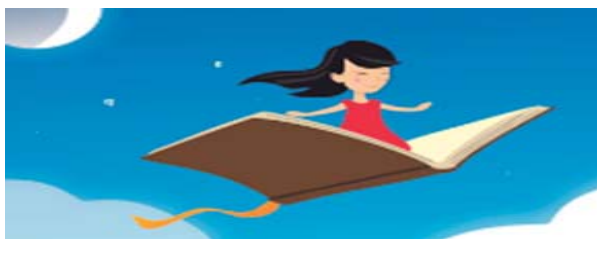

INFORME SUSTENTABILIDADE – VALE PRA TODOS – SERVE PRA VOCÊ

ARANHA Lanches
DISK: 99754-7113 | 99141-6714
AVENIDA CLOVIS DE OLIVEIRA - 120 - JARDIM DAS ROSAS - JABOTICABAL - SP

ORQUIDÁRIO Serra do Mar
16 98144-8144
Rua dos Trabalhadores, 664
Nova Jaboticabal • Jaboticabal SP

#VemProQuality
25 anos Quality centro de idiomas
Inglês Francês Espanhol
Mais Informações 16 3202.0858
Av. Benjamin Constant, 147 - Centro, Jaboticabal - SP

Mecânica Multi Marca JUNIOR
Cel.: (16) 99609-8991
Tel.: (16) 3202-5374
Av. Herminia Castteleti Bellodi, 151
Jardim Morumbi - JABOTICABAL - SP

Stéfani
MASSEY FERGUSON

VAREJÃO TERRA DA GENTE
3204.1335
Av. Hermínia Casteleti Bellodi, 111 - Jd. Morumbi

Big Lanches
Sem dúvida a melhor opção
Praça Duílio Poli - (16) 99161-4364
Próximo a antiga Igreja de São Judas - Nova Jaboticabal

Chocolety
16 99602-3338
chocolety.cascata

JZ PEÇAS E ACESSÓRIOS
GM Fiat VW Ford
Av. Maj. Novaes, 1268 - Centro, Jaboticabal - SP
(16) 3202-7798

PONTEIO Restaurante
20 tipos de saladas
15 pratos quentes
8 tipos de churrasco
Almoço Self Service
Tel. 3203-9835
Jantar À La Carte
Rua Antonio Grecco, 307 - Em frente ao Lago Municipal

NETO Serralheria
Portões Basculantes - Grades
Estruturas Metálicas
Serralheria em Geral
Fone: (16) 3202-6987 / 99708-4809
Rua Sebastião Pedrinho, 191 - Jd. Bothânico - Jaboticabal/SP

Fonte
UM JORNAL A SERVIÇO DO POVO

Jaboticabal ganhou mais três advogados

No dia 28 de março de 2016, em solenidade realizada na OAB – Jaboticabal, um advogado e duas advogadas receberam a carteira da Ordem. Os novos profissionais em defesa da justiça são: Adriele Fernanda Pereira, Jéssica Cristine Zibetti e Danilo Raymundo Barone.

O Dr. Ricardo Colettes, observado pelo presidente da OAB jaboticabalense Dr. André Bottino, fez uma breve saudação aos novos colegas e ressaltou a importância da advocacia.

Na mesma linha Bottino, deu as boas-vindas aos recém chegados. Boa sorte!

Jéssica

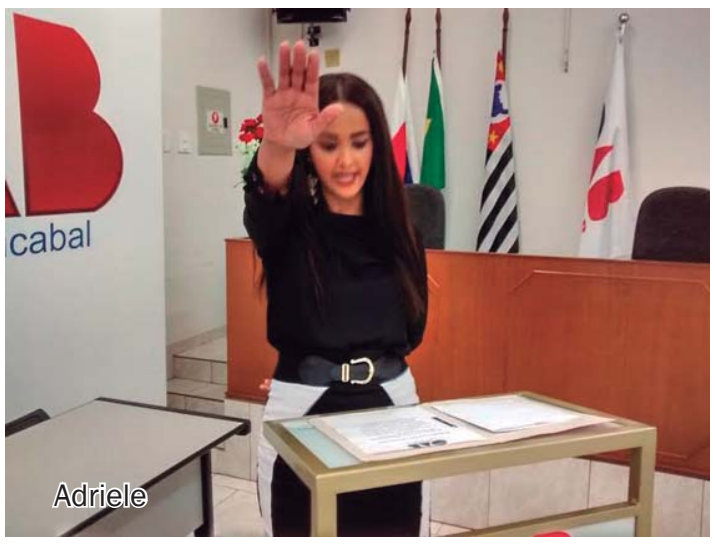
Adriele

Danilo

Campanha de vacinação contra H1N1 começa em 30 de abril durante o Dia D

Poliana Taliberti

A Prefeitura de Jaboticabal, por meio da Secretaria Municipal de Saúde, realizará, a partir do dia 30, a Campanha contra a Gripe A, transmitida pelo vírus H1N1. Para iniciar a Campanha está programado o Dia D nos Ciafs de Jaboticabal, das 8h às 17h, para os grupos contemplados.

Conforme informou a coordenadora da Vigilância Epidemiológica, Maura Guedes Barreto, as Unidades Básicas de Saúde (UBS) estarão abertas para oferecer a vacina a todos os grupos contemplados. "Em Jaboticabal, a Campanha de Vacinação contra o vírus H1N1 começa no dia 30 de abril e termina em 20 de maio. É importante salientar que as pessoas que têm um familiar ou conhecido acamado pode contar com a equipe do departamento de Vigilância Epidemiológica da Prefeitura de Jaboticabal. Basta ligar na Vigilância ou na Secretaria da Saúde após o dia 15 de abril para agendamento".

Os grupos vacinados serão crianças entre seis meses e cinco anos, gestantes, puérperas (mães que tiveram bebês, até 45 dias após o parto), profissionais da saúde, idosos acima de 60 anos, doentes crônicos com prescrição médica.

A vacina para H1N1 começou a ser oferecida em 1999, em comemoração ao Ano Internacional do Idoso, e depois foi estendida a mais grupos. O objetivo da vacinação é diminuir a taxa de hospitalização e de complicações decorrentes da gripe.

Para mais informações, basta ligar na Vigilância Epidemiológica, no telefone (16) 3203-8545. É importante salientar que apenas o Ciaf II não atenderá com a Campanha de vacinação da H1N1.

ANIVERSARIANTE

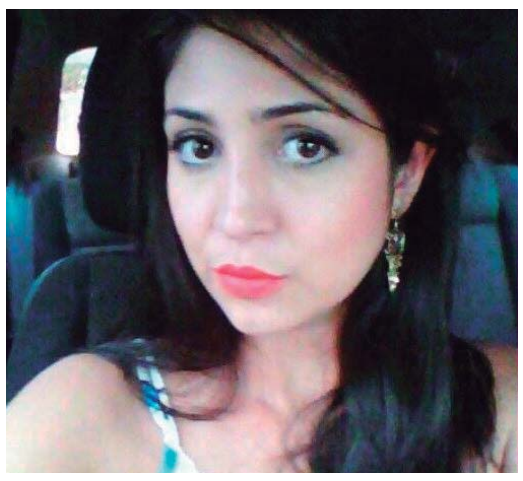

No dia 04/04/2016 Gislâine dos Santos Godoi completou mais uma ano de vida. Seu noivo Rudy Henrique da Silva lhe deseja muitos anos de vida, paz, saúde, felicidades, sucesso e muito amor ao casal. E deixa um recadinho para a sua querida amada.
PAC te amo demais.
Parabéns.