Fonte

UM JORNAL A SERVIÇO DO POVO

Jaboticabal, 25 de Abril de 2013 - Edição Quinzenal - Ano VIII - R$ 1,00

João Teixeira de Lima - MTB 43.290 - www.jfonte.com.br - jfontemail@gmail.com

Nº 155

O maior pacote ou o maior embrulho?

pág. 07

Em dezembro de 2011, o site da Prefeitura de Jaboticabal destacou: "O maior pacote de obras da história + de R$ 83 milhões". Estávamos no penúltimo ano de governo do ex-prefeito José Carlos Hori (PPS), um feito certamente de causar inveja a muitos titulares dos executivos municipais dos estados e até brasileiros de nosso porte, não fosse o embrulho.

Restos a pagar são de R$ 15 milhões, diz vereador!

pág. 04

Vitório de Simoni dispara o chamado "Fogo Amigo"

pág. 02

Greve de Professores

pág. 05

Médico é agredido no PSF

pág. 02

Prefeitura poderá pagar mil reais diariamente por não cumprir TAC da Saúde

pág. 04

Um vergonhoso cartão de visita

pág. 05

Um vereador jaboticabalense recebe R$ 3.377 mil por sessão

pág. 03

Vitório de Simoni dispara o chamado "Fogo Amigo"

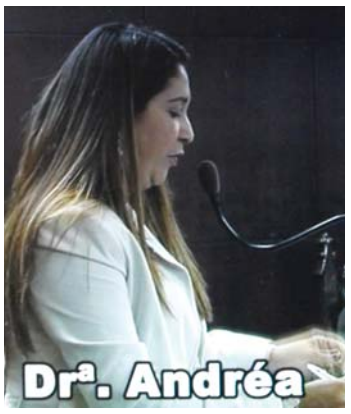

Na sessão ordinária de 15 de abril de 2013 da Câmara Municipal de Jaboticabal, o vereador Vitório De Simoni (PMDB), que é presidente da legenda no município, usou a Tribuna para tecer severas críticas a atual administração do prefeito Raul Girio (PSDB), na área da saúde. É importante lembrar que o vereador é da base de apoio do governo e o vice Dr. Aloísio é do seu partido, além do presidente do SEPREM (Serviço de Previdência Municipal) Luiz Carlos Laurindo. As criticas do parlamentar foram encaradas por muitos como o chamado "fogo amigo", e outros afirmaram que quem tem amigo assim, não precisa de inimigo. No programa Fonte Livre, que vai ao ar todos os sábados das 11 às 13 horas pela Rádio Gazeta FM 107.9, em 20/04, Vitório disse: "Não é porque sou da base que devo aceitar tudo, e não é porque sou da oposição que devo ser contra a tudo". Leia abaixo trechos da fala do vereador.

"A saúde de Jaboticabal é a pior da região, pior que Monte Alto, Sertãozinho, Barrinha e Guariba. Está na UTI, é um descaso total. Existe na saúde de Jaboticabal uma banda podre. Precisa tirar o traseiro da cadeira, sair dos seus gabinetes com ar condicionado, e ir onde os problemas acontecem. Quem não aguenta pressão não entra para política, tem que ter coragem. Não se filia a partido politico e não se candidata, e não vem aqui na Câmara ou na Prefeitura e deixar de fazer a obrigação. Ou fazem, ou vão embora para casa, do jeito que está não dá para continuar".

Em seguida fez uso da Tribuna à líder do governo na Câmara a vereadora Delegada Andréa (PSDB), que simplesmente concordou e parabenizou Vitório por sua fala e coragem.

REVIRAVOLTA

A fala de Vitório aparentemente surtiu efeito. Segundo uma fonte do alto escalão jaboticabalense, o novo líder de governo em substituição a delegada Andrea, será Edu Fenerich (PPS), que inclusive, na próxima sessão da Câmara que se realizará na noite de segunda-feira, 06/05, responderá as críticas de Vitório.

Outra informação dessa mesma fonte é que o secretário da Saúde Dr. Carlos Alberto Navarro será substituído, por outro médico que não é daqui.

Estrada em terreno baldio irrita moradores

Objetivando ganhar tempo, motoristas se utilizam de estrada de terra clandestina no interior de um terreno baldio entre o Parque 1º de Maio e o Jardim Botânico em Jaboticabal. Só que essa "economia de tempo", provoca para os moradores de ambos os bairros uma série de problemas. A poeira causada pelos veículos, além da sujeira nas residências, provoca também, males a saúde, especialmente em crianças e idosos. Além da sequencia de acidentes, principalmente com motocicletas em dias chuvosos por causa da lama.

Segundo informações de moradores que entraram em contato com nossa reportagem, esse terreno é particular, mas é o caso da administração pública obrigar o proprietário a calçá-lo e murá-lo, conforme a lei de posturas para evitar esses transtornos. Esta matéria foi publicada na edição 124 de 21 de julho de 2011, mas até agora nenhuma providência foi tomada, a situação só se agravou. A fotografia é recente.

Médico é agredido no PSF

Na sexta-feira, 12/04, o médico da Unidade de Saúde da Família "Tereza Fernandes Barbosa" COHAB I – Jaboticabal - foi agredido com socos por Marcos Miani, 28, que seria doente mental.

Na segunda-feira, 15, Marcos retornou ao local e agrediu um paciente com um pau.

A unidade, que conta com 22 funcionárias e apenas um homem (o médico), não dispunha de qualquer segurança, inclusive já teria sido furtada 17 vezes.

Após as agressões, os trabalhadores se negaram a continuar atendendo a população, o que motivou o deslocamento de dois vigias da Prefeitura para o local, e tudo voltou à normalidade.

B.O.

O médico registrou um Boletim de Ocorrência na polícia, e o agressor está proibido de circular a menos de 200 metros da Unidade, até porque, ele não é paciente, segundo funcionários ele estava passando pela rua e num momento de fúria atacou gratuitamente o médico e o paciente.

Quanto aos furtos, a enfermeira chefe, pede que a população (vizinhos) ao vir qualquer movimentação estranha chame a polícia.

ROTINA

Nossa redação recebe quase que diariamente informações de furtos em Unidades de Saúde. O CIAF VI passou por essa experiência 13 vezes, inclusive, um micro-ondas comprado pelos próprios funcionários foi levado por marginais. A grande maioria dessas Unidades não possuem computadores, e outros equipamentos necessários para melhor atender os usuários porque são furtados.

QUADRO DE VIGILANTES

Existem hoje na ativa, 76 vigilantes, 64 na vigilância de patrimônio e 12 na Ronda Escolar. Portanto, esse pessoal deveria ser mais bem aproveitado e remunerado para exercer essa função de risco, especialmente em horários noturnos com rondas constantes em curto espaço de tempo, inclusive, com relógio que marca a frequência, para vigiar o patrimônio público. Porém, segundo informações, isso não acontece, porque haveria a necessidade do pagamento de horas extras o que a Prefeitura estaria impossibilitada de pagá-las. E por essa razão, o barato está saindo muito caro.

Comenta-se sobre a contratação de uma empresa terceirizada. Isso não é bem mais oneroso, além da desvalorização dos vigilantes concursados?

Fonte
UM JORNAL A SERVIÇO DO POVO

J.T. De Lima M.E • CNPJ 10.713.136/0001-00 • Inscrição Municipal 116.231
Jornalista Responsável: João Teixeira de Lima • MTB. 43290
Endereço: Rua Raposo Tavares, 230 • Recreio dos Bandeirantes,
Cep: 14883-418 Jaboticabal/SP • Tel (16) 3202-7509
www.jfonte.com.br - Facebook: www.facebook.com/JornalFonteJab
jfontemail@gmail.com • jfonte@jfonte.com.br

Diagramação: Gráfica Santa Terezinha - rudyhenrique@gmail.com
Projeto Gráfico: www.ivanhp.com.br.
Impressão: Gráfica Santa Terezinha. *Tiragem:* 3.000 exemplares.
Os artigos e matérias assinadas não representam a opinião deste jornal.
As matérias assinadas são de inteira resposabilidade de seus autores.
Anuncie ou assine o Jornal Fonte! Ligue para (16) 3202-7509.

Quase 12 meses depois e nada de transparência em Jaboticabal

Em 16 de maio de 2012, entrou em vigor a Lei de Acesso a Informação, mas em Jaboticabal isso é "pé de cobra". Os sites dos poderes Executivo e Legislativo estão a serviço dos mandatários, inclusive, para alto promoção, mas a transparência é zero. Se quisermos alguma informação a respeito de finanças públicas, temos que pedir através de ofícios e aguardarmos a boa vontade dos senhores "donos" da coisa pública.

A LEI

A partir de quarta-feira (16/05), começou a vigorar no Brasil a Lei de Acesso à Informação Pública, Lei nº 12.527/2011. Com a Lei em vigor, qualquer pessoa pode ter, a partir de agora, acesso a documentos e informações que estejam sob a guarda de órgãos públicos, em todos os poderes (Executivo, Legislativo e Judiciário) e níveis de governo (União, Estados, Municípios e Distrito Federal).

Todos os órgãos públicos deverão fornecer os dados solicitados no prazo de 20 dias, prorrogáveis por mais 10, sem que haja necessidade de o requerente justificar o pedido. Ou seja, todas as informações produzidas ou custodiadas pelo poder público e não classificadas como sigilosas são consideradas públicas e, portanto, acessíveis a todos os cidadãos.

Para exercer o direito regulamentado pela Lei, os interessados não precisarão, necessariamente, dirigir-se ao Serviço de Informações ao Cidadão (SIC) do respectivo órgão, que será a unidade responsável pelo recebimento, processamento, gerenciamento e envio da resposta aos pedidos de acesso à informação e pela orientação dos cidadãos.

Isso porque os pedidos também poderão ser feitos de forma eletrônica, por meio da Internet (www.acessoainformacao.gov.br).

A Controladoria-Geral da União (CGU), órgão encarregado de monitorar a implementação da Lei no âmbito do Poder Executivo Federal, disponibilizou, também a partir de hoje, sistema eletrônico de registros de entradas e saídas de pedidos de acesso à informação, além de formulário padrão para a requisição. O sistema, batizado de e-SIC, será fundamental para que os gestores públicos administrem as demandas recebidas e possam controlar os prazos de atendimento dos pedidos.

O ministro-chefe da CGU, Jorge Hage, considera que a nova lei "é o primeiro passo de uma revolução na relação entre a sociedade e o setor público". Segundo ele, trata-se de um instrumento fundamental para a consolidação da democracia no País, pois a nova lei regulamenta princípio constitucional segundo o qual o cidadão é o verdadeiro dono da informação pública, enquanto a Administração Pública é apenas sua depositária.

PUBLICIDADE É REGRA

Entre os princípios mais importantes da Lei, está o de que a publicidade e a transparência das informações é a regra, e o sigilo, a exceção.

Além de regulamentar a forma de fazer o pedido e os prazos dados aos órgãos para atendimento à solicitação, a Lei de Acesso à Informação prevê ainda que a Administração Pública deve promover a divulgação proativa de informações, com a disponibilização, na Internet, independentemente de requisição.

No caso do Governo Federal, todos os ministérios terão, a partir de amanhã, uma página em seus sítios na Internet chamada Acesso à Informação, que poderá ser acessada por meio de um selo padronizado, contendo a letra "i".

Nessa página, estarão reunidos dados sobre as competências, estrutura organizacional, autoridades, endereços e telefones do órgão; principais programas e ações; orçamento e despesas; licitações e contratos; além do próprio acesso ao sistema e-SIC.

IMPLEMENTAÇÃO

O processo de implementação da Lei nº 12.527/2011 foi coordenado pela CGU e pela Casa Civil da Presidência da República, durante os seis meses de preparação disponíveis desde que a Lei foi sancionada. Entre todos os países que já implantaram uma lei dessa natureza, o menor prazo para essa preparação foi o brasileiro: outros países, como o Reino Unido, por exemplo, tiveram prazo de até cinco anos.

No âmbito do Executivo Federal, o governo fez grande esforço para atender as determinações da nova Lei e providenciar a implantação de sistemas informatizados, a realização de cursos de capacitação e treinamento de centenas de servidores, a criação de serviços de atendimento ao cidadão, entre muitas outras tarefas.

Todos os órgãos e entidades tiveram de designar autoridade responsável pela implementação da Lei e constituir Grupo de Trabalho para planejar e coordenar a execução das providências.

A CGU ofereceu, nos últimos meses, a primeira etapa de uma capacitação presencial sobre a Lei de Acesso à Informação para os servidores que atuarão nos SIC. Os treinamentos contaram com a participação de mais de 600 pessoas, de 36 órgãos, 47 estatais e 75 entidades. No total, foram 11 turmas. Para o segundo semestre, está prevista nova etapa desse treinamento.

A CGU também promoveu um curso de capacitação a distancia (EaD), denominado "Rumo a uma cultura de acesso à informação: a Lei 12.527/2011". A 1ª edição do curso contou com a participação de 810 servidores federais. A próxima turma inicia-se no dia 22 de maio. A intenção é ofertar, até o final de 2012, 13 turmas, para mil servidores por cada vez, totalizando 13 mil servidores federais treinados.

MARCO HISTÓRICO

O debate sobre a regulamentação do direito de acesso à informação no Brasil surgiu no Conselho de Transparência da CGU, no âmbito do qual foi elaborada proposta de anteprojeto de lei encaminhada à Casa Civil da Presidência da República. Essa proposta deu origem a todo o processo de tramitação e aprovação da Lei de Acesso.

O ministro Jorge Hage sustenta que "a lei paga uma dívida de mais de 20 anos com o povo brasileiro e resgata também importante compromisso assumido pelo Brasil perante a comunidade internacional, já que somos signatários de convenções que reconhecem esse direito dos cidadãos".

"Essa importante conquista da sociedade brasileira é o coroamento de uma caminhada de vários anos, que exigiu muito esforço de amplos setores do Governo Federal, do Congresso Nacional e de muitas organizações da sociedade civil brasileira", conclui.

Assessoria de Comunicação Social

Um vereador jaboticabalense recebe R$ 3.377 mil por sessão ordinária

Neste ano, haverá 22 sessões ordinárias na Câmara Municipal, o salário bruto de cada um dos 13 vereadores é de R$ 6.192,03 mil, que multiplicados por 12 é igual a R$ 74.304,36 mil e divididos por 22 corresponde a R$ 3.377,47 mil.

É claro, que esporadicamente surge uma extraordinária, e é claro também que muitos alegarão que diariamente prestam serviços no legislativo o que não corresponde com a verdade, até porque, a quase totalidade dos vereadores trabalha em outros locais e não existe qualquer obrigatoriedade para que eles deem expediente na Câmara, exceto em noites de sessão, ou seja, a cada 15 dias.

A presença obrigatória é do presidente que tem dedicação exclusiva de acordo Artigo 38 da Constituição Federal de 88, Inciso III.

RECESSO

Em julho os parlamentares folgam 14 dias (18 a 31), e encerram suas atividades parlamentares a partir de 23 de dezembro e só retornam em 1º de fevereiro, Conforme o Artigo 84 do regimento interno.

HORÁRIO

O palácio "Ângelo Berchielli", abre suas portas de segunda-feira a sexta-feira das 8 as 12 e das 14 às 18 horas. No período da manhã o movimento na Casa fica por conta dos funcionários, os tomadores de café, usuários de banheiros e alguns "gatos pingados" que se utilizam da Internet popular. Não seria interessante um horário intermediário que facilitasse o acesso de trabalhadores que tem horários coincidentes com o da Câmara e desejam manter contato pessoalmente com seu vereador?

Fonte
UM JORNAL A SERVIÇO DO POVO

Restos a pagar são de R$ 15 milhões, diz vereador!

No programa Fonte Livre que vai ao ar todos os sábados das 11 às 13 horas pela Rádio Gazeta FM 107.9 com apresentação de João Teixeira e Alexandre Rocha, sábado 20 de abril de 2013, o vereador Vitório De Simoni (PMDB), disse que oficialmente o ex-prefeito José Carlos Hori (PPS) deixou R$ 15 milhões de restos a pagar para seu sucessor Raul Girio (PSDB).

LRF

LRF (Lei de Responsabilidade Fiscal) em seu Artigo 42, é vedado ao titular de Poder ou órgão, nos últimos dois quadrimestres do seu mandato, contrair obrigação de despesa que não possa ser cumprida integralmente dentro dele, ou que tenha parcelas a serem pagas no exercício seguinte sem que haja suficiente disponibilidade de caixa para este efeito.

MEMÓRIA

A ex-prefeita Maria Carlota Niero Rocha (PT) – (1997/2004), teve suas contas rejeitadas pelo TCE (Tribunal de Contas do Estado de São Paulo), referendadas pela Câmara Municipal do seu último ano de governo porque deixou R$ 5 milhões de restos a pagar, porém, segundo a ex-prefeita com disponibilidade de caixa para efetuar os pagamentos.

A rejeição dessas contas pela unanimidade dos vereadores através do Decreto Legislativo 477 de 26 de dezembro de 2007, que foi anulado pela Juíza Ana Paula Franchito Cypriano na época titular da 2ª Vara da Comarca de Jaboticabal, sob o argumento que Carlota não teve direito a defesa – leia a matéria completa na edição 93 de 27 de novembro de 2009.

ESTARDALHAÇO

O ex-prefeito Hori e seus seguidores faziam estardalhaço diariamente na imprensa escrita e falada jaboticabalense enaltecendo esse fato – restos a pagar deixados pela ex-prefeita. No entanto, sobre os restos a pagar de Hori ninguém fala absolutamente nada, Vitório só mencionou esse fato porque foi "provocado" pelo apresentador do Fonte Livre.

Mas o comentário é que esse valor poderá ser o dobro ou mesmo o triplo.

Não estamos aqui defendendo supostos erros cometidos pela administração Carlota.

Porém, esse silêncio dos poderes executivo e legislativo e da imprensa, tão denunciadora no passado causa suspeita.

Jaboticabal amplia médicos no Pronto Socorro

Luana Vianna

A Prefeitura de Jaboticabal, através da Secretaria de Saúde, está ampliando o atendimento no Pronto Socorro Municipal, localizado no Centro da cidade. Novos médicos foram contratados, ampliando o atendimento nos casos de emergências, das 06h às 23h.

A medida também reduz o tempo de espera e dá melhores condições aos 300 pacientes que procuram a unidade diariamente. "Começamos o ano com dois médicos plantonistas. Agora são quatro, dobramos nossa capacidade. O foco é que nossa população seja atendida com respeito e atenção que merece", afirma o prefeito Raul Girio.

A administradora da unidade informa que é cada vez mais comum a migração dos pacientes do sistema particular para o SUS. "Ouvimos, todos os dias, relatos de pessoas que deixam de pagar o plano de saúde. Um paciente que procura o Pronto Socorro, hoje, espera meia hora, no máximo. Ao entrar na unidade a 'fila de espera' é, apenas, para aguardar resultado de exames", informa Julie Rossi Sagula.

Segundo dados do Ministério da Saúde, 54% da população da cidade utiliza, oficialmente, o sistema SUS. "Na prática este índice é bem maior. Muitas pessoas pagam o plano particular, mas preferem recorrer ao Pronto Socorro Municipal, que hoje é muito mais rápido", finaliza a administradora.

Mais um menor assassino

Pedro Cardoso da Costa – Bacharel em direito

Os números de crimes cometidos por menores são estarrecedores. Todos os sites de notícia pelo Brasil afora têm suas capas estampadas por crimes. O crime se difundiu de tal modo que talvez nem existam mais agências bancárias e casas lotéricas que não tenham sido assaltadas. Faz parte do cotidiano brasileiro de tal maneira que não choca mais, por mais bárbaro que seja. Alguns assustam pela quantidade de mortos, como na boate Kiss, em Santa Maria, no Rio Grande do Sul.

Agora, a imagem de um menor ceifando a vida de outro jovem causou certa comoção. E a cena de pessoas de branco, com foto do morto, de pais e parentes clamando por justiça se repete. A imprensa repete as teses em defesa do direito de os jovens matarem livremente. As autoridades apresentam projetos inócuos, que só saem de suas gargantas no momento de comoção.

Resta rebater os exageros e as distorções. A começar pela lei que garante até o sigilo de autoria ao menor que assassina, estupra e, por lei ordinária, tem direito assegurado ao anonimato, que é proibido pela Constituição Federal aos maiores, para questões menos graves.

Já o ministro da Justiça segue a linha contrária à diminuição da maioridade penal. Baseia-se no fato de os presídios estarem superlotados, além de dizer que não se pode tratar do assunto na emoção de uma tragédia. Cabe indagação ao ministro sobre quem deveria construir os presídios. A seguir essa linha, logo o governo baixará alguns decretos proibindo as pessoas de adoecerem, pois não há hospitais, nem postos de saúde, e os que existem são verdadeiros campos de concentração de doentes. Pode vir outra regra negando aos pais o direito de matricularem os filhos nas escolas públicas, verdadeiras espeluncas. Na segurança já é consensual atribuir a culpa às vítimas por ter deixado o vidro do carro aberto, por não ter olhado para os lados, porque entrou na sua garagem sem ver que tinha gente na rua, se assustou com a arminha calibre 12 do jovem. E por aí vai.

Sobre a emoção do momento, o ministro se esqueceu de que esse tipo de crime, além de já vir ocorrendo no Brasil há muito tempo, acontece todo dia. Só para citar dois casos escabrosos: no Rio de Janeiro, o menino João Hélio teve sua massa encefálica espalhada pelo asfalto, arrastado preso a um carro conduzido por alguns jovens. Em Campo Limpo/SP, uma mulher já não tinha mais consciência quando teve um filho, após ser baleada na cabeça por mais um adolescente, considerado por muitos como mais uma vítima da sociedade.

No entanto, a distorção maior está naqueles que argumentam que a diminuição da maioridade penal não é a solução e que a comoção só vem em função de os delitos serem praticados por jovens da periferia. Não é disso que se trata. O objetivo é que as pessoas sejam punidas de acordo com a gravidade de seu ato e discernimento, independentemente de sua idade.

Associar a criminalidade dos jovens à pobreza é desrespeitar a esmagadora maioria íntegra, que luta para sobreviver e sofre do mesmo descaso do Estado e da sociedade e não usa desse álibi para descambar para a marginalidade.

Caso efetivamente seja necessário estabelecer uma idade mínima para criar uma imunidade penal plena, que seja limitada a 12 anos.

Passou daí, sabe, sim, senhor, tanto o mal que está causando como as consequências de cada ato.

De fato, há no Brasil uma condescendência generalizada com os riquinhos delinquentes. Mas isso não dá direito ao pobre de sair cometendo crime e matando impunemente.

Por mais que haja distorções sociais, criminoso não tem classe social.

Prefeitura poderá pagar mil reais diariamente por não cumprir TAC da Saúde

O MPE (Ministério Público Estadual), através do seu promotor de justiça dos direitos humanos Paulo Henrique de Oliveira Arantes, entrou com execução extrajudicial (Obrigação de Fazer), contra o município de Jaboticabal por descumprimento do TAC (Termo de Ajustamento de Conduta) assinado em 19 de julho de 2011, pelo então prefeito José Carlos Hori, que se comprometeu a criar mecanismos de controle para que os profissionais da área da saúde cumpram sua jornada legal de trabalho, em 30 dias.

Segundo esclarece o promotor, constatação feita por oficiais de justiça não houve conforme celebrado as afixações de avisos informando ao público em geral os nomes e as especialidades dos profissionais de saúde que se encontram de plantão ou em atendimento diário nos estabelecimentos de saúde pública.

A fixação de multa diária de R$ 1.000,00, por dia de descumprimento da obrigação de fazer, que deverá ser revertida em favor do Fundo Municipal dos Direitos da Criança e do Adolescente de Jaboticabal.

Prefeitura dá bônus de até R$ 3.1 mil para profissionais da Educação

Jacqueline de Lima

A Prefeitura de Jaboticabal investe na motivação dos profissionais da Educação. No início do mês, professores, educadores e funcionários ligados à Secretaria de Educação receberam uma gratificação que varia de R$ 819,94 a R$ 3,1mil.

O bônus é referente ao resultado do IDEB – Índice de Desenvolvimento da Educação Básica – 2012, apurado pelo Ministério da Educação através da Prova Brasil 2011.

Para o prefeito Raul Girio a gratificação estimula o desempenho dos profissionais.

"Investir na Educação é essencial para garantir o desenvolvimento da nossa cidade. E motivar nossos professores é o princípio."

"Em Jaboticabal, a capacitação dos professores e educadores é contínua. Através de um convênio firmado com a Faculdade São Luís nossos professores podem fazer cursos de graduação e pós-graduação", completa o secretário da pasta, Cesar Esper. Mais informações o telefone de contato é (16) 3209-2469.

Prefeitura reúne familiares de moradores de rua para discutir situação

Jacqueline de Lima

As ações do Serviço Especializado de Abordagem Social, criado pela Prefeitura Municipal, prosseguem em Jaboticabal. Na segunda-feira (08), a equipe responsável pelas atividades reuniu-se com familiares de alguns moradores de rua que vivem na cidade para identificar a situação de cada delas.

Nosso objetivo é acompanhar essas famílias. Muitas têm interesse em acolher seus parentes que estão na rua, mas também estão vulneráveis pela situação de drogadição em que eles se encontram. "Para melhor ajudá-las, aproveitamos a oportunidade para apresentar os grupos de apoio que atuam em Jaboticabal", esclarece a diretora de Proteção Especial, Vânia Aparecida Fornagieri Fernandes.

Para o prefeito Raul Girio, que esteve presente no encontro, esse primeiro contato foi importante para detectar as fragilidades dos familiares. "O problema do morador de rua deve ser visto de forma ampla. Além de estabelecermos contato com ele, observamos a necessidade de cuidar também das famílias. A ideia é fortalecer os vínculos familiares", ressalta.

Uma nova reunião esta prevista para o início de maio. Mais informações pelo telefone (16) 3202-8301.

Prefeitura solicita queda no preço do pedágio e duplicação de rodovia

Luana Vianna

O prefeito Raul Girio esteve, nesta semana, em diversas Secretarias estaduais em busca de novos recursos e projetos para a cidade. Em São Paulo, o prefeito protocolou o pedido de redução de 50% no valor do pedágio da Praça Barrinha-Jaboticabal (SP 253) e a duplicação de rodovias.

A reunião na Artesp - Agência Reguladora de Serviços Públicos Delegados de Transporte do Estado de São Paulo - foi intermediada pelo deputado federal Arnaldo Jardim. "A gestora das estradas estaduais viu com bons olhos a redução de 50% da tarifa aos moradores de Jaboticabal. Aceitaram nosso pedido e vão buscar alternativas para oferecer esse benefício à população", informa Raul. "O estudo de avaliação da tarifa já foi iniciado pela Artesp e, em breve, teremos uma posição oficial", garante o Secretário da Indústria e Comércio, Valdemir Lutti.

Na pauta também esteve à duplicação de um trecho de uma das principais rodovias do país – a Brigadeiro Faria Lima. "Foi realizado um novo estudo, fruto de uma ação conjunta de prefeitos. O resultado apontou um novo índice de VDM (Volume Diário Médio), confirmando que, pelo fluxo, a obra hoje é viável. Conseguimos a duplicação destes 13 km entre Dobrada e Jaboticabal. Nossa expectativa é que as obras comecem ainda este ano", confirma Raul.

Fonte
UM JORNAL A SERVIÇO DO POVO
Jaboticabal: Banca Patotinha, Banca Praça 9 de Julho, Banca Mercadão, Banca Rodoviária, Prever, Supermercado do Elzio, Bar da Bocha e Panificadora Pão Kent (Choperia do Mané).
Taiuva: Lanchonete do Navarro - Taiaçu: Prefeitura - Monte Alto: Câmara Municipal
FONES: (16) 3202.7509 / 9746.9333
Acesse nosso site: http://www.jfonte.com.br

Greve de Professores

Alexandre Rocha

Cerca de 60 professores de Jaboticabal participaram de assembleia, realizada na cidade de São Paulo, na sexta-feira (19), que decretou a greve dos profissionais da rede estadual de ensino, iniciada na última segunda-feira (22). A classe reivindica um aumento salarial de 36,74%, melhores condições de trabalho, medidas contra a violência nas escolas, entre outras.

Os professores, filiados ao Sindicato dos Professores do Ensino Oficial do Estado de São Paulo (APEOESP) de Jaboticabal, entre eles, atuantes e aposentados, juntaram-se aos mais de vinte mil manifestantes, segundo o sindicato, ocupando o vão livre do MASP. De lá, caminharam pela Avenida Paulista até a Praça da República, onde fica a Secretaria Estadual da Educação, com placas e faixas erguidas, além de contar com a participação de estudantes, que demonstravam apoio aos docentes.

"É o único meio de mobilização que temos ao nosso favor. Só assim para sermos ouvidos", disse o professor Carlos Alberto Fermino Soares.

Em cada escola de Jaboticabal há um professor, representante do sindicato, que aderiu à greve. Entretanto, ainda não é possível saber se a categoria irá aderir à paralisação em grande número no município.

O grupo jaboticabalense, que pretende contar com mais pessoas, voltará a São Paulo nesta sexta-feira (26), para participar de outra assembleia que discutirá o andamento da greve.

SALÁRIO

Hoje, um professor da rede estadual, que leciona para o Ensino Fundamental e Médio, com uma jornada de 40 horas semanais, recebe um salário base de R$ 2.088,27. Está previsto um aumento de 6% para o mês de julho, além de uma proposta de mais 2% na Assembleia Legislativa, totalizando 8% de aumento.

Um vergonhoso cartão de visita

Abandonado há anos, esse posto de combutíveis situado na esquina das ruas José Bonifácio com Capitão Fortunado - bairro Aparecida - Jaboticabal, representa além, de falta de respeito com a vizinhança, é também um depósito de pombas que esparramam fezes para todos os lados.

Como sabemos, pombos são causadores de diversas doenças, conforme já publicamos neste periódico.

O poder público, nada faz para solucionar esse problema. Enquanto isso, o proprietário ou proprietários não se importam e não se preocupam com os males que estão causando.

Fala-se que esse imóvel pertenceria à uma empresa de petróleo denominada Companhia Paulista

Fonte
UM JORNAL A SERVIÇO DO POVO

Reflexão – As Sanções Impostas

Fernando Stigliano sobre artigo de Otávio Nagoya

Os interesses dos EUA em Cuba são de longa data: durante o Século dezenove, o Império tentou anexar a Ilha a seu território e depois interviu no seu processo de independência (conquistada em1902) – o que acarretou na interferência estadunidense na política da Ilha até a revolução de 1959.

Após a revolução e a Ilha assumir o Socialismo, e ainda com o fracasso das tentativas de invasão e derrubada do novo Regime, a tática dos EUA passou a ser a de enfraquecimento da Economia cubana pelo bloqueio.

Passado mais de meio Século da restrição imposta pelos EUA, o povo resiste firmemente e o Governo Cubano aponta que é possível uma cooperação entre as duas Nações. A eventual quebra dessas imposições trariam um fortalecimento econômico na Ilha, mas ao mesmo tempo beneficiaria os EUA. Em outras palavras, o governo estadunidense não está impondo sansões somente à Ilha, mas a seu próprio povo.

Em Havana, o Ministro das Relações Exteriores de Cuba, Bruno Rodriguez, em Setembro de 2012, afirmou que o fim do bloqueio traria benefícios para os dois países e, "em um momento de crise econômica, contribuiria para os EUA com um mercado totalmente novo de 11 milhões de pessoas".

Para o advogado Ricardo Quiroga Vinhas, autor da monografia "O Caráter Extraterritorial do Bloqueio a Cuba", o fim do bloqueio representaria, de fato, vantagens econômicas para os EUA. "Tanto é que a ideia de anexação não existia por mais terreno, mas porque a Ilha ofereceu, e ainda oferece perspectivas econômicas boas, como a exploração de minérios e produção de açúcar, cítricos, etc., além de uma mão de obra muito qualificada", avalia. Além disso, as empresas estadunidenses dos setores mencionados são prejudicadas em relação aos seus concorrentes Asiáticos e Europeus, que já atuam em Cuba.

Os sistemas de Saúde e Educacional Cubanos estão entre os melhores do Mundo, com uma mortalidade infantil baixíssima e alta expectativa de Vida.

Cuba é referência, ainda, em tecnologias contra catástrofes naturais.

A Ilha ofereceu ajuda humanitária aos EUA após a catástrofe do furacão Katrina, em 2005. A ação foi recusada pelo governo dos EUA. "Ter ajuda de médicos que estão preparados para lidar com questões epidêmicas, com a prevenção e o atendimento de Comunidade, seria positivo, já que a formação dos médicos nos EUA não abrange isso", pondera Vinhas.

O advogado realça que uma colaboração na área da Saúde poderia ter salvado muitas Vidas, tanto nos EUA, quanto em Cuba, que mesmo com pesquisas avançadas nas áreas oncológica e biotecnológica, ainda sofre com falta de medicamentos e equipamentos, devido ao bloqueio.

O lobby pela manutenção do bloqueio está cada vez mais fraco, sendo que, atualmente, somente os EUA e Israel se colocam fortemente na defesa da medida.

Mesmo internamente, existem setores políticos e empresariais nos EUA, que pressionam para uma mudança de atitude em relação a Cuba.

"Mas acredito que isso não vai ocorrer em curto prazo devido à política que está estabelecida. Existem muitos interesses, a quantidade de dinheiro que o governo destina para manter o bloqueio e apoiar grupos dissidentes dentro e fora de Cuba deixa muitas pessoas milionárias", avalia Ricardo Quiroga.

O advogado ressalta que o desafeto não existe somente pelo fato de Cuba ser Socialista, já que se assim fosse, as relações com a China e o Vietnã seriam contraditórias.

"O problema é que é um fato que aconteceu perto deles e que influencia a América Latina, que para os estados unidos sempre foi um quintal", finaliza.

Chácara do Locke
Benefícios para Jaboticabal!

Maurício China

Na Cidade Sustentável – CS1 demonstra ações, realizadas em 2013, que reduzem o uso de recursos naturais não renováveis e/ou incentivo ao uso de recursos renováveis, como apoio na captação de água da chuva, na criação de Reservas Particulares de Proteção Natural – RPPN's, no IPTU Verde, na instituição de leis, etc. Na Cidade Sustentável – CS4 apoia Programas/ Ações relacionadas à Fauna Silvestre.

O QUE É O IPTU VERDE

Os contribuintes municipais que conservam áreas arborizadas em suas propriedades recebem o benefício do incentivo ambiental do Imposto Predial e Territorial Urbano (IPTU), conhecido como IPTU Verde.

O QUE É A RPPN

Um proprietário pode tomar a iniciativa de criar a Reserva Particular do Patrimônio Natural – RPPN, mediante ato de órgão governamental. Esta Reserva é uma unidade de conservação de domínio privado, cujo dono da terra continua sendo o proprietário, e pode contar com o apoio de órgãos públicos e de entidades ambientalistas para o planejamento de uso, manutenção e proteção da reserva. Uma das principais leis que regulamentam a criação e o desenvolvimento de atividades da RPPN é a Lei Federal nº 9.985/2000, referente ao Sistema Nacional de Unidades de Conservação - SNUC. Para a criação de uma RPPN é necessário: 1) Iniciativa do proprietário; 2) Área considerada importante pela sua biodiversidade e por características ambientais; e 3) Reconhecimento pelo Poder Público.

A Reserva Particular do Patrimônio Natural não pode ter outro destino a não ser a proteção dos recursos, que motiva a sua criação. No entanto podem ser desenvolvidas atividades de uso indireto, desde que devidamente autorizadas pelo órgão ambiental. As atividades previstas pela lei são três:

Pesquisa científica: importante ferramenta para o conhecimento da fauna e flora da propriedade e a compreensão dos diferentes elementos importantes para a conservação;

Educação ambiental: importante forma de divulgação e conscientização da importância da conservação da fauna e flora da reserva;

Turismo ecológico (Ecoturismo): utiliza de forma sustentável o patrimônio natural e cultural, incentiva sua conservação e busca a formação de uma consciência ambientalista através da interpretação do ambiente, promovendo o bem-estar das populações envolvidas.

Advogada rebate suposto loteamento da Chácara

A Advogada Lúcia Maria Lebre, que representa a família Locke, disse em entrevista ao Programa Fonte Livre, que não há qualquer possibilidade de loteamento da chácara. "Ela é um presente da família para Jaboticabal que perdura a mais de 100 anos, isso não passa de insinuações". Lúcia também ressaltou que a herdeira May Locke não possui outro imóvel, e que pretende reformar a casa da família no interior da chácara para sua moradia, no entanto, o bosque de 17 mil metros quadrados ficará intacto, a área total da chácara é de 52 mil metros quadrados.

Outro ponto levantado pela advogada e de suma importância refere-se à dívida com o IPTU, que ela disse não ter conhecimento do valor, mas deve ultrapassar os R$ 500 mil. "Como disse, no bosque não se mexe, mas a família precisa ter uma contrapartida, afinal é o único imóvel que também deve servir como sustento, e lembrando que a propriedade é particular", acrescentou.

ABAIXO ASSINADO

Circula por toda cidade solicitando a preservação da chácara, e ainda, foi formada uma comissão encabeçada por Zé Cabeleireiro e Mauricio China, a qual já se reuniu algumas vezes na Câmara Municipal com a presença de ambientalistas representante da Prefeitura e vereadores. Salvemos todas as espécies de vida!

O maior pacote ou o maior embrulho?

Em dezembro de 2011, o site da Prefeitura de Jaboticabal destacou: "O maior pacote de obras da história + de R$ 83 milhões". Estávamos no penúltimo ano de governo do ex-prefeito José Carlos Hori (PPS), um feito certamente de causar inveja a muitos titulares dos executivos municipais dos estados e até brasileiros de nosso porte, não fosse o embrulho.

Veja abaixo.

OBRAS JÁ CONCLUÍDAS

Construção do Laboratório da Fatec – R$ 900 mil.
Infraestrutura da Escola em Tempo Integral (Sanbra) – R$ 1.750 milhão.

EM ANDAMENTO

UPA – R$ 1.4 milhão.
Revitalização do Mercado Municipal - R$ 573 mil.
Revitalização da Concha Acústica - R$ 800 mil.
Urbanização do Campus da FATEC – R$ 360 mil.
Construção de salas de aula e administrativa da FATEC – R$ 2 milhões.
Anel viário (1º Fase) - R$ 1.25 milhão.
Creche Pró-Infância (Sanbra) / MEC – R$ 1.2 milhão.

PROJETOS

Drenagem e controle de erosão em área urbana nas adjacências do Rodoanel – R$ 900 mil.

INFORMAÇÃO

A quase totalidade dessas teve ou tem dinheiro dos governos federal e estadual, e algumas estão em fase de acabamento e outras nem sequer começaram.

VEJAMOS:

Laboratório da FATEC (Faculdade de Tecnologia) – muitos equipamentos não podem ser utilizados por falta de energia elétrica, internamente faltam alguns acabamentos como banheiros e outros. A urbanização externa é de poeira e lama.

Os apartamentos do CDHU e do Minha Casa, Minha Vida foram construídos pelos governos estadual e federal, respectivamente, a Prefeitura cedeu os terrenos. Aliás, este último aparece na relação duas vezes, bem como a passarela da UNESP, provavelmente um erro de digitação.

Infraestrutura da Escola de Tempo Integral da Sanbra. Ali, não foi feito absolutamente nada.

UPA (Unidade de Pronto Atendimento) – que deveria ter sido entregue a população em 24 de maio de 2011, pelo andar da carruagem vai demorar.

As revitalizações do mercado municipal e da concha acústica ainda são sonhos.

Urbanização do campus da FATEC e construção de salas de aulas, as obras estão paralisadas.

Anel viário 1ª fase, o que existe no local é um grande buraco.

Creche pró-infância (Sanbra), as obras de conclusão caminham timidamente.

Drenagem e controle de erosão em área urbana nas adjacências do rodoanel, a olhos nus é impossível visualizarmos.

Portanto, resta sabermos se de fato todo esse dinheiro foi investido conforme anunciou o embrulho.

Veja as fotografias, que conforme o ditado fala mais que mil palavras. Quanto ao restante desses grandes feitos do ex-prefeito, cada um tire suas próprias conclusões.

Creche Pró-Infância (Sanbra)

Infraestrutura da Escola em Tempo Integral (Sanbra)

UPA

Revitalização do Mercado Municipal

Anel viário (1º Fase) e Drenagem

Urbanização do Campus da FATEC

Construção do Laboratório da Fatec

Revitalização da Concha Acústica

Fonte
UM JORNAL A SERVIÇO DO POVO

50 anos de casados

Ivani e Toninho Macri dia 26/04/2013. Ao centro o neto Otávio. Parabéns e felicidades.

ANIVERSARIANTES

Sylvio. Parabéns neste dia 29/04!!! Felicidades e muita paz... Te amamos muito! Sua esposa Rose, seus filhos Larissa, Caroline, Rullyan, sua neta Laura e todos familiares.

João Pedro Silva Bianco. Completou 13 anos dia 20/04. Parabéns, saúde, paz e felicidades. Beijos de seus pais e familiares.

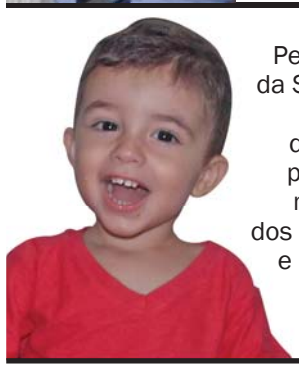

Pedro Cassiano da Silva, completará 2 anos dia 26/04. Os parabéns com muito carinho dos pais Edivaldo e Elisete, e dos irmãos.

Alcides Júnior (Cidão), completou mais um ano de vida dia 08/04. Parabéns, saúde, paz e felicidades.

Cris MODAS
16 3202 9279
16 9709 8609
cris_modas2012@hotmail.com
Ruas das Carmelitas nº101, Bairro Aparecida.

PROGRAMA
FONTE LIVRE
FM 107.9
Todos os Sábados das 11h as 12h pela rádio Gazeta FM 107.9
Apresentação: João Teixeira | Técnica: Alexandre Rocha
www.radiogazetafm.com.br Fonte: (16) 3203-7518

JABOTUR

Transportes Rodoviário e Urbano Coletivos de Passageiros, Turismo e Fretamentos em Geral
Escritório: Rua Batista Tibério de Almeida nº 430 - Jardim Angélica
Fones/Fax: (16) 3202-2220 / 3202-2470 / 3204-3182
Garagem: Rua Comendador João Maricato nº 1737 - Bairro Alto
Fones: (16) 3203-2854
jabotur@jabotur.com.br - http://www.jabotur.com.br
JABOTICABAL - SP

CHEGOU A CHANCE DE IMPRIMIR SEUS LIVROS!
VIABILIZAMOS A IMPRESSÃO DE LIVROS EM PEQUENAS QUANTIDADES COM BAIXO CUSTO UNITÁRIO.
IMPRESSÕES DIGITAIS INDEPENDENTE DE QUANTIDADE:
Livros, apostilas, informativos, agendas e etc.
Sistema de impressão com qualidade de Off-Set.
Santa Terezinha gráfica&editora
Av. Carlos Berchieri, 1671
Nova Jaboticabal - Jaboticabal - SP
atendimento@graficasantaterezinha.com.br
Fone: (16) 3202.2246
www.graficasantaterezinha.com.br

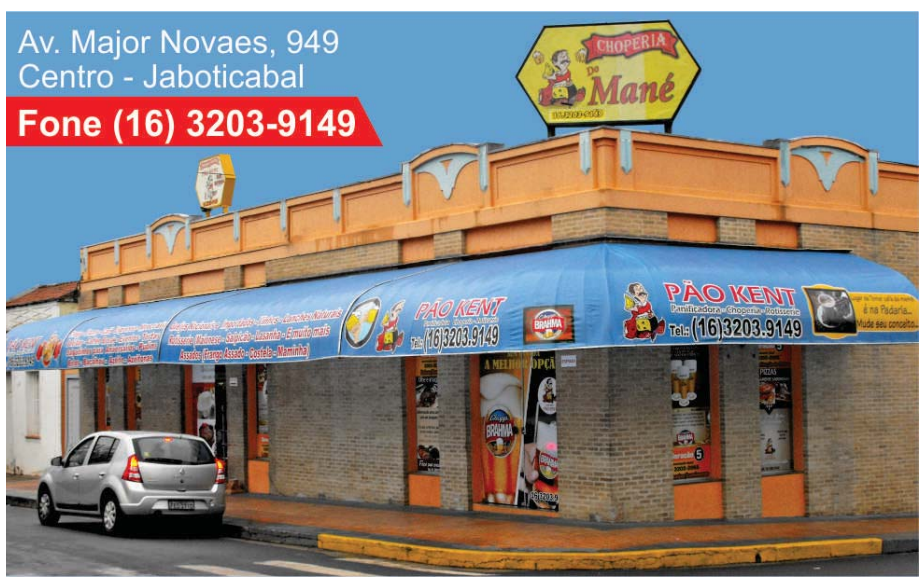

BAR DA BOCHA
Todas as quartas e sextas-feiras, o melhor churrasquinho de Jaboticabal. O atendimento, a higiene e a camaradagem fazem do Bar da Bocha um verdadeiro ponto de encontro de amigos e familiares.
Avenida José da Costa, 863 - Aparecida - Jaboticabal/SP
Fone (16) 3202-8982 - Cel. 9768-0939 / bardabocha@gmail.com