Fonte

UM JORNAL A SERVIÇO DO POVO

Jaboticabal, 29 de Março de 2012 / Edição Quinzenal / Ano VI / R$ 1,00

João Teixeira de Lima - MTB 43.290 / www.jfonte.com.br / jfonte@jfonte.com.br / joaoteixeira_lima@terra.com.br

Nº 135

pág. 03

Mulher diz ter sido vítima de racismo...

"Preto quando não faz sujeira na entrada faz na saída", teria dito uma funcionária do Fundo Social de Solidariedade de Jaboticabal.

Só a Justiça poderá punir Elias Bahia e seus sócios!

pág. 02

E/D - André, Elias e Lourenço

Enfim protegido

OAB 80 anos

pág. 09

O povo já decidiu: 10 vereadores bastam para Jaboticabal!

pág. 03

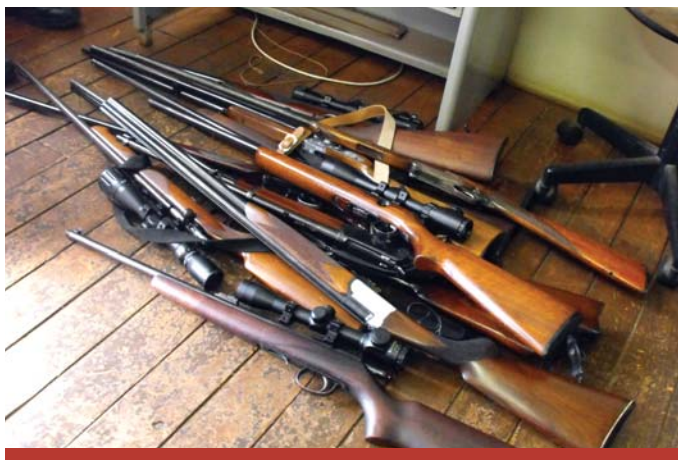

Arsenal Apreendido

pág. 04

Edu Fenerich tentou, mas não conseguiu censurar o Fonte!

pág. 04

pág. 09

Desfile em Taiaçu

Prefeito Caldeira e Primeira Dama Marta

pág. 06

Prefeitura inaugura restauração do Coronel Vaz!

Relator Mauro Cenço, lê relatório da CEI

Só a Justiça poderá punir Elias Bahia e seus sócios!

A CEI (Comissão Especial de Inquérito), aprovada por unanimidade na sessão ordinária de 17 de outubro de 2011 da Câmara Municipal de Jaboticabal, formada através do ato da Mesa Diretora 02/2011, de 24 de outubro do mesmo ano, para apurar denúncias deste periódico e do semanário "cidades", e teve como presidente Murilo Gaspardo (PV), relator Mauro Cenço e membro João Bassi (PPS), concluiu seu relatório final, e por 2 votos a 1 (voto contra de João Bassi), apontou que o atual secretário de negócios jurídicos da Prefeitura Elias de Souza Bahia e o ex-secretário de planejamento Lourenço Leme da Costa Júnior cometeram **"Desvio de Poder ou Finalidade que a afronta à moralidade administrativa"**, que em outras palavras se utilizaram de informações privilegiadas para adquirir um terreno de 5.800 metros quadrados por onde passará o anel viário, e com isso ganharem dinheiro fácil.

CONCLUSÃO

Como já havia noticiado o Jornal Fonte – edição 133 – acesse www.jfonte.com.br – a CEI propôs ao prefeito José Carlos Hori (PPS), que "Bahia perca a função pública imediatamente até que a investigação que está sendo realizada através de inquérito civil que tramita na promotoria de justiça e cidadania, se finde". Fato que não vai ocorrer, até porque, o prefeito já adiantou leia na mesma edição deste Fonte, que o companheiro de partido nada fez de errado.

"Quanto ao investigado Lourenço, caso ele esteja ocupando algum cargo público no executivo que seja aplicada a mesma sanção. Já André Wahbe não poderá sofrer punições porque não se trata de servidor público". Portanto, só a justiça poderá punir Elias Bahia e seus sócios.

AMNÉSIA

Em todo relatório da CEI, o que chamou a atenção foi à amnésia (perda de memória) dos acusados quanto à forma de pagamento R$ 30 mil pelo terreno – também noticiado pelo Fonte edição 130. Dorivaldo Camilo (o vendedor) disse que não se recordava se recebeu o pagamento em dinheiro ou cheque. André Wahbe, disse acreditar que o valor foi pago no cartório de Dorivaldo Camilo em dinheiro. Bahia afirma que o pagamento foi realizado no cartório, mas não se recorda se em dinheiro ou cheque, e acrescenta que houve parte do pagamento em dinheiro. Lourenço afirmou que o pagamento da sua parte foi feita em dinheiro no valor de R$ 7,5 mil.

MEMÓRIA ATIVADA

Posteriormente Dorivaldo Camilo pediu a juntada de um requerimento a CEI retificando seu depoimento – aonde consta "Não se recordando sobre a forma de pagamento, para ficar consignado que na realidade, a forma de pagamento foi através de dois cheques no valor de R$ 15 mil cada um, ambos efetuados pelo comprador André Zanini Wahbe".

LARANJA

"A contradição é clara, pois os investigados declararam fielmente que pagaram cada um a sua cota parte em dinheiro e o vendedor afirma que os pagamentos foram feitos apenas em cheques de emissão de André, mas ninguém menciona que apenas André teria pago, o que nos levou a crer que o Dr. André seria o chamado laranja", diz o relator Mauro Cenço.

QUEBRA DE SIGILO

Com todas essas discrepâncias, especialmente na forma de pagamento, a CEI pediu a quebra dos sigilos bancário e fiscal de Dorivaldo Camillo, Ivanir Aparecida de Mezes Camillo (vendedores), Elias de Souza Bahia, Lourenço Leme da Costa Júnior e André Zanini Wahbe (compradores), no periodo compreendido entre março a setembro de 2008 (3 meses antes e 3 meses após a negociação). Mas apesar do Ministério Público ter sido favorável, o pedido foi negado pelo juiz da 3ª Vara da Comarca de Jaboticabal o que gerou protesto do relatou. "No entanto, mesmo com o parecer favorável exarado pela diligente representante do Ministério Público, o juiz de direito da 3ª Vara local, sob os mais frágeis argumentos jurídicos apresentados, entendeu por bem indeferir o referido pedido de quebra de sigilo ante o qual, o feito foi posteriormente arquivado não havendo mais nenhuma possibilidade de se esclarecer tal circunstância".

MENTIRA DA IMPRENSA

Bahia e seu sócio André, afirmam em seus argumentos finais que a CEI foi formalizada e baseada em notícias jornalísticas inverídicas.

Canalização do Córrego Jaboticabal

Negar que as obras de canalização são importantes, seria um absurdo, elas são importantes, e já houve essa demonstração no combate as enchentes, especialmente no bairro da ponte seca.

Existe o velho ditado "não podemos fazer omelete sem quebrar os ovos", mas também não seremos irresponsáveis a ponto de prejudicarmos nossos semelhantes.

E, é o que está acontecendo, as empresas ou a empresa contratada para execução desses serviços, destroem os muros dos moradores ribeirinhos deixando-os sem proteção e a mercê dos amigos do alheio que adentram as suas residências pelo leito do córrego.

Todos os moradores foram enfáticos em afirmar que os muros seriam derrubados e em seguida reconstruídos, mas isso não está acontecendo. "A nossa única opção é reclamar para o papa, porque para os santos homens públicos de Jaboticabal já tentamos várias vezes e não tivemos êxito", disseram.

Outro problema é a limpeza que também foi prometida e não cumprida.

Aliás, essas reclamações já foram fruto de diversas matérias neste periódico, mas parece que os mandatários estão se lixando para o clamor popular.

Só resta para os ribeirinhos procurarem o Ministério Público para inclusive, solicitarem a dispensa de pagamento do IPTU enquanto seus muros não forem reerguidos, e caso sejam furtados ou roubados registrarem Boletins de Ocorrências contra o prefeito, seu secretário de obras e não, contra a Prefeitura que como pessoa jurídica não é responsável pelo descaso dos governantes.

Fonte
UM JORNAL A SERVIÇO DO POVO

J.T. De Lima M.E • CNPJ 10.713.136/0001-00 • Inscrição Municipal 116.231
Jornalista Responsável: João Teixeira de Lima • MTB. 43290
Endereço: Rua Raposo Tavares, 230 • Recreio dos Bandeirantes,
Cep: 14883-418 Jaboticabal/SP • Tel (16) 3202-7509 • www.jfonte.com.br
joaoteixeira_lima@terra.com.br • jfonte@jfonte.com.br

Projeto Gráfico: www.ivanhp.com.br *Diagramação:* Gráfica Santa Terezinha.
Impressão: Gráfica Santa Terezinha. *Tiragem:* 3.000 exemplares.
Os artigos e matérias assinadas não representam a opinião deste jornal.
As matérias assinadas são de inteira resposabilidade de seus autores.
Anuncie ou assine o Jornal Fonte! Ligue para (16) 3202-7509.

O povo já decidiu: 10 vereadores bastam para Jaboticabal!

Na edição 132 de 07 de fevereiro de 2012 – o Jornal Fonte levantou a bandeira pela manutenção de 10 vereadores no município. Na mesma edição acesse www.jfonte.com.br – publicamos o teor de e-mails (correios eletrônicos), enviados para todos os vereadores perguntando se eles eram a favor de 10 ou 15, e ainda sobre os salários – se seriam reajustados em 40% dos salários dos deputados estaduais R$ 20.042,34 mil – o que pularia dos atuais R$ 4.953,63 para R$ 8.016,94 mil, ou pela inflação do período, ou seja, dos anos de 2009 a 2012, que girará em torno de 20 a 23%, e considerando o último índice ficaria em torno de R$ 6.092,96 mil.

Apenas 4 Edis se manifestaram - o presidente Wilsinho Locutor (PV), disse que é favorável a quantidade atual, e a correção da inflação nos salários. Dr. Nereu (PMDB), foi categórico em afirmar que é contra aos aumentos de vereadores e de salários, inclusive para prefeito, vice, secretários e assessores. Inclusive, Nereu enviou correspondência para as entidades como OAB, ACIAJA, CDL, Cúria Metropolitana, Maçonaria, Sindicatos e outras, afirmando essa posição. Carmo Jorge (PV), disse que sua forma de trabalhar não será modificada com 10 ou 15 vereadores. Sobre os salários opinou pelo reajuste da inflação. Murilo Gaspardo (PV) salientou que é favorável a manutenção dos 10 e a correção pela inflação.

AUDIÊNCIA PÚBLICA

Em 08 de março de 2012, a OAB (Ordem dos Advogados do Brasil), 6ª Subseção de Jaboticabal realizou audiência pública para discutir a questão. E, os presentes foram praticamente unânimes pela manutenção de 10 vereadores. Acesse www.jfonte.com.br edição 134 e leia o artigo de Luiz Augusto Stesse sobre a audiência na página 7.

Votação

Após ouvir o clamor popular a OAB, convocou os advogados para que se manifestassem através do voto. E, 72% opinaram pela manutenção de 10 vereadores. Em 19 de março 2012, o presidente da Ordem Alessandro Alamar Ferreira de Mattos e o presidente da Comissão de Cidadania João Martins Neto, distribuíram Nota Pública comunicando o resultado da votação para autoridades, entidades representativas de classe, imprensa local e regional.

DESRESPEITO

Na noite de terça-feira, 27/03, aconteceu uma reunião na Câmara Municipal (sala da presidência), com a presença de representantes da OAB, ACIAJA, CDL, Lojas Maçônicas e alguns da imprensa. "Todos os vereadores foram informados desta reunião 24 horas antes", disse o presidente da Câmara Wilsinho Locutor o único presente.

Dr. Nereu (PMDB), Dr. Mauro Cenço (PDT), Professor Emerson (PSB), Dr. Aloísio (PMDB), Carmo Jorge (PV) e Murilo Gaspardo (PV), justificaram suas ausências através de correspondência por compromissos assumidos anteriormente. Gouvêa (PTB), João Bassi (PPS) e Gilberto de Faria (PSB), não compareceram e não justificaram as ausências. Independentemente de justificativas, os representantes de entidades se consideraram desrespeitados.

CONCLUSÃO

Os presentes na reunião, concluíram que os vereadores estão "empurrando com a barriga" – ou seja, não querem discutir o assunto, e com isso ganharem tempo, já que o prazo para votar e revogar como querem as entidades e a população a Emenda Constitucional Municipal nº 30, de 22 de novembro de 2010, que altera o artigo 13 da Lei Orgânica do Município, e estabeleceu que a Câmara tenha 15 vereadores a partir de 2013, é até 30 de junho de 2012.

TRIBUNA LIVRE

Ficaram acertados entre as entidades e o presidente da Câmara que elas farão uso da Tribuna Livre na sessão ordinária da próxima segunda-feira, 02 de abril de 2012, as 19:30 horas.

Compareça sua presença fará a diferença – essa luta é sua, é minha, é de todos.

Trapos Humanos - A hipocrisia!

Na edição 134, sob o título "Trapos Humanos" acesse www.jfonte.com.br – mostramos a "degradação" de pessoas que caíram no fundo do poço pelo vício lícito e ilícito, por culpa própria, do poder público e da sociedade. Na matéria colocamos as fotografias de 2 jovens "jogados" na calçada do mercadão centro de Jaboticabal, mas cumprimos o que manda as normas jornalísticas, isto é, sobre os olhos daqueles jovens colocamos uma tarja preta para dificultar a identificação.

BOLETIM DE OCORRÊNCIA

Na manhã de 17 de março de 2012, fomos surpreendidos com a informação de que o pai de um dos jovens, R. G. S. havia registrado um B.O., que recebeu o nº 1205/2012, contra o Jornal Fonte, porque segundo ele, "sua mulher M. T. S. leu a matéria veiculada e reconheceu seu filho. Por essa razão, tentou cortar o pescoço com uma faca, mas foi imobilizada pelo Corpo de Bombeiros e conduzida ao Pronto Atendimento, mas não sofreu qualquer tipo de ferimento".

Acrescenta R. G. S., que "o registro do Boletim é para tomar as providências judiciais cabíveis contra o periódico em razão do uso de imagem do seu filho, pessoa que é debilitada mentalmente, sem autorização de seus responsáveis".

ESCLARECIMENTO

O Jornal não discute o direito das pessoas que se julgam "ofendidas" procurar a justiça. No entanto, porém, não é, nunca foi e nunca será nosso objetivo ofender quem quer seja. Nosso objetivo primordial, especialmente nesse caso foi chamar a atenção das autoridades, da sociedade e também das famílias que têm por obra do destino filhos, pais, irmãos, avós e netos nessa situação, talvez um dia todos acordemos, e juntos possamos amenizar esse estado de coisas.

E partindo dessa premissa, o Fonte continuará mostrando essa realidade "nua e crua".

Entendemos a situação dessa mãe e nos solidarizamos com a sua dor, mas não podemos receber a culpa por mostrarmos essa triste realidade, que infelizmente coincidiu com o filho da dona M. T. S.

No Boletim de Ocorrência, R. G. S. afirma que seu filho é debilitado mentalmente, sentimos muito! Mas não seria o caso dos seus familiares encaminhá-lo para tratamento médico? Sabemos que neste país, onde a roubalheira é uma praga cultural, tudo é muito difícil principalmente para nós pobres, mas também sabemos **"que mais vale as lágrimas de uma derrota do que a vergonha de não lutar".** Culpar-nos, por revelarmos fatos concretos não passa de hipocrisia!

"Não conheço o segredo do sucesso. Mas o segredo da derrota é tentar agradar a todos" - John Kennedy.

Homens "jogados" na calçada de uma casa abandonada na av. Tiradentes

Mulher diz ter sido vítima de racismo no Fundo Social

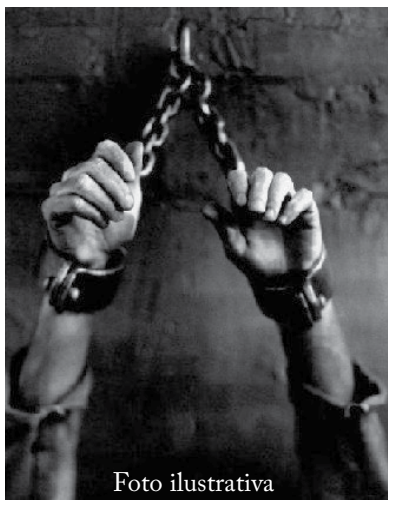

Foto ilustrativa

D. R. N. R, de 31 anos de idade, residente no bairro São Bom Jesus em Jaboticabal, registrou no dia 15 de março de 2012, mas o fato teria ocorrido na manhã de 14 de março de 2012, o Boletim de Ocorrência 161/12 na Delegacia de Defesa da Mulher, alegando ter sofrido crime de injúria – **Artigo 140 do Código Penal - Decreto Lei 2848/40 - Injuriar alguém, ofendendo lhe a dignidade ou o decoro - Pena - detenção, de um a seis meses, ou multa.**

A injúria teria sido cometida por uma funcionária, cuja inicial do primeiro nome seria "I" do Fundo Social de Solidariedade presidido pela primeira dama Adriana Hori.

Segundo o Histórico do B.O., D. R. N. R, beneficiária do programa "Bolsa Família", afirmou que de vez em quando a assistente social do município vai até sua residência para fazer uma visita, e que naquela data lhe deu um vale-cesta para que ela pudesse retirar uma cesta básica no Fundo Social.

Entretanto quando lá chegou foi atendida por "I" e teria dito que não lhe entregaria a cesta, pois ela já havia recebido uma no mês passado. D. R. N. R, teria lhe explicado que a assistente social constatou sua real necessidade. "I" teria se mantido firme na sua decisão negativa, e teria dito: "QUE PRETO QUANDO NÃO FAZ SUJEIRA NA ENTRADA FAZ NA SAÍDA". Nesse interim, D. R. N. R, lhe perguntou se estava sendo chamada de macaca, e a resposta de "I" teria sido enfática: "ENTENDA COMO QUISER".

Não seria crime de racismo?

SEM RESPOSTA

Na noite de 26 de março de 2012, as 21:36 horas, enviamos e-mail (correio eletrônico) para o Fundo Social aos cuidados da primeira dama Adriana Hori, mas até a conclusão desta edição não obtivemos resposta.

Fonte
UM JORNAL A SERVIÇO DO POVO

Edu Fenerich tentou, mas não conseguiu censurar o Fonte!

O ex-vereador e presidente da Câmara de Jaboticabal por 8 anos, e atual secretário de assistência social Carlos Eduardo Pedroso Fenerich, o Dr. Edu Fenerich (PPS), juntamente com seu advogado Marcelo Bassi das Neves, tentaram censurar o Jornal Fonte por via judicial, mas foram derrotados em primeira e segunda instâncias.

ENTENDA O CASO

Na edição 132 – sob o titulo "Edu Fenerich expõe prontuários médicos sigilosos de suas pacientes em processo judicial", noticiamos que Edu anexou fichas ginecológicas com dados sigilosos de suas pacientes para se defender em uma Ação Popular movida contra ele pelo munícipe João Teixeira de Lima que tramita na justiça federal de Ribeirão Preto.

Acesse www.jfonte.com.br – e se inteire do teor da notícia.

Desesperado, entrou com um pedido de liminar – obrigação de não fazer – no domingo dia 05 de fevereiro de 2012, junto ao juiz de plantão Ayman Ramadan e que responde pela 2ª Vara da Comarca de Jaboticabal.

Na ocasião Edu e seu advogado mentiram para o magistrado já que alegaram que a Ação Popular estava sob segredo de justiça, é tanto que o juiz não deu a liminar.

No 1º dia útil, ou seja, segunda-feira, 06/03, a juíza da 1ª Vara Carmen Silvia Alves, ratificou a decisão do seu colega e também não deu a liminar, e acrescentou: **"IGUALMENTE, NOTIFIQUE-SE ao requerido, de que foi negada a concessão de tutela antecipada em prol da liberdade de imprensa". Acesse www.jfonte.com.br** edição 134 e saiba mais sobre o caso.

TJ

Insatisfeitos Edu e seu advogado entraram com um agravo de instrumento no TJ-SP (Tribunal de Justiça de São Paulo), contra a decisão da juíza da 1ª Vara da Comarca de Jaboticabal. O Desembargador Roberto Maia, em decisão monocrática (proferida por um único magistrado), negou o seguimento do agravo, e chamou a atenção para os erros processesuais cometidos. Leia abaixo alguns trechos. "Trata-se de Agravo de Instrumento contra a decisão interlucutória da meritrissima Juiza a quo (Juízo *a quo* é aquele de cuja decisão se recorre), que indeferiu o pedido de supressão da matéria online veiculado pela agravada. Observo que o agravante deixou de juntar a intimação da decisão agravada, o que era essencial para se aferir a tempestividade do recurso. Ora, o recorrente deveria primar pela adequada instrução dos autos do seu agravo de instrumento, atendendo o disposto no artigo 525 do CPC, lembrando-se que o agravo de instrumento deve ser instruído com as peças obrigatórias e também as necessárias ao exato conhecimento das questões discutidas.

A falta de qualquer delas autoriza o relator a negar seguimento ao agravo ou à turma julgadora, o não dele. Confira-se decisão proferida pelo culto Desembargador Maurício Ferreira Leite, no julgamento do Agravo Regimental nº 909.403-5/01: Tem-se insistido reiteradamente nesta Câmara, que o recurso, seja ele qual for, é peça técnica, em que o advogado está obrigado a observar estritamente aos balizamentos que lhes são impostos pela legislação vigente. Não se nega a dificuldade do exercício da advocacia. Contudo, não é por esta razão que se há de admitir a interposição de recursos ineptos, incompletos e omissos, que não se coadunam com a sistemática adotada pela ordem jurídica vigente. Ademais, foi justamente reconhecendo a dificuldade do trabalho dos patronos das partes, que a nova lei do agravo aumentou o prazo para interposição de recursos de 5 para 10 dias. Inolvidável que a omissão não poderia ser sanada em momento posterior, diante do principio da concentração dos atos processuais. Deste modo, restando deficientemente instruído, o presente recurso é tido por prejudicado e tem seu SEGUIMENTO NEGADO".

Comerciantes do mercadão estão em "pé-de-guerra"

Os comerciantes do mercado municipal de Jaboticabal (mercadão) estão indignados pela demora na realização da reforma. A obra teve inicio em 2010 e se encontra paralisada. "O mandato do atual prefeito termina no final deste ano, e até agora ele não cumpriu o que nos prometeu", desabafaram os comerciantes.

O secretário de obras Guilherme Brusadin disse a nossa reportagem por telefone, que a obra está dividida em duas etapas. A primeira foi paralisada por falta por falta de repasse de dinheiro pelo governo do Estado. Recentemente foram liberados R$ 400 mil e a Prefeitura entrará com a contrapartida de R$ 350 mil. "Se tudo correr bem, a nova licitação para segunda etapa e complemento da primeira estará pronta em 30 dias, e as obras poderão ser reiniciadas em até 45 dias. Esse foi o prazo que dei numa reunião realizada hoje (27/03), com cerca de 6 comerciantes.

Mas o pessoal que cuida de licitações acredita num prazo menor, ou seja, 30 dias", disse Brusadin. "É importante salientar que uma etapa depende da outra", acrescentou.

Lagoa-do-peta e complexo Bosque Municipal

No ano passado (27/11/2011, portanto há quatro meses) um grupo de pessoas encaminhou "abaixo-assinados" com 420 e 340 assinaturas respectivamente, solicitando ao Prefeito, ao Presidente da Câmara e ao Promotor do Meio Ambiente, providências para transformar em Unidade de Conservação/Preservação Ambiental a Lagoa-do-Peta e o Complexo Bosque da Saúde, localizados na cidade de Jaboticabal.

O manifesto demonstra a vontade de pessoas preocupadas com a qualidade de vida e respeito ao patrimônio da humanidade, já que estas áreas são consideradas bens de interesse comum a todos os munícipes, cumprindo suas funções biológicas em conformidade com as necessidades humanas.

Esta vontade popular, digna da comunidade jaboticabalense, está devidamente amparada na legislação tanto municipal quanto na estadual, na federal e na internacional (Agenda 21 da ONU - União das Nações Unidas). Os organizadores acreditam que ela será viabilizada com a dedicação e a vontade política dos órgãos responsáveis. A Natureza, a presente geração e as futuras agradecem.

PROMOTOR

Nossa reportagem conversou com o promotor do meio ambiente Hamilton Lisi, e ele informou que bastaria um decreto do prefeito para que esse pedido fosse atendido.

Quem sabe neste ano eleitoral o prefeito Hori se comova e atenda essa justa reivindicação em prol da natureza, vital para sobrevivência dos seres vivos.

Dança de cadeiras

Com a aproximação das eleições municipais alguns secretários estão deixando suas pastas para concorrerem a uma vaga no Legislativo ou no exexutivo jaboticabalense.

César Tomé assumiu a vaga de Valdemir Lutti no Turismo.

Arsenal apreendido

A polícia civil e militar de Jaboticabal apreendeu 21 armas de fogo com lunetas, silenciador e munição, em 29 de março de 2012, nas residencias de Marcos Gonzales e Ari Fieno Filho.

Marcos e Ari, foram presos em flagrante e encaminhados para o CDP (Centro de Detenção Provisória) de Taiúva. O crime por portar armas de fogo sem registro é inafiançável. Porém, os detentores dos armamentos alegam que são colecionadores. Chegou-se a comentar que em uma das residencias havia uma granada, mas era apenas um enfeite.

Filho é apenas...Filho

Em nossa vivência profissional, ao acompanharmos os trabalhos das equipes de diversas entidades e instituições ligadas aos processos de adoção (Programas de Acolhimento Institucional; Grupos de apoio à Adoção; Vara da Infância e juventude, Ministério Público, e outros), tomamos consciência do quanto o preconceito culturalmente cristalizado por usos e costumes da nossa sociedade são transferidos muitas vezes para o desenvolvimento das pautas jornalísticas, causando retrocessos, rupturas e desmantelo de construções de laços de afetividade e aproximação de pais e filhos que poderiam adotar-se mutuamente.

Partindo desse entendimento, nós da imprensa de Jaboticabal, Taiaçu, Taiúva e Barrinha, juntamente com autoridades e funcionários do Judiciário, do Ministério Público, do Executivo Municipal, presidentes de entidades, mães e pais, assinamos o **"Compromisso Profissional na Abordagem do Tema Adoção".**

1) Que nós, como autores do que é divulgado na imprensa, reconstruamos em nós o conceito da Palavra Adoção dando a ela o significado da relação pais e filhos tão somente. E essa relação independe da consanguinidade;

2) Que, a partir da internalização deste conceito em nós, tratemos os filhos como filhos, já que terminado o processo de adoção, a adoção em si já foi finalizada. E, por esse motivo, o Filho é apenas...Filho! (Ressalta-se que a lei não permite qualquer observação do vinculo adotivo na nova certidão de nascimento expedida – artigo 47 parágrafo 4º do Estatuto da Criança e do Adolescente);

3) Que, a exemplo de outros termos que, por força de lei ou mesmo por tratos cordiais no meio da imprensa, deixaram de ser utilizados, acordamos neste documento que as Palavras "Adoção" ou "Filho Adotivo" não sejam utilizados como isca de atração para matérias especialmente as que tratam de crimes.

Comissão da OAB parabeniza a imprensa da região

A Comissão Especial de Direito à Adoção da OAB-SP a qual tenho a honra de presidir, vem a público manifestar seu grande contentamento e seu apoio aos representantes de veículos de comunicação de Jaboticabal, Barrinha, Taiaçu e Taiúva pela bela iniciativa de firmar um Compromisso pela ética na abordagem do tema "Adoção".

A situação de abandono infantil, que hoje ataca mais de 170 milhões de crianças em todo o mundo, já é tida por especialistas como a quarta emergência humanitária mundial ao lado da fome, da doença e da guerra. São as crianças as maiores vítimas de tais emergências humanitárias e no Brasil – infelizmente - a situação não é muito mais animadora, embora esforços sociais e governamentais estejam sendo destinados a fim de modificar esta realidade. E a Adoção é um dos instrumentos jurídicos para garantir á criança e ao adolescentes o seu Direito à Convivência Familiar e Comunitária.

Quando meios de comunicação sérios firmam um compromisso ético pela Adoção - e esta notícia repercute já em todo o Brasil - não podemos ficar inertes diante da realidade de milhares de crianças que ainda esperam por uma família em centenas de abrigos por todo o Brasil.

Vamos divulgar esta notícia para que os principais meios de mídia possam também aderir ao compromisso pioneiro em nosso país.

Mais uma vez, receba os nossos aplausos e o nosso apoio.

Antonio Carlos Berlini – Presidente.

Reflexão Motivação

José Fernando Stigliano

Ocorrem determinados estados interiores em nossas Vidas, que nos movem a observá-los sob diferentes aspectos. Por serem um Grupo de ideias inconscientes, inter-relacionadas e ligadas a afetos, que influem fortemente nas nossas atitudes e comportamentos. Um exemplo é a nossa Motivação.

Nos vários setores de nossas atividades: Profissional, Religiosa, Lazer, Voluntária, etc., necessitamos nos motivar para nos integrarmos as mesmas. Como concretizarmos, como nos determinarmos a isso?

Acreditamos que depende do nosso despertamento para o interesse, para a curiosidade de querermos conhecer ao que nos dispomos a construir em nossas Vidas. Existem várias maneiras que podem causar esta busca na nossa trajetória humana.

Em todos os meios existentes (Palestras, Cursos, Seminários, etc.) para nos motivarmos, o veículo principal que poderá nos conduzir a termos um motivo para a nossa realização, em um ou mais dos setores mencionados, é a afinidade, a identidade com a escolha realizada. Pois, com esta identificação, estaremos disponíveis, interiormente, durante todo tempo para o aperfeiçoamento da nossa referência.

O nosso sucesso está diretamente ligado a esta Disponibilidade Interior. Este resultado positivo, em nossas Vidas, é referente à nossa Vida material e espiritual. Lembrando, que o estimulo percebido por nós, nas várias maneiras que procuramos uma razão para a nossa Vida, pode estar em alguma, ou algumas, das possíveis atividades que fazem parte da nossa rotina.

Muitas vezes, a causa compreendida em uma delas, pode preencher a lacuna da decepção que a outra nos proporcionou, ou nos oferece. Geralmente devido à expectativa que tínhamos a respeito dela.

Nos motivarmos, é despertar o nosso interesse, a nossa curiosidade, para uma atividade definida. Isso está restrito a cada um de nós, pois somos únicos. Não existe receita... Há o ideal... O esforço para... A procura... A eterna insistência...

Cooperativismo: desafios e benefícios

Aconteceu na manhã do dia 16/03, no auditório da ACIAJA – o I Encontro Cooperativista de Jaboticabal, promovido pela Prefeitura através da secretaria da indústria, comércio e turismo comandada por Valdemir Lutti (PPS), o evento também celebrou o ano internacional de cooperativismo.

Na ocasião foram debatidos os desafios e benefícios do setor.

O encontro contou com a presença do prefeito José Carlos Hori (PPS), o presidente da OCESP (Organização das Cooperativas do Estado de São Paulo) , Edivaldo Del Grande; o deputado federal Arnaldo Jardim (PPS) e o secretário de estado de Gestão Pública, Davi Zaia (PPS).

Hori lembrou que as dez cooperativas contam com 6 mil cooperados, que geram 400 empregos diretos.

"Jaboticabal é, hoje, a capital cooperativista do Estado de São Paulo.

Temos aqui grandes cooperativas, como a Coplana, Unimed, Uniodonto e tantas outras", afirmou deputado Arnaldo Jardim.

Valdemir Lutii reforçou a importância do segmento. "nos últimos meses fomos procurados por costureiras, mecânicos e profissionais de nutrição.

Daremos todo o suporte a eles, a secretaria será o elo entre a OCESP e as novas cooperativas".

E/D - Arnaldo Jardim, Edivaldo, Hori, Davi Zaia e Valdemir Lutti

Ex-prefeita de Taiaçu estaria fora da corrida eleitoral

A ex-prefeita de Taiaçu Sueli Aparecida Mendes Biancardi (2005-2008), estaria fora da corrida eleitoral para o próximo pleito – outubro de 2012, motivada por duplicidade de filiação partidária.

A ex-prefeita era filiada no PMDB (Partido do Movimento Democrático Brasileiro), inclusive governou Taiaçu sob essa sigla.

Mas com a fundação do PSD (Partido Social Democrático), em março de 2011, Sueli migrou para lá, sem proceder a desfiliação do PMDB. O que, acarretou em duplicidade.

A primeira filiação no PMDB foi cancelada em 14 de dezembro de 2011, a segunda no PSD teve o mesmo destino na mesma data, segundo consta do filiaWeb.

Baccarin tem audiência com Mercadante

O ex-prefeito de Jaboticabal, atual superintendente do INCRA (Instituto Nacional de Colonização e Reforma Agrária) no Estado de São Paulo e pré-candidato a prefeito pelo PT, professor da UNESP, José Giácomo Baccarin, teve uma audiência no dia 20 de março de 2012 com o ministro da educação Aloísio Mercadante objetivando a liberação de R$ 2 milhões, para que a UNESP e UFSCAR, façam acompanhamento e capacitação sobre os gastos mínimos de 30% da verba de alimentação escolar fornecida pela Fundação Nacional de Alimentação Escolar (FNDE), que os municípios devem destinar aos agricultores familiares.

A coordenação desse trabalho, caso haja a liberação da verba, será feita por Baccarin.

Fonte
UM JORNAL A SERVIÇO DO POVO

CARROS DA CÂMARA MUNICIPAL

Foto ilustrativa

Luiz Augusto Stesse - Advogado e jornalista

Nesta semana fiz requerimento ao presidente da Câmara Municipal para que levasse ao conhecimento dos demais vereadores que o subscritor foi instado via judicial a devolver aos cofres públicos em torno de R$ 1.000,00, por ter autorizado, enquanto Vereador no período 1997 a 2000, que o Instituto de Criminalística (I.C) local utilizasse o veículo para ir a São Paulo com funcionário do próprio Estado para buscar materiais na sede Paulistana para serem utilizados nesta cidade e região (detalhe – naquela ocasião o I.C não tinha viatura própria); posteriormente autorizei uma ONG que tinha à sua frente o engenheiro João Morescalchi – da AREA (Associação dos Engenheiros) que fica na Avenida Carlos Berchieri, também com finalidades de ajudar Jaboticabal.

Informei ainda ao presidente que a ação transitou em julgado e virou jurisprudência para nossa cidade no sentido amplo; ou seja, os carros da Câmara e por analogia os da Prefeitura Municipal não podem ser utilizados por qualquer cidadão, mas, respectivamente, por Vereadores e ou funcionários da Casa e assim também quanto à Prefeitura.

Por fim disse ao atual presidente da Câmara Municipal que o descalabro está à vista de todos e confiamos que será feito alguma coisa, pois não se pode admitir que se utilize do dinheiro público para autobenefício – principalmente o eleitoral; os dias dirão.

Como se sabe, desde 2001 para cá, o uso e abuso da utilização do carro da Câmara Municipal em viagens para todos os recantos do Brasil é vergonhoso. E por quê? Vá você cidadão comum pedir a qualquer Vereador para usar o carro da Câmara a seu favor – com certeza receberá um sonoro NÃO.

Agora, se você fizer parte do "time", ou seja, se você for correligionário ou se tornar um, com certeza terá não só o carro à sua disposição, mas motorista, comida da mais alta categoria e outras mordomias.

Quem acompanhou os anos de 1997 a 2000 do Legislativo local ficou sabendo que entre outras coisas esse subscritor foi, inclusive, submetido à tortura psicológica com suposta Comissão Parlamentar de Inquérito, movida principalmente pelo então presidente e demais "parceiros", cuja brincadeira acabou com mandado de segurança.

Sem perder tempo, as mesmas pessoas acabaram propondo essa ação contra o subscritor e o argumento foi de que o carro da Câmara Municipal só podia ser usado por Vereadores e funcionários da Casa, com o que concordou o Tribunal de Justiça do Estado de São Paulo; onde devolvi aos cofres públicos municipais aproximadamente R$ 1.000,00.

Ah! para conhecimento público a Câmara Municipal comprou agora recente, um belo carro da marca Corolla, por R$ 76.000,00 para viagem dos Vereadores e, pasmem, lembram-se daquele carrão Ford Fusion comprado na gestão 2001/2008; segundo informações será entregue à Prefeitura Municipal porque não compensa seu uso, pois as peças são caríssimas.

Com o chapéu dos outros é fácil, quer dizer com dinheiro público é fácil – quero ver se algum Vereador entrega seu veículo particular para uso de qualquer cidadão necessitado.

É claro que o município dispõe de ambulâncias e outros veículos próprios para transportes de doentes, estudantes, etc.; dito isso, não compete à Câmara Municipal (via Vereadores) "emprestar" carro para levar pessoas, como definido pela justiça pública. Mas, como sabemos isso vai continuar.

Nós estamos de os olhos bem abertos.

E você cidadão, que souber de qualquer irregularidade neste sentido denuncie para o Jornal Fonte através do e-mail – jornalfontejab@yahoo.com.br ou jfonte@jfonte.com.br - Fone: (16) 3202-7509 / 9746-9333.

Prefeitura inaugura restauração do Coronel Vaz!

Processo detalhista recuperou as características de um marco do início do século XX

Luana Vianna – Assessoria de imprensa da Prefeitura

Um emocionante encontro de gerações marcou a entrega da restauração da Escola Municipal Coronel Vaz, de 1903, nesta sexta-feira (23).

O coração de Jaboticabal ganhou um charme ainda mais especial com uma obra aguardada há décadas pela população, que resgata um dos mais belos prédios da história.

O investimento foi de R$ 2.3 milhões.

O ex-aluno Sílvio Geraldes Ribeiro, de 87 anos, fez questão de acompanhar a cerimônia. "Comecei a frequentar o colégio em 1935.

Estou muito feliz por ver nossa escola tão bonita de novo", comemora. A ex-aluna, Dona Zina Bellodi, acompanhou a obra de perto. "Acompanhei todo o processo. Estou muito feliz pela qualidade da restauração e por ver o nosso Coronel Vaz se renovando. Agora é possível reviver essa história tão bonita da minha vida".

O prefeito José Carlos Hori também comentou a época de colégio. "Aqui passei alguns dos melhores anos da minha vida. Relembrei tantas passagens da minha infância. Entregar o Coronel Vaz restaurado é um presente enorme para Jaboticabal", comemora. "Mostra, também, a importância de dialogar e buscar parcerias.

A Prefeitura buscou o apoio do governo estadual e dos deputados Arnaldo Jardim e Vaz de Lima para realizar este sonho. E fomos atendidos com muito carinho".

O deputado Vaz de Lima reafirmou a importância das parcerias entre os poderes municipais e estaduais. "Hori é um político exemplar. Tem uma capacidade ímpar de cuidar do que não é seu. A forma como cuida, com zelo, de Jaboticabal nos leva a acreditar que valeu a pena entrar na vida pública", informa. "Ele nos procura para, juntos, realizarmos os sonhos dos jaboticabalenses", completa.

O prédio de quase 110 anos, localizado bem no centro da cidade, atende 600 alunos do 1º ano a 5ª série.

Nos últimos meses, a unidade ganhou a presença de vários pesquisadores, que recuperaram as características da unidade. "A restauração resgatou o prédio de 1903, mas foram mantidas as alterações realizadas em 1928, como a arquitetura do telhado", explica a diretora Marilaine Bonafin.

O Secretário da Educação, Cláudio Almeida, lembra a importância educacional do colégio. "Entregamos a maior creche da história e, agora, o renascimento do Coronel Vaz. Jaboticabal está em festa.

Nosso Cel Vaz tem um alto valor histórico na evolução educacional e faz parte da história de muitos jaboticabalenses", informa o secretário, que completa, "os novos espaços vão elevar a auto estima dos alunos e estimular a construção de conhecimentos e o desenvolvimento de projetos".

HISTÓRIA

O 1º Grupo Escolar de Jaboticabal foi criado em 1903. O prédio foi construído em um ponto elevado da cidade, em uma área de 880m², originalmente arborizada. A escola contava com 8 salas de aula, sendo 4 no pavimento inferior e 4 no superior. Anexo ao prédio foi construído um ginásio esportivo.

A escola atendia alunos de 1ª a 8ª séries mas, em 1996, com a reestruturação escolar, passou a atender apenas crianças de 1ª a 4ª série. Seu prédio foi tombado em 07 de Agosto de 2002, pelo Conselho do Patrimônio Histórico, Arqueológico, Artístico e Turístico do Estado de São Paulo (CONDEPHAAT), ano em que a escola foi municipalizada.

Ação judicial pede anulação de concurso

Na tarde de 23 de março de 2012, o advogado Flávio Abmussi representando 21 professores, impetrou Ação Judicial que recebeu o número 370/2012, e tramita na 1ª Vara da Comarca de Jaboticabal para anulação do concurso 01/2011, realizado pela Prefeitura jaboticabalense em 29 de janeiro de 2012.

Os professores, segundo o advogado, apontaram diversas irregularidades, dentre elas, a existência de questões não constantes no programa, conforme o edital ou com mais de uma alternativa correta, e ainda, a coincidência dos primeiros colocados serem parentes ou ocupantes de cargos em comissão do atual prefeito e da primeira dama.

Acesse www.jfonte.com.br edições 132, 133 e 134 e leia mais notícias relacionadas a este famigerado concurso.

Milhares de pessoas assistiram ao show de Robinson Monteiro

Rafael Catella

Milhares de pessoas, principalmente evangélicos, compareçam a 3ª Igreja do Evangelho Quadrangular, na última sexta-feira, dia 16, às 19h30min, para assistirem a emocionante apresentação do cantor Robinson Monteiro.

Na abertura da noite, a cantora Érica Salles também se apresentou.

Além de muitas pessoas de Monte Alto, caravanas de cidades como Jaboticabal, Taiaçú, Taiúva, entre outras, também registraram presença no show gospel, juntamente com pastores.

Taiaçu tem o melhor IDSUS da microrregião

O município de Taiaçu administrado pelo prefeito Antônio Rodrigues Caldeira (PTB), alcançou a maior nota (6,89), no IDSUS (Índice do Sistema Único de Saúde), que vai de 0 a 10. Criado pelo Ministério da Saúde, para avaliar se os municípios, estados e federação, estão prestando serviços adequados para a população na área da saúde pública, a média nacional foi de 5,47. Lembrando que esses índices foram apurados nos anos de 2008 a 2010.

A tendência de Taiaçu, é alcançar um índice bem maior na próxima avaliação, considerando que Caldeira assim como em outras áreas, está investindo cada vez mais na saúde, com reforma do hospital, aquisição de novas ambulâncias e equipamentos como o moderno aparelho para exames do coração e um novo Raios-X. Mas Caldeira, sempre ressalta "Não adianta termos todos esses equipamentos, se tivermos pessoas capacitadas para operá-los. E, nosso investimento maior sempre será na capacitação e na satisfação dos profissionais, e consequentemente o retorno será em prol da nossa população".

TAIÚVA

O município também foi bem avaliado, atingiu 6,35. Porém, segundo moradores, em 2011, e os primeiros meses de 2012, a situação na área da saúde era muito ruim, o aparelho de Raios-X, permaneceu quebrado por muito tempo, além da falta de médicos, especialmente na especialidade de ginecologia.

No entanto, segundo informações, essas deficiências foram sanadas.

JABOTICABAL

Mereceu a pior avalição 4,9 – mesmo assim, o prefeito José Carlos Hori (PPS), disse em entrevista a uma rádio local que a saúde pública do município é melhor que as de planos de saúde particulares.

Epidemia de compromissos.

Paulo Roberto de Almeida - MTB 44.667 - SP.

Bem minha gente, quando o mídia maker José Mario de Oliveira me contou sobre a reunião solicitada pelo presidente da OAB sobre o numero de vereadores na câmara para a próxima legislatura achei tudo muito engraçado mas não dimensionei a gravidade do fato.

Ficou claro que as entidades que se fizeram representar nesta reunião foram relegadas a segundo plano, pois compromisso nenhum justifica a ausência de 9 vereadores numa reunião as 8 horas da noite de uma Segunda Feira.

Estes senhores que se dizem representantes da população e com esta falta provaram que na verdade não representam ninguem fizeram pouco caso da opinião popular que foi levada a casa de leis pelos representantes da OAB, ACI, CDL, e das duas lojas Maçonicas da cidade.

Quero parabenizar o Jornalista Edson Lobo da radio Athenas AM pela cobertura do evento, ouvindo a todos e veiculando a matéria no "JORNAL DA MANHÃ" de hoje, dia 29, prestando um excelente e necessário serviço a comunidade reportando o acontecido com total insenção e ouvindo a todos os representantes, inclusive o presidente da casa de leis Wilssinho Locutor que adimitiu nas entrelinhas que com a ausência dos demais edís nenhuma atitude poderia ser levada a efeito naquela reunião, transferindo tudo para talvez a ocupação da tribuna livre pelo presidente da OAB, Dr. Alessandro Alamar na sessão ordinária do dia 02/04.

Quanto ao PV, partido do qual ainda faço parte embora já tenha solicitado minha desfiliação, perdeu uma excelente oportunidade de estar solidário com o presidente que agora pertence aos quadros da legenda e ao lado da população cuja a esmagadora maioria não deseja as 15 cadeiras.

O minímo que o PV poderia fazer era ter a sua bancada, que hoje é a maior da casa presente junto com o presidente a reunião.

Falharam os vereadores Murilo Gaspardo e Carmo Jorge Marques Reino com o não comparecimento, na minha opinião. O PV perdeu uma excelente oportunidade de ficar ao lado de seu filiado, das entidades que lá estiveram e principalmente ao lado do povo que não deseja as 15 cadeiras.

Realmente lamentavel a falta de sensibilidade política da executiva do Partido Verde de Jaboticabal.

Avenida Carlos Berchieri ganhará novo gramado?

Após a denúncia do Jornal Fonte publicada na edição 134 sob o titulo "Melhor matar do que cuidar" acesse www.jfonte.com.br - a Prefeitura de Jaboticabal enviou nota para a imprensa informando que a Avenida Carlos Berchieri ganhará novo gramado. "Vamos contratar uma empresa que fará a retirada do mato e o plantio de grama esmeralda. A população não precisa se assustar. O meio ambiente não será agredido. Todo o processo vai ser realizado por uma empresa especializada", informa a nota. O custo segundo informações oficiais para troca da grama será de R$ 74 mil. O importante é saber se isso vai de fato acontecer, e quando. Porque quando passamos pela marginal à impressão causada é que estamos no deserto.

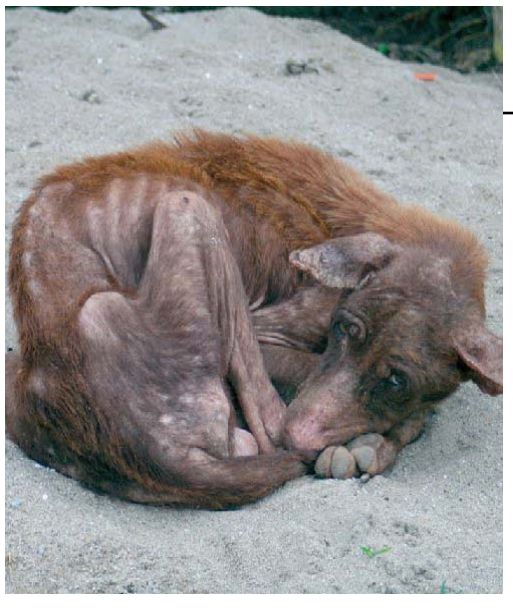

Nota da APA

"Prezados Associados e Amigos,

Nos primeiros 76 dias deste ano, ainda sem nenhuma ajuda financeira oficial até este dia (16/3), a APA com seu Centro de Esterilização (CEAPA) e a Clinica Veterinária São Francisco (CVSF), juntos, esterilizaram 280 animais, sendo 155 cadelas, 32 cães, 51 gatas e 42 gatos. Esse número altamente significativo só ocorreu graças ao trabalho intenso de voluntários abnegados que TRABALHAM pela causa animal e evitam entrar em polêmicas políticas típicas dos que nada fazem e criticam tudo. Só no CEAPA foram 228 animais esterilizados. Um convite aos que criticam nossa associação e nosso nobre trabalho no controle reprodutivo de caninos e felinos - venham conhecer o trabalho árduo de quarta e sexta no CEAPA dos voluntários e aproveite para arregaçar as mangas e trabalhar. APA de Jaboticabal.

Cada dia há relatos de abandonos de animais e não temos condições nenhuma de reverter essa situação a não ser castrando para evitar crias indesejáveis. Precisamos de novos associados, pessoas que queiram trabalhar no projeto de castração, nas feiras de doação, na assistência a animais doentes, enfim, precisamos de reforços, principalmente arrumar novos associados e solicitar aos que já são associados que aumentem sua contribuição.

LEMBRETES

Neste domingo pela manhã haverá mais uma feirinha de doação de animais.

Castrações grátis - procure a Zoonoses: 3202.8320

Castrações subsidiadas 3209.2600 ramal 2889

APA de Jaboticabal".

Fonte
UM JORNAL A SERVIÇO DO POVO

Falando em Ovos

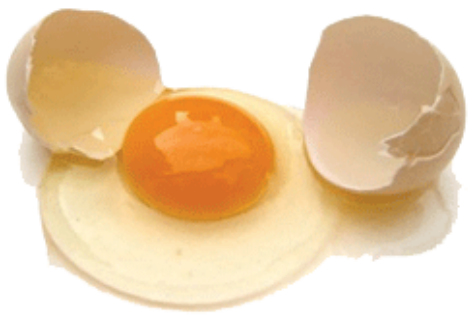

*Zélia Maria Barbosa de Moraes Lima

Retirada de "TÉCNICA DIETÉTICA"– Seleção e Preparo de Alimentos – Lieselotte, Hoeschl, Ornellas

COMPOSIÇÃO QUÍMICA

Os ovos de todas as aves, e também os de tartaruga e peixes, são excelentes alimentos. O ovo de galinha, que é o mais usado na alimentação humana, pesa aproximadamente 50 gramas e contém: em 35g que correspondem à clara, 4g de proteína e vitamina B2; em 15g que correspondem à gema, 6g de gordura, 2g de proteínas e vitaminas A, D, E, K e B, além de cálcio, ferro e enxofre.

ESTRUTURA DO OVO

O ovo fresco possui clara espessa, gema redonda e fixa no centro do mesmo, membranas interna e externa aderidas à casca. A casca está constituída por uma armação de substância orgânica (escleroproteína e colágeno), e minerais (carbonato de cálcio e magnésio). A casca é porosa e permite o intercâmbio do ar interno com o ar externo.

PROPRIEDADES DO OVO

A clara do ovo está constituída de albumina, que é solúvel na água, conalbumina, ovoglobulina e ovomucóide. Na gema encontra-se a ovovitelina, que é uma fosfoproteína, que combina com a lecitina formando as lecitoproteínas responsáveis por muitas das reações características da gema durante a cocção. Todas as proteínas do ovo são solúveis em solução salina, e se coagulam: a clara a 60°C e a gema a 65°C, atingindo o máximo de retenção da água a 70°C. a temperatura, sendo mantida por muito tempo ou sendo aumentada, prejudica a preparação do ovo, pois o mesmo se torna poroso, engrumado e produz a sinérese (perda de água). Tanto a concentração de proteína como a presença de outros ingredientes na mistura afetam a temperatura de coagulação do ovo: o ácido (limão ou vinagre) diminui a temperatura de coagulação e produz coágulo mais espesso; o açúcar aumenta a temperatura de coagulação em relação direta à quantidade do mesmo adicionada. Aquecimento prolongado de uma mistura de ovo com vinagre ou limão produz liquefação da preparação por hidrólise das proteínas.

Sempre que se tiver de adicionar uma gema ou um ovo inteiro a uma preparação de mingau ou molho, despejar a preparação quente sobre o ovo desfeito, que, a medida que entrar em contato com os ingredientes aquecidos a mais de 70°C, vai coagulando e formando uma preparação homogênea.

O ovo é usado para revestimento de certas preparações como bife à milanesa, croquetes, empanados, etc., devido à propriedade de coagular retendo a forma que se desejou dar ao alimento. Assim o ovo é usado em preparações que levam leite e farinha de trigo ou outra farinha, servindo de elemento de união.

A viscosidade da albumina permite a retenção de ar, o que acontece na clara batida usada para merengues, bolos, "soufflés", etc. A clara batida dá esponjidade e leveza à preparação. O ponto ideal do batido é quando, retirado o batedor, a clara levanta junto mantendo a forma e virando apenas a pontinha de cima. A massa deve ser branca, leve porosa, mas não quebradiça, o que indica ter passado do ponto de batido. A clara então parte-se, deixando escapar uma porção líquida.

A adição de sal ou ácido em pequena porção aumenta a estabilidade da clara batida, se bem que retarde a formação esponjosa. Também o açúcar aumenta a estabilidade, porém requer batido mais longo. Investigações feitas indicam que à temperatura ambiente é mais favorável para bater-se a clara que a temperatura do refrigerador.

O acréscimo de uma colher das de sopa de leite e uma gotinha de gema ou manteiga, impede a formação esponjosa da clara e, no caso de obter-se batido, este não perdura.

Ao aquecer uma preparação a qual se tenha incorporado clara batida, ela aumenta de volume pela expansão do ar retido. A película de proteína que rodeia cada bolha de ar coagula-se, podendo romper-se facilmente deixando escapar o ar e a preparação reduz seu volume. É necessário distribuir a clara leve e uniformemente, no fim, na última etapa de preparo, para impedir que se perca o efeito do batido pela eliminação do ar.

A gema contém pigmentos, xantofila, caroteno e criptoxantina, cuja concentração depende da qualidade do ovo, vale dizer da alimentação da galinha. Além de conferirem valor nutricional, tais pigmentos constituem fator apreciado pelo colorido que emprestam às preparações de que participam. A maionese, a gemada e o pudim de leite com ovo têm de ser amarelados. A gema confere também um sabor característico agradável quando é fresca, e desagradável quando o ovo é "velho".

A gema, por sua vez, apresenta a propriedade de poder incorporar gordura em forma de emulsão. A maior incorporação de corpúsculos de gordura se obtém pelo batido, que pode ser lento (manual) ou utilizando-se do liquidificador. Deve-se obedecer, nos dois casos, as proporções adequadas dos ingredientes, adicionando o óleo ou azeite mais lentamente no início da preparação.

No preparo da maionese, uma gema pode reter uma xícara de óleo e usando o ovo inteiro (clara e gema) aumenta-se a proporção do óleo porque a clara é agente estabilizador. O acréscimo de limão à preparação favorece a incorporação do azeite ou óleo, porque aumenta o poder hidrófilo das proteínas. É melhor adicionar sal e outros condimentos depois de a maionese já ter tomado consistência cremosa, ao passo que o limão e vinagre podem ser adicionados no princípio da preparação.

SELEÇÃO DE OVOS

O tamanho e peso do ovo podem variar (aves novas põem ovos menores), bem como a cor da casca, dependendo da espécie de origem.

Para o ovo da galinha existe uma classificação comercial:

ESPECIAL: peso mínimo de 48g; casca forte, sem deformação, homogênea, íntegra, limpa; gema translúcida, firme, consistente, na parte central do ovo, sem germe desenvolvido; clara transparente, consistente, limpa, sem manchas ou turvações, chalazas intactas. Sensação de densidade ao sacudir o ovo.

COMUM: peso mínimo de 35g as mesmas qualidades anteriores, relativamente bem mantidas.

FABRICO: os que não se enquadram nas características anteriores, mas ainda estão em boas condições para o uso em confeitarias e estabelecimentos similares, sem estarem trincados ou rachados.

Para o comercio internacional, classifica-se o ovo em SELETO (60g ou mais); EXTRA (55 a 60g); ESPECIAL (48 a 55g).

IMPRÓPRIOS PARA O CONSUMO: São os ovos que não se enquadram nas características anteriores, com alterações da gema e clara (aderentes à casca, com manchas, presença de sangue e embrião desenvolvido; podridão; presença de fungos externa e internamente; odor e sabor alterados); casca suja e sem brilho, ou sem a capacidade natural dada pelo muco; sensação de conteúdo fluido, ao sacudi-lo.

COMO EVITAR A CONTAMINAÇÃO POR SALMONELLA PELO CONSUMO DE OVOS?

Existem diversas subespécies de Salmonella, presentes em várias espécies animais, algumas das quais podem causar gastroenterites em humanos. Para evitar a contaminação do ovo por bactérias do gênero Salmonella são necessários alguns cuidados nas etapas de compra, refrigeração, cocção e manipulação do produto alimentar.

No momento da compra de ovos, o consumidor deve escolher os que possuem casca limpa e sem rachaduras. A cor da casca não interfere na qualidade sanitária do produto. Além disso, o ovo deve estar refrigerado no ponto de venda. É conveniente não reaproveitar as embalagens de ovos para evitar contaminação de outros alimentos no caso de ovos com Salmonella.

O FDA (Food And Drug Administration) norte-americano recomenda a imediata refrigeração dos ovos no domicílio, em sua embalagem original, a 4 a 5° C (um refrigerador doméstico comum mantém 4° C de temperatura ou menos). Desta forma, o alimento deve ficar na parte mais fria da geladeira (prateleiras) e não na porta.

As preparações com ovos são seguras se alcançarem 72° C, temperatura na qual o microrganismo não sobrevive. Indivíduos saudáveis podem ingerir ovos respeitando os seguintes tempos de cocção:

ovos pochê: 5 minutos em água fervente

ovos fritos: 3 minutos de cada lado ou 4 minutos em panela tampada

ovos cozidos: 7 minutos em água fervente

ovos mexidos: devem ser cozidos até ficarem firmes

Os ovos crus podem ser usados num prazo de até cinco semanas da compra. Duram até uma semana depois de cozidos (com ou sem a casca).

Se retiradas da casca, a gema ou a clara podem durar quatro dias na geladeira. No congelador, o ovo sem a casca, a clara ou a gema isoladas podem ficar até um ano.

Deve-se lavar as mãos, utensílios, equipamentos e área de trabalho com água quente (ou vapor), sabão e enxágüe antes e depois da manipulação com o ovo ou com alimentos ricos em ovos.

BIBLIOGRAFIA (S)

- Rodrigues KRM, Sala E. Atitudes de granjeiros, atacadistas, varejistas e consumidores em relação à qualidade sanitária do ovo de galinha in natura. Rev Nutr. 2001;14(3):185-93.

- Food And Drug Administration. Disponível em: . Acesso em 27/07/04.

- Figueiredo RM. DVA: guia prático para evitar DVA – Doenças veiculadas por Alimentos e recomendações para manipulação segura dos alimentos. São Paulo: Manole; 2000. p. 100-5.

***Zélia Maria, Técnica em Nutrição e Dietética, consultora para dietas restritivas ou de emagrecimento. Especializada em Legislação e Armazenamento de Alimentos. Microempresária do ramo alimentício por 19 anos e com experiência na elaboração e confecção de cardápios e menus temáticos.**

"Não sou de ninguém, eu sou de todo mundo, e todo mundo é meu também..."

Esse trecho da música – "Já Sabe Namorar" - de Marisa Monte, cantada por ela e os Trabalhistas, representa bem o nosso periódico.

É comum, ouvirmos piadinhas de imbecis incomodados com a nossa luta para combater as mazelas cometidas pelos os que se intitulam "donos do poder", que o Fonte é de propriedade deste ou daquele político. Não temos quaisquer vínculos políticos ou partidários, nosso grito de independência foi dado em 25 de fevereiro de 2005, quando o Jornal foi fundado pelo advogado e jornalista Luiz Augusto Stesse (hoje, não faz mais parte da direção do Jornal, infelizmente, mas continua colaborando com seus artigos, com sua amizade e companheirismo). Nosso compromisso é com a verdade e com o povo – as piadinhas continuarão, mas com fé em Deus e nas pessoas que acreditam em dias melhores e na derrota dos abutres que exploram os mais necessitados. Podemos até perder a guerra, mas jamais desistiremos da batalha.

OAB 80 anos

Dia 21 de março de 2012, a OAB de Jaboticabal completou 80 anos de existência. A comemoração dessa data especial aconteceu com uma grande festa na noite de sábado, 17, no salão da Sociedade Filarmônica Pietro Mascagni, e contou com a presença de mais de 400 pessoas, entre advogados, autoridades do Judiciário, do Ministério Público, do Executivo, do Legislativo, do vice-presidente da OAB estadual Marcos da Costa.

Desfile em Taiaçu

Todos os anos após o rodeio que neste ocorreu de 15 a 17 de março de 2012, com portões abertos exceto no sábado. Aliás, sucesso total de público e diversão. Domingo, 17, aconteceu o desfile de cavaleiros, amazonas e carros alegóricos. A animação do desfile ficou por conta da banda da faculdade São Luís de Jaboticabal. Radiantes, estavam o prefeito Caldeira e a primeira dama Marta.

Fonte
UM JORNAL A SERVIÇO DO POVO

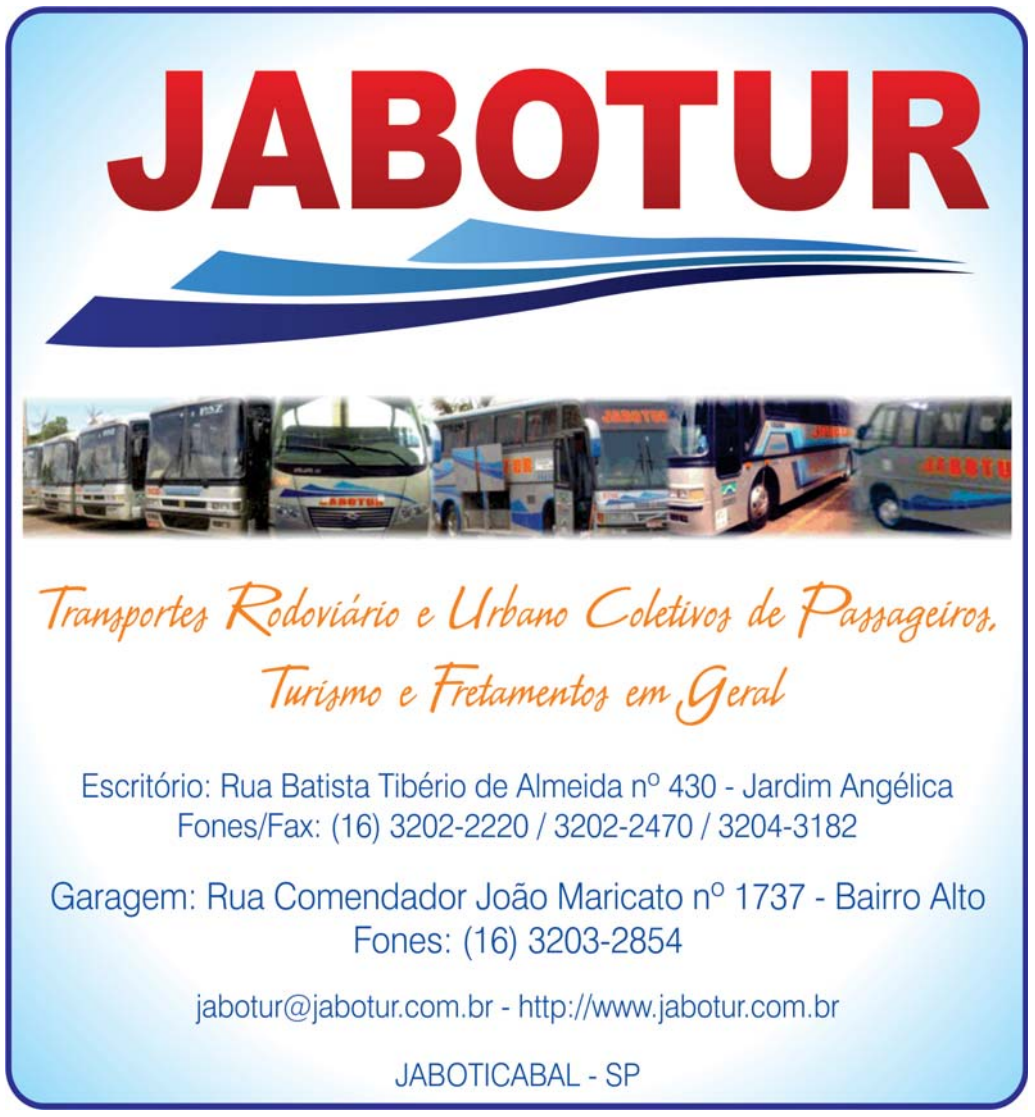

27 anos depois o reencontro

No dia 17 de março de 2012, e após 27 anos, a turma que serviu o tiro de guerra em Jaboticabal se encontrou. E é claro, o reencontro foi comemorado com um churrasco numa chácara ar margens da rodovia Jaboticabal/Luzitânia. "Foi um momento especial, de muitas recordações. Neste ano não conseguimos reunir todos os atiradores cerca de 80, mas para ano repetiremos e todos estarão aqui", disseram os participantes.

Aniversariantes

Damião Henrique e sua mãe Maria Formigão - 02/04 e 08/04, respectivamente. Parabéns

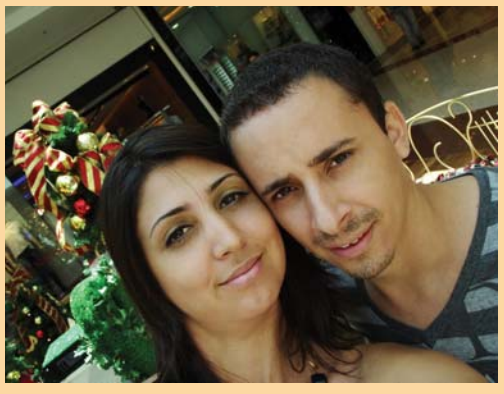

O casal de namorados Gislâine e Rudy comemoram seus aniversários dia 04/04 e 28/03 respectivamente. Parabéns, felicidade, sorte e muito amor.

BAR DA BOCHA

Todas as quartas e sextas-feiras, o melhor churrasquinho de Jaboticabal. O atendimento, a higiene e a camaradagem fazem do Bar da Bocha um verdadeiro ponto de encontro de amigos e familiares.

Avenida José da Costa, 863 - Aparecida - Jaboticabal/SP
Fone (16) 3202-8982 - Cel. 9768-0939 / barda-bocha@gmail.com