Fonte

UM JORNAL A SERVIÇO DO POVO

Jaboticabal, 07 de Fevereiro de 2012 • Edição Quinzenal • Circulação Regional • Ano VII • R$ 1,00

Jornalista responsável: João Teixeira de Lima - MTB 43.290 • Projeto Gráfico: www.ivanhp.com.br • www.jfonte.com.br • jfonte@jfonte.com.br • joaoteixeira_lima@terra.com.br

Nº 132

EXCLUSIVO!

Pág. 03

Edu Fenerich expõe prontuários médicos sigilosos de suas pacientes em processo judicial

Ao centro Edu Fenerich e nas laterais a sua rede de proteção: E/D - Prefeito Hori, Secretária de Saúde Sônia Ferri, Ex-Secretário de Saúde Thomazini, Câmara Municipal, Prefeitura e Ministério da Saúde.

"As mulheres (pacientes) do Dr. Edu Fenerich, que se sentirem lesadas pela exposição das suas vidas íntimas em processo público pelo médico, poderão questioná-lo na justiça, pois, todos esses dados encontram-se no processo citado, onde qualquer cidadão pode ter acesso."

Pedido de Desculpas

Peço desculpas a família Hori por informação veiculada erroneamente na rádio Energia FM 99.1 de Monte Alto.

Leia muito mais notícias nas páginas 02, 04, 05, 06, 07 e 08. Confira o novo site do Jornal Fonte, agora mais organizado e com todas as edições do Jornal online desde 2005. **Acesse: www.jfonte.com.br**

Site desenvolvido por: rudyhenrique@gmail.com - **Fone (16) 8807.0723**

Unimed JABOTICABAL

UNIMED DE JABOTICABAL
COOPERATIVA DE TRABALHO MÉDICO
FONE/FAX: (16) 3209-2433
Avenida Carlos Berchieri, 791 - Cx. Postal 201 – Cep. 14.887-000
CGC (MF) 72.783.970/0001-11 – Jaboticabal - SP
ANS - nº 32988-6

EDITAL DE CONVOCAÇÃO DA
19ª ASSEMBLEIA GERAL ORDINÁRIA

O Presidente da **UNIMED DE JABOTICABAL COOPERATIVA DE TRABALHO MÉDICO**, usando das atribuições que lhe confere o Estatuto Social, convoca os 62 (sessenta e dois) Cooperados Médicos desta Singular, para se reunirem em Assembléia Geral Ordinária, que será realizada no próximo **dia 09 de março de 2012 (sexta-feira)**, à Av. Nisoji Fujisaki 800 mts s/nº. **(Casa do Médico)**, às **17:00 horas**, em **Primeira convocação** com a presença de 2/3 (dois terços) de cooperados em condições de votar; em **Segunda convocação** às **18:00 horas**, com a presença de metade mais um dos cooperados em condições de votar; e/ou em **Terceira e última convocação às 19:00 horas**, com a presença de no mínimo 10 (dez) cooperados em condições de votar, para deliberarem e votarem o seguinte:

ORDEM DO DIA

1º. Leitura, discussão e votação do relatório de gestão do Conselho de Administração, incluindo o Balanço Patrimonial, o Demonstrativo de contas de sobras e perdas, com o parecer do Conselho Fiscal e Auditoria Independente, tudo referente à prestação de contas do exercício de 2011, prevista no inciso I, do art. 44, da Lei Federal 5.764/71.

2º. Deliberação do destino das sobras ou rateio de perdas referentes ao exercício de 2011, deduzindo-se, no 1º caso, as parcelas para os Fundos obrigatórios.

3º. Eleição dos membros do Conselho de Administração, da Diretoria Executiva e do Conselho Técnico, para o período que compreende: o exercício de 2012, com início nesta AGO e término na AGO referente ao exercício de 2014.

4º. Eleição dos membros do Conselho Fiscal para o exercício de 2012.

5º. Apresentação dos planos de trabalho formulados pelo Conselho de Administração para o ano de 2012.

6º. Fixar os valores de produção especial e das cédulas de presença a serem repassados aos ocupantes de cargos sociais da Diretoria Executiva, e, dos Conselhos de Administração, Técnico e Fiscal, como contraprestação equivalente à prática de atos cooperativos.

OBSERVAÇÃO:

a) Para a eleição prevista no item 3º e 4º da ordem do dia, as chapas deverão estar inscritas até 10 (dez) dias antes da "AGO", observando-se o determinado no Estatuto Social desta Singular.

b) Atendendo ao que dispõe o artigo 27, letra b, do Estatuto Social, esclarece que a escolha do local da Assembléia foi determinada pela impossibilidade de serem acolhidos todos os cooperados na sede social.
c) Para efeito de 'QUORUM ", o número de cooperados em condições de votar é de 57 (cinquenta e sete).

Jaboticabal, 06 de fevereiro de 2012.
Dr. Domingos Silva Lavecchia
Diretor Presidente

Conselho de defesa e proteção dos animais está só no papel desde 2001

A Lei 2881de 09 de abril de 2001, de autoria do ex-vereador Mauricio Brusadin, aprovada na sessão da Câmara Municipal de Jaboticabal, e sancionada pela ex-prefeita Maria Carlota Niero Rocha (PT), que criou o CCOMDEA (Conselho Municipal de Proteção e Defesa dos Animais), continua apenas no papel, ou seja, até esta data o Conselho não foi criado. Objetivando a criação e a funcionabilidade desse Conselho, o vereador Nereu Rodolfo Krieger da Costa – o Dr. Nereu (PMDB), promoveu uma reunião na Câmara dia 25 de janeiro de 2012, que contou com a presença de diversos defensores dos animais, dentre os quais, Célia Neme, Kátia Artoni, Maria Angélica Dias, José Carlos dos Santos (Cafu), Milena Montans, Leandro Ennes, Mirella Vaz de Almeida, Beatriz Morando Passos Giampietro, esta, assessora do Dr. Nereu e autora da pesquisa que desengavetou a Lei.

O COMDEA de acordo com a Lei, será formado por 2 representantes do Centro de Zoonoses; 02 da Secretaria Municipal de Saúde; 2 das Associações Protetoras dos Animais; 1da Ordem dos Advogados do Brasil; 1 do Conselho Regional de Medicina Veterinária e 1 do Corpo Docente da UNESP indicado pela diretoria. Os representantes do Controle de Zoonoses e da Secretaria da Saúde serão indicados pelo prefeito, já os das entidades após a indicação por elas, serão nomeados através de portaria do chefe do Poder Executivo.

Reuniões do PDT e convidados

O Diretório do PDT de Jaboticabal, sob a presidência de Gilson Rodrigues dos Santos, realizou reunião em 10.01.2012 no Sindicato dos Metalúrgicos de Jaboticabal onde foram analisados vários projetos internos do partido, ficando determinadas as diretrizes de um partido organizado e sólido, aguardando uma futura visita do Deputado Federal Paulo Pereira da Silva – "Paulinho da Força" em Jaboticabal.

Nova reunião em 02.02.2012 no Sindicato dos Trabalhadores em Transportes Rodoviários de Jaboticabal, desta vez suprapartidária, contando com a presença de diversos partidos políticos, representantes de entidades, forças sindicais, lideranças importantes da cidade, empresários, agricultores, vereadores e pessoas representativas da sociedade, onde foi apresentando a história do partido e discutidos abertamente os projetos em pauta, traçando planos e metas para o corrente ano.

Símbolos religiosos em repartições públicas

Sobre o assunto, leia abaixo o que escreveu o Frade Demétrius dos Santos Silva.

"Sou Padre católico e concordo plenamente com o Ministério Público de São Paulo, por querer retirar os símbolos religiosos das repartições públicas…

Nosso Estado é laico e não deve favorecer esta ou aquela religião.

A Cruz deve ser retirada!

Aliás, nunca gostei de ver a Cruz em Tribunais, onde os pobres têm menos direitos que os ricos e onde sentenças são barganhadas, vendidas e compradas.

Não quero mais ver a Cruz nas Câmaras legislativas, onde a corrupção é a moeda mais forte.

Não quero ver, também, a Cruz em delegacias, cadeias e quartéis, onde os pequenos são constrangidos e torturados.

Não quero ver, muito menos, a Cruz em prontos-socorros e hospitais, onde pessoas pobres morrem sem atendimento.

É preciso retirar a Cruz das repartições públicas, porque Cristo não abençoa a sórdida política brasileira, causa das desgraças, das misérias e sofrimentos dos pequenos, dos pobres e dos menos favorecidos.

Frade Demetrius dos Santos Silva.
*** São Paulo/SP"**

Jornal Fonte

J.T. De Lima M.E • CNPJ 10.713.136/0001-00 • Inscrição Municipal 116.231
Jornalista Responsável: João Teixeira de Lima • MTB. 43290
Endereço: Rua Raposo Tavares, 230 • Recreio dos Bandeirantes,
Cep: 14883-418 Jaboticabal/SP • Tel (16) 3202 7509 • www.jfonte.com.br
joaoteixeira_lima@terra.com.br • jfonte@jfonte.com.br

Projeto Gráfico: www.ivanhp.com.br - Ivan H. Paciornik.
Diagramação: Rudy H. Silva - rudyhenrique@gmail.com
Impressão: Gráfica Multipress. ***Tiragem:*** 3.000 exemplares.
Os artigos e matérias assinadas não representam a opinião deste jornal.
As matérias assinadas são de inteira resposabilidade de seus autores.

Anuncie ou assine o Jornal Fonte! Ligue para (16) 3202 7509.

Edu Fenerich expõe prontuários médicos sigilosos de suas pacientes em processo judicial

Documentos constantes na Ação Popular (processo nº 2006.61.02.005810-5), que tramita na 6ª Vara Cível Federal de Ribeirão Preto, contra o médico obstetra e ginecologista, Carlos Eduardo Pedroso Fenerich, o Dr. Edu Fenerich (PPS), ex-vereador e presidente da Câmara Municipal por oito anos seguidos e atual Secretário de Assistência Social de Jaboticabal, **por acúmulos de cargos públicos**. Na sua defesa, e com a autorização do prefeito José Carlos Hori (PPS) e da secretária da saúde, Sônia Mara Neves Ferri, Dr. Edu Fenerich **se utilizou das fichas clínicas de obstetrícia** (ramo da cirurgia que se ocupa da gravidez e do parto) **e ginecologia** (parte da medicina que trata das doenças privativas das mulheres) de centenas de mulheres – suas pacientes todas residentes em Jaboticabal e Distritos de Córrego Rico e Luzitânia, sem autorização delas.

PRONTUÁRIOS

Nos prontuários médicos expostos no processo se encontram informações sigilosas como: **nomes, número de prontuário, procedência, profissão, cor, data de inscrição, idade atual, estado civil, alguns endereços, antecedentes pessoais e familiares, época (idade) da primeira relação sexual, vida sexual se ativa ou inativa, datas das menstruações, menopausa, número de gestações, abortos, tipos de partos, corrimento, doenças sexualmente transmissíveis, infecções, resultados de exames de mama, de útero, entre outras.**

AS PACIENTES - VÍTIMAS

As mulheres (pacientes) do Dr. Edu Fenerich, que se sentirem lesadas pela exposição das suas vidas íntimas em processo público pelo médico, poderão questioná-lo na justiça, pois, todos esses dados encontram-se no processo citado, onde qualquer cidadão pode ter acesso.

SIGILO MÉDICO

Segundo Gerson Zafalon Martins - Conselheiro do Conselho Federal de Medicina. Conselheiro do Conselho Regional de Medicina do Paraná. Médico pneumologista e tisiologista, o sigilo é a garantia do paciente de que tudo o que disser e tudo o que o médico ver nele, seja pelo exame físico ou pelos exames complementares, bem como pela terapêutica instituída, não será exposto.

Dentre os profissionais obrigados ao sigilo, o médico é o que tem maior compromisso e obrigação, pois conhece profundamente o íntimo das pessoas, objetiva e subjetivamente, dado que examina os seus corpos e ouve as suas confidências.

ENTENDA O CASO

Em 07 de dezembro de 2004, o auditor do TCE, Flávio Henrique Pastre, em análise das contas da Câmara de Jaboticabal, constatou os acúmulos de cargos do então presidente Edu Fenerich, e sobre essa irregularidade, salientou: **"Os exames efetuados in loco evidenciaram que o senhor Carlos Eduardo Pedroso Fenerich, presidente da Câmara Municipal de Jaboticabal, exerce, cumulativamente, o cargo de médico ginecologista – 20 horas na Prefeitura daquela cidade e no Ministério da Saúde. Diante da incompatibilidade de horários, entendemos que o mesmo deveria ter optado por uma das remunerações.**

Este é o entendimento consubstanciado no "manual de remuneração dos agentes políticos municipais", editado por esta Corte de Contas em 2004, que em sua página 30 estabelece: "A acumulação de cargo não se confunde com incompatibilidade de cargos. Assim, não se confunde o exercício da vereança com a representação do Poder Legislativo; a representação exige exercício em tempo integral, com a função de todas as responsabilidades inerentes. Este Tribunal tomou posição no processo TC-5104/026/98 – documento 07, já repetida em outros processos. Conclui-se, dessa forma, pela impossibilidade de acumulação de cargo do presidente da Câmara com qualquer outro, aplicando-se, nesse caso, as mesmas regras inerentes ao prefeito municipal".

Com base nessa constatação do auditor, e ainda, no artigo 38 – inciso III da Constituição Federal, em 22 de julho de 2005, o munícipe João Teixeira de Lima, através do seu advogado Luiz Augusto Stesse, protocolou na justiça de Jaboticabal Ação Popular com pedido de Liminar, contra Edu Fenerich, objetivando a devolução de todo o dinheiro recebido por ele desde 2001, com esses acúmulos de cargos. São réus na ação: o prefeito José Carlos Hori, Prefeitura e Câmara por terem se omitido diante das irregularidades apontadas pelo auditor do TCE, cometidas por Edu Fenerich.

O Ministério Público Estadual de Jaboticabal optou pelo arquivamento da ação. No entanto, como o Ministério da Saúde foi citado, e a União Federal passou a ser ré na ação, a competência passou a ser da Justiça Federal.

PARECER DO MINISTÉRIO PÚBLICO FEDERAL

Após as alegações finais, o MPF (Ministério Público Federal), procurador da república, Carlos Roberto Diogo Garcia, assim se manifestou: "A presente ação deve ser julgada procedente em relação a todos os réus. Analisemos separadamente, a responsabilidade de cada um". (abaixo alguns trechos da análise do procurador da república).

RÉU CARLOS EDUARDO PEDROSO FENERICH: "diante de todo o exposto, ficou claro que o réu tem, há muito tempo, praticado inúmeros atos lesivos, dentre outros, ao patrimônio público e à moralidade administrativa, como os seguintes: 1) perceber remuneração por dois cargos públicos, mas exercer apenas um de forma irregular; 2) utilizar-se desses cargos para o exercício de campanha política, de forma que se elegeu vereador nas legislaturas de 1989/1992, 1993/1996, 2001/2004 e 2005/2008; e 3) exercer várias atividades profissionais, como a de vereador e presidente da Câmara e, atualmente secretário de assistência social; de advogado; de médico particular, de médico cooperado da UNIMED, de médico do serviço público (de acordo com o cadastro do DATASUS, sua carga horária semanal é de 59 horas de trabalho, apenas no que se refere ao exercício da medicina), o que, com toda certeza, faz com que haja incompatibilidade de horários com o exercício do cargo de presidente da Câmara Municipal e de secretário da assistência social, assim como com o próprio cargo federal municipalizado".

RÉ CÂMARA MUNICIPAL DE JABOTICABAL: "deve ser responsabilizada, notadamente, por ter deixado de exercer o poder/dever de fiscalização e controle, tanto dos atos do Executivo, como do vereador Carlos Eduardo Pedroso Fenerich. Como é sabido, dentre as várias missões constitucionais da Câmara Municipal estão à fiscalização e o controle dos atos do Executivo, com a análise das despesas com o erário e os demais assuntos de interesse público, assim como a fiscalização e o controle da conduta administrativa de seus próprios vereadores".

RÉU JOSÉ CARLOS HORI: "o prefeito municipal deve ser responsabilizado por ter determinado o pagamento de remuneração ao réu Carlos Eduardo como contraprestação pelo pretenso exercício de cargo de médico municipal; e por não fiscalizar o exercício do cargo federal municipalizado, que vem sendo ocupado de maneira totalmente irregular como já demonstrado. Diante do que se viu nos autos, ficou patente que sempre com intuito de favorecer o réu Carlos Eduardo, ele se omite ou negligencia na defesa do patrimônio público municipal".

RÉU MUNICÍPIO DE JABOTICABAL: "no âmbito administrativo, em nenhum momento o Município procurou exercer o autocontrole que integra o plano organizacional da Administração Municipal e dedicar-se a garantir a boa administração e a eficiência administrativa. Em juízo, assim como o prefeito municipal, adotou a postura processual de a todo tempo atuar ao lado do réu, opondo resistência injustificada ao processamento do feito. Diante do conjunto probatório carreado aos Autos, o município deveria atuar ao lado do autor".

RÉ UNIÃO: "Quanto à jornada de trabalho, apesar dela ser de 20 horas semanais, o controle da frequência não é retratado fidedignamente pelas folhas de ponto juntadas pelo Ministério da Saúde. De acordo com essas folhas de ponto, relativas ao período de 2001 a 2008, o réu, em oito anos de trabalho nunca chegou atrasado ou fez hora-extra. Também jamais se ausentou do trabalho ou saiu antecipadamente.

É óbvio que essa frequência integral, assim como o cumprimento britânico dos horários de entrada e saída do trabalho não são possíveis a qualquer empregado ou servidor público, o que dizer, então, de médico ginecologista e obstetra, o qual comumente está sujeito a atrasos e saídas antecipadas em razão dos partos em momento não esperado".

"Diante do exposto, na busca da defesa do patrimônio público e da moralidade administrativa, O MINISTÉRIO PÚBLICO FEDERAL manifesta-se pela condenação dos réus nos termos da inicial de ação popular proposta – Ribeirão Preto, 07 de abril de 2010".

INFORMAÇÃO FONTE

Na série de reportagens do Jornal Fonte, intituladas "CongressosTur", publicadas a partir da edição 116 a 124 (acesse www.jfonte.com.br edições anteriores ano 2011), podemos constatar que o Dr. Edu Fenerich foi o recordista com 51 viagens, e faltou ao trabalho na Câmara Municipal, bem como deixou de exercer a medicina por 236 dias.

SUSPENSÃO DE PAGAMENTO

O Juiz Federal, Renato de Carvalho Viana, **ainda não julgou a ação**, determinou diligências para colher mais dados com relação a outros empregos do Dr. Edu Fenerich, **mas acatou a liminar e determinou a suspensão do pagamento da remuneração** do servidor Carlos Eduardo Pedroso Fenerich pela União relativa ao cargo de médico do Ministério da Saúde, a partir de julho de 2011, enquanto ele permanecer no cargo de secretário municipal de assistência social de Jaboticabal.

SURPRESA

O magistrado se surpreende com a carga horária do Dr. Edu Fenerich, citada pelo procurador da república, e salienta: "Todavia, é certo que o corpo humano necessita diariamente de repouso para que reinicie as atividades profissionais, sobretudo quando elas possuem um complexo de atribuições e responsabilidades maiores do que algumas outras, como é o caso da atividade de médico".

PARTICIPAÇÃO DO DR. THOMAZINI

O magistrado também coloca em cheque a veracidade das informações prestadas pelo ex. secretário da saúde (a época) Dr. José Donizete Thomazini, que assinou parte das fichas de controle de frequência ao trabalho do Dr. Edu Fenerich, já que Thomazini manteve consultório particular com ele.

"Minuto Jaboticabal" poderá causar dissabores para delegada de polícia

A Prefeitura de Jaboticabal no último ano de governo do seu mandatário, o prefeito José Carlos Hori, está investindo "pesado" na área de Marketing. Além da mídia local, impressa (menos o Fonte) e falada, a mídia regional também está abocanhando parte do suado dinheirinho dos pagadores de impostos. Essa investida regional já aconteceu antes, com o Léo Oliveira que apresentava um programa independente na TV Clube. Atualmente, o merchandising denominado "Minuto Jaboticabal" acontece às segundas feiras no jornal da EPTV (retransmissora da rede Globo em Ribeirão Preto), que vai ao ar ao meio dia.

O "Minuto Jaboticabal" é apresentado pela delegada de polícia Andréia Cristiane Fogaça de Souza Nogueira, titular da DDM (Delegacia de Defesa da Mulher) de Jaboticabal, o que poderá lhe trazer dissabores motivados por representação junto a Seccional de Sertãozinho efetivada por Marcio Antonio Augelli. Leia abaixo trechos da representação, a qual o Jornal Fonte teve acesso.

"À DELEGACIA DE POLÍCIA CIVIL SECCIONAL DE SERTÃOZINHO EXMO. DELEGADO TITULAR OU EVENTUAL SUBSTITUTO

1 – Levando-se em consideração material publicitário (Minuto Jaboticabal) citado abaixo, veiculado pela Prefeitura do Município de Jaboticabal no canal EPTV, sob a luz da legislação vigente é lícita à participação de Delegada de Polícia como âncora nos referidos vídeos?
http://www.youtube.com/watch?v=GaiytAs-fe4
http://www.youtube.com/watch?v=tFSYQrGVqjk
http://www.youtube.com/watch?v=SaPd3_XK9nA
Em caso afirmativo por gentileza citar a legislação que assim permite; em caso negativo, solicita-se saber quais providências imediatas serão tomadas.

2 – Tendo em vista IP (009/2011) em andamento nessa Delegacia de Polícia para averiguar crueldade contra animais cometidos pelo Prefeito de Jaboticabal, secretários municipais e outros servidores, sendo totalmente reconhecida a ligação política e de amizade da delegada de polícia com o Prefeito, seja nos informes publicitários, seja em eventos e festas públicas e particulares, solicita-se respeitosamente explicar:
a) a morosidade da Delegacia de Polícia de Jaboticabal na participação do IP;
b) o fato de o Perito Criminal no citado IP ter se abstraído de aplicar o Decreto Lei 24645/34 para caracterizar crueldade contra cães no Canil Municipal Jaboticabal alegando falta da presença de veterinário na polícia.

3 – Correm boatos em Jaboticabal que a Delegada envolvida nos informes publicitários seria candidata nas próximas eleições, como já ocorreu em 2008: levando-se em consideração as recentes demissões de Delegados de Polícia devido aos salários irrisórios que recebem, a Delegacia de Jaboticabal teria pessoal suficiente para suprir eventual afastamento da profissional em questão? Em caso negativo, se permanecesse no cargo, candidata ou não, suas atividades profissionais não seriam ou já são afetadas por suas ligações com políticos da cidade?

4 – Considerando-se os fatos acima citados, como os cidadãos cumpridores de seus deveres podem ainda acreditar na Polícia Civil do Estado de São Paulo?

Sem mais para o momento, o requerente pede deferimento e exercendo seu direito constitucional afirma ser revoltante a participação de elementos da Polícia em informes políticos e que não mais acredita na seriedade da Polícia Civil de Jaboticabal no IP acima indicado, apesar de admirar a evidente boa vontade, retidão e presteza dessa delegacia seccional, a qual sempre acolheu as denúncias apresentadas e cumpriu o determinado em Lei. Sertãozinho, 04 de janeiro de 2012. Dr. Marcio Antônio Augelli".

Outro lado

Em 26/01 – enviamos e-mail (correio eletrônico), para a delegada, com seguinte teor: Bom dia Dra. Andréa! Como já deve ser do seu conhecimento, o munícipe Marcio Antônio Augelli, protocolou representação na Seccional de Sertãozinho em 04 de janeiro de 2012, denunciando sua participação no programa intitulado "minuto Jaboticabal".

Para efeito de matéria jornalística, a senhora teria algo a declarar? obrigado João Teixeira - Jornal Fonte.

A resposta pela mesma via veio no dia 27/01: "Realmte soube sim por alto desse reqto, apesar de ainda não ter tido contato com ele. Qq coisa entro em contato com vc. Mto obrigada. Andréa".
Até o fechamento desta edição não houve qualquer contato da Dra. Andrea.

Pronto Atendimento atende pelo número telefônico 156

Antigo 192 agora corresponde ao SAMU regional

A Secretaria de Saúde informa à população que, a Unidade de Pronto Atendimento tem um novo número telefônico. A partir de 01/02/2012, os casos de emergência devem ser comunicados pelo número 156. O antigo número telefônico para emergência - 192 - agora, corresponde ao SAMU (Serviço de Atendimento Móvel de Urgência), com sede em Ribeirão Preto. De acordo com a secretária da pasta, Sônia Ferri, a mudança faz parte das medidas para implantação do SAMU regional. Mais informações pelos telefones (16) 3202-1252 ou (16) 3203-7490.

Ponte da Rui Barbosa: solução ou "presente de grego"?

No dia 22 de dezembro de 2011, a Prefeitura de Jaboticabal entregou a ponte do cruzamento da Avenida Carlos Berchieri – a conhecida marginal com a Rua Rui Barbosa. "A obra resolve um problema crônico no trânsito da Rua dos Trabalhadores", diz a nota da Prefeitura. Não é a opinião de alguns moradores ouvidos por nossa reportagem.

A ponte custou aos cofres públicos mais de R$ 317 mil, e alguns entendidos afirmam que houve erro no projeto especialmente na altura, suas cabeceiras ficaram quase 2 metros acima das pistas, o que ganhou o apelido de ponte tobogã. A Prefeitura não reconhece o erro. No entanto, é só comparar com a ponte que está sendo construída no acesso a Rua Mimi Alemagna.

A passagem de pedestres nas laterais medem 3 metros de largura cada uma, um exagero, que inibe a curva para esquerda de veículos grandes. Outro ponto que está sendo muito criticado, é que os motoristas que se deslocam da Prefeitura, UNESP e adjacências que residem na Rua Maestro Grossi – Nova Jaboticabal e proximidades estão impedidos de contornarem sobre a ponte, ou seja, vão continuar usando a ponte da Rua dos Trabalhadores ou da Rua 24 de Maio/Rua Professor Antônio Ruete. Porém segundo informações, para o acesso a Rua Maestro Grossi, o motorista deve entrar na Rua Mimi Alemagna, contornar a esquerda na Tiradentes e em seguida na Rui Barbosa. E aí vem a pergunta: solução ou "presente de grego"?

Um ano de sofrimento

Moradores da Rua Professor Vicente Quirino – Aparecida, estão praticamente há um ano sem acesso no sentido centro bairro. Inicialmente pela construção da ponte que após o término aconteceu nova interrupção para implantar a tubulação de água pluvial. "Um absurdo! Será que eles (Prefeitura) não viram a necessidade dessa tubulação na época da construção ponte"? Perguntaram os moradores.

Uma casa na esquina com a Rua São João teve o muro derrubado por uma das máquinas da construtora responsável pela obra. Até a data que a nossa reportagem esteve no local o muro não havia sido refeito, e a residência estava desprotegida.

MPE: "Contratação de shows musicais para festa do quitute de 2009 foi superfaturada"

O MPE (Ministério Público Estadual de Jaboticabal), promotora Ethel Cipele, em seu parecer no processo 1801/2009, que tramita na primeira Vara, opina pela condenação do Município, do prefeito José Carlos Hori, e das empresas Casa da Ideia Publicidade e Eventos Ltda. e Phan Promoções Artísticas e Marketing Ltda., a devolverem aos cofres públicos R$ 468 mil, "por claro superfaturamento na contratação de shows musicais", afirma à promotora.

O processo é derivado de uma Ação Popular movida pelo vereador Emerson Rodrigo Camargo (PSB), com polo ativo (titularidade de direito) de Marcio Antônio Augelli.

A Ação se encontra com a juíza titular da 1ª Vara Carmen Silvia Alves para julgamento.

Classificados

Vendo Chevrolet S 10

Chevrolet S 10, Flex, novíssima. Ano 2010, modelo 2011, cor preta, com Santo Antônio e degrau. Preço de ocasião. Falar com Luiz – Fone (16) 9708 2421.

Vendo Forno elétrico Fischer

Seminovo Pratice Grill. Potência: 1750 W, 110 Volts, medindo 39cmsX52cmsX32,5cm. Preço R$ 200,00. Tratar com Senhora Marlene – Fone (16) 3251 1591.

Nem tudo foram flores em 2010
Conforme mostra a Revista “Caras”

Na segunda-feira, 26/12/2011, e durante toda semana alguns moradores de Jaboticabal e dos Distritos de Córrego Rico e Luzitânia foram “comtemplados” com a revista **“Vidas que se erguem, desenvolvimento que a gente vê!”** distribuída pela administração do prefeito José Carlos Hori (PPS), para enaltecer/propagar suas realizações no ano de 2010. A revista contem 160 páginas coloridas em papel couchê que é um tipo de papel especial, próprio para uso na indústria gráfica. Consiste basicamente de um papel base (offset), que recebe uma camada de revestimento: carbonato de cálcio, caulim, látex e outros aditivos, com a finalidade de tornar a sua superfície muito lisa, uniforme. Consequentemente é o papel de melhor qualidade de impressão.

É muito usado na impressão de folhetos, revistas, cartazes, livros de arte e outros impressos que exijam boa reprodução de retículas e traços.

Um exagero que ficou conhecido como “Revista Caras”, já que mostrou centenas de fotografias, mais quase nenhum conteúdo. Muitos municipes “contemplados” sequer se deram ao trabalho de lê-la, ou melhor, de ver as fotos, jogaram-na no lixo. Até porque nem tudo foram flores em 2010.

Custo

A “Caras” jaboticabalense - impressa na gráfica São Francisco de Ribeirão Preto, com tiragem, segundo o expediente de 20 mil exemplares, custou aos contribuintes R$ 5,80 à unidade, conforme declarou o prefeito em uma rádio local, ou seja, R$ 116 mil. Nesse valor, não foi considerado a campanha publicitária, isto é, a elaboração da revista, que ficou a cargo da Hold Comunicação e Serviços Ribeirão Preto Ltda., que recebeu pelo serviço R$ 50.002 mil, em fevereiro de 2011, de acordo com o empenho nº 744/2011. Mas a concorrência pública de nº 001/2011, para eleboração da revista **“Vidas que se erguem, desenvolvimento que a gente vê!”,** só ocorreu em maio de 2011. Veja abaixo o edital da concorrência e o empenho de pagamento.

PREFEITURA MUNICIPAL DE JABOTICABAL

NOTIFICAÇÃO
CONCORRÊNCIA PÚBLICA Nº 001/2011

A Prefeitura Municipal de Jaboticabal vem comunicar que em sessão realizada no dia 10 de maio de 2011, apresentado o parecer da Subcomissão Técnica relativo a analise das propostas técnicas, a Comissão Permanente de Licitação acatou integralmente o julgamento realizado pela referida Subcomissão. Ato contínuo, procedeu-se a abertura dos envelopes "B" para confronto com os envelopes apócrifos "A", sendo identificadas as campanhas "Uma cidade que sai do papel" como sendo a empresa: MR TEMPO PROPAGANDA E DESIGN LTDA e "Vidas que se erguem" como sendo a empresa HOLD COMUNICAÇÃO E SERVIÇOS RIBEIRÃO PRETO LTDA. – EPP. Assim sendo, proclamou-se o resultado do julgamento geral da proposta técnica, nos seguintes termos: em 1º lugar: HOLD COMUNICAÇÃO E SERVIÇOS RIBEIRÃO PRETO LTDA. – EPP com 66, 10 pontos; em 2º lugar: MR TEMPO PROPAGANDA E DESIGN LTDA. com 60, 56 pontos. Ao contínuo, foi determinada a abertura do prazo de 05 (cinco) dias uteis para a interposição de recurso administrativo. Por fim, em não havendo a interposição de recursos, ficou designada para o dia 23 de maio de 2011 as 9:00 horas a sessão de abertura dos invólucros com as propostas de preços, a ser realizada na sala de Reuniões do Paço Municipal da Prefeitura Municipal de Jaboticabal, sita à Esplanada do Lago "Carlos Rodrigues Serra" nº 160, bairro Vila Serra em Jaboticabal-SP.

Jaboticabal, 12 de maio de 2011.
Silvia Helena E. Silva
Presidente da Comissão Municipal de Licitações
(A debitar) (13)

Despesa detalhada

Município: Jaboticabal
Órgão: PREFEITURA MUNICIPAL DE JABOTICABAL
Mês de referência: fevereiro
Ano de exercício: 2.011
Tipo de despesa: Valor Pago
No. Empenho: 744-2011
CNPJ / CPF: CNPJ - PESSOA JURÍDICA - 02990841000119
Fornecedor: HOLD COMUNICACAO E SERVICOS RIBEIRAO PRETO LTDA
Data: 2011-02-07
Valor empenhado: 50.002,00
Função de Governo: ADMINISTRAÇÃO
Sub-Função de Governo: ADMINISTRAÇÃO GERAL
Programa: 2 - GESTAO ADMINISTRATIVA DA SECRETARIA DE GOVERNO
Ação: 2004 - *** NÃO CONSTA NO CADASTRO ***
Fonte de Recurso: TESOURO
Código de aplicação fixo: 0110 - GERAL
Modalidade Licitatória: CONCORRÊNCIA
Elemento: 33903900 - OUTROS SERVIÇOS DE TERCEIROS - PESSOA JURÍDICA
HistoricoDespesa: SERVICOS CONFORME CONTRATO

O que não foi mostrado em 2010

Carnaval de R$ 600 mil

Hori entrega chave da cidade ao Rei Momo

Pandemia de Dengue

Lixo acumulado em residencia

Piscina de mosquitos Aedes Aegypti

Algumas atualidades em 2011

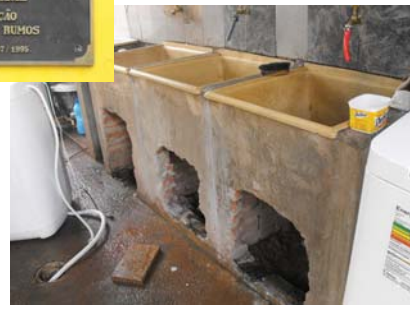

“Sala” de atend. Assistente Social CIAF I

Quadra da COHAB II

Praça Jardim Boa Vista

Humanização

O prédio do CIAF IV

Ginásio de Esporte Jardim Paulista

Wilsinho presta contas do seu primeiro ano

Em entrevista concedida ao Jornal Fonte, O vereador Wilson Aparecido dos Santos, o Wilsinho Locutor (PV), prestou contas do seu primeiro ano como presidente da Câmara Municipal de Jaboticabal.

Leia abaixo trechos da entrevista.

Fonte – O seu primeiro desafio como presidente foi resolver o plano de carreira dos funcionários da Casa. Esse desafio foi cumprido a bons termos?

Wilsinho Locutor – Quando iniciei meu mandato em 2011, esse foi de fato o meu primeiro desafio, e não foi fácil resolve-lo. Mas fizemos muitas reuniões com os funcionários para chegarmos a um acordo. Contei também com apoio da Andressa que é funcionária da Prefeitura e tem muito conhecimento na área, e é claro dos meus pares.

O reajuste médio para os funcionários de carreira foi de 20%, já os de cargo em comissão em torno de 10%. Inclusive, eliminamos aqueles absurdos das horas extras, que agora só são feitas mediante justificativa, e com isso conseguimos uma boa economia.

No final todos ficamos contentes por termos cumprido mais essa tarefa. Era uma exigência do TCE (Tribunal de Contas do Estado), e um grande anseio dos funcionários.

Fonte – A Câmara está passando por ampliações, algumas obras estão sendo executadas. Quais as necessidades delas, e quanto será gasto?

Wilsinho Locutor – A necessidade dessas obras era premente, imagine a Casa de Leis sem um banheiro para uso de deficientes físicos, os cadeirantes não tinham acesso à internet popular, só pela garagem, uma grande distância e passando entre os veículos, então resolvemos fazer uma rampa na entrada principal, que não vai atender só os deficientes físicos, mas idosos e gestantes, e para facilitar o acesso daqueles que têm qualquer dificuldade de locomoção e precisam falar com um vereador em seu gabinete, participar de eventos sociais, sessões e reuniões de interesse da comunidade, um elevador está sendo instalado, e, com ele, todos terão mais facilidade, essa foi a minha visão.

O valor dessas ampliações e mais algumas pequenas reformas custarão em torno de R$ 143 mil, um investimento para beneficiar a população. Aproveito para lembrar que um sábado por mês estou aqui atendendo as pessoas que não podem vir durante a semana – Fale com o presidente.

Fonte – O senhor no seu primeiro ano de mandato devolveu bastante dinheiro para a Prefeitura. Qual foi o valor?

Wilsinho Locutor – O dinheiro que devolvemos saiu daqui carimbado, ou seja, especificando em que deveria ser gasto. Foram R$ 100 mil para o asfalto do Distrito Industrial "Bruno Verardino", que estava em péssimas condições, R$ 25 mil para complemento do asfalto da Vila Morelo, R$ 221 mil para compra de duas ambulâncias, sendo uma UTI móvel e uma para remoção de pacientes menos grave, R$ 300 mil para um projeto social do Colégio Santo André que estava para ser fechado e as crianças desamparadas, esse valor já vem descontado do orçamento da Câmara, R$ 30 mil para ajudar a entidade "Olhos D'alma" que estava com dificuldades, R$ 79,630 mil para construção do elevador da Prefeitura.

O total de repasse para a Prefeitura foi de R$ 1.470 milhão. Se somarmos os investimentos que fizemos na Câmara, o valor é de R$ 1.780 milhão.

Portanto, em 2012, não teremos investimentos na Câmara, o que significa que sobrará mais dinheiro para investirmos em prol da população. Considerando ainda, que teremos um orçamento maior quase R$ 7 milhões. Portanto, estamos trabalhando sem esbanjarmos o dinheiro do povo, temos que ter respeito com o que é público.

A internet popular estava trabalhando irregularmente, efetuamos a regularização, se tivéssemos uma fiscalização federal poderíamos ser multados. Hoje está tudo dentro das normas. Aqui, sob nossa presidência trabalhamos com transparência e principalmente satisfações à população dos nossos atos. Esta é nossa forma humilde de trabalhar.

Exemplo

Wilsinho Locutor faltou a uma sessão ordinária por motivo de viagem, mas pediu para que fosse efetuado o desconto no seu pagamento, o que correspondeu à metade, ou seja, quase R$ 3,5 mil.

"Nada se cria tudo se copia" Alckimin X Rabelo

No último programa do horário eleitoral na TV em 2008, o filme mostra Alckmin (então candidato a prefeito de São Paulo), reunido com a família em uma sala, enquanto apresenta cada integrante:

"Eu estou aqui nesse último programa (...) ao lado da minha família: da Lu, minha companheira de 30 anos, e dos meus filhos, o Tomás, a Sophia e o meu genro, Mário. Só está faltando o Geraldo, que está trabalhando lá no México", diz o candidato.

No comercial em que a paraibana Luíza ficou famosa, seu pai, o colunista social Gerardo Rabello, reúne a família também em uma sala, para promover um empreendimento imobiliário de João Pessoa, e explica que falta a filha: "Menos Luíza, que está no Canadá".

O colunista deveria ser acusado de plágio pelo tucano Geraldo Alckimin, atual governador de São Paulo.

Concurso

O concurso público realizado no domingo, 29/01/2012, pela Prefeitura de Jaboticabal, na prova de conhecimentos gerais para os cargos de nutricionista e inspetor de alunos numa das questões a pergunta foi: onde mora Luiza? São Paulo, Minas Gerais, Bahia ou Paraíba? Quem respondeu Paraíba acertou. Esse concurso, pela "inteligência da pergunta" botou Jaboticabal na mídia nacional e internacional. Bobagens têm limites!

Boletim de Ocorrência

Outro caso mais grave ainda com respeito a esse concurso se refere ao Boletim de Ocorrência nº 415/2012, no qual 6 candidatas ao cargo de professoras de educação básica acusam a empresa Advise organizadora do concurso por haver fechado os portões antes do horário previsto impedindo-as de entrar no recinto e consequentemente de realizarem as provas. Nossa reportagem conversou por telefone com o secretário de administração e recursos humanos da Prefeitura Pepa Servidone, e ele afirmou que o fechamento dos portões efetuado por ele, e que as candidatas compareceram no local após o horário determinado no edital. As candidatas também acusam os organizadores de terem fechado os portões após o horário no período da manhã. Pepa reconhece, mas disse que o motivo teria sido por problemas nas localizações das salas e outros imprevistos.

Outros concursos

Participantes de concursos anteriores, especialmente o realizado em 2010, para bombeiros, farmacêuticos e outros cargos, estão revoltados por não terem sido chamados para trabalhar até o presente.

O departamento de recursos humanos da Prefeitura alega que depende das secretarias abrir as respectivas vagas. "O que não entendemos é esse tipo de alegação, porque quando prestamos o concurso, acreditávamos que os aprovados seriam chamados imediatamente. Ou a elaboração do concurso foi para arrecadar dinheiro"? Perguntam!

O absenteísmo visto por outro ângulo

*Isac Jorge Filho **

É queixa comum por parte de chefias de empresas privadas ou de repartições públicas a ausência de funcionários em horários de trabalho por diferentes razões, inclusive consultas ou tratamentos médicos e odontológicos.

Por outro lado torna-se cada vez mais frequente um outro tipo de absenteísmo: o do paciente que marca consulta ou tratamento e, sem dar menor satisfação, simplesmente não aparece.

Trata-se de desrespeito que quebra, já de início, uma futura relação médico-paciente, importante pilar para bons resultados nos tratamentos.

No Cremesp temos recebido um número cada vez maior de queixas desse tipo. Não há o que possamos fazer: o Cremesp é uma Autarquia Federal voltada para a fiscalização dos médicos e não dos pacientes.

No entanto, alguns colegas tem colocado em suas denúncias a seguinte pergunta: "Quando um paciente que não conheço já falta à primeira consulta sem justificativas tenho direito de orientar a secretaria do consultório para não marcar se este paciente tentar marcar novamente?".

A resposta não é fácil, mas esse direito está bem claro no Código de Ética Médica em vigor, que diz no inciso VII do Capítulo I (Princípios Fundamentais): "O médico exercerá sua profissão com autonomia, não sendo obrigado a prestar serviços que contrariem os ditames de sua consciência ou a quem não deseje, excetuadas as situações de ausência de outro médico, em caso de urgência ou emergência, ou quando sua recusa possa trazer danos à saúde do paciente".

Penso que algo está muito errado na relação entre profissionais de saúde e setores da população quando se chega ao ponto de pensar em não atender um paciente, mesmo preenchidas as condições citadas acima (não é urgência nem emergência, existem outros médicos e o não atendimento naquela ocasião não trará danos à saúde).

É um fenômeno que merece amplo estudo especializado.

No entanto, não é fácil aceitar que o paciente não entenda que, ao marcar uma consulta, está assumindo um compromisso com o médico ou dentista e ocupando um horário que poderia ser utilizado por outro.

Faltar a esse compromisso sem justificativas é ato de desconsideração e desrespeito. Uma boa relação médico-paciente não se inicia assim e talvez seja bom, para as duas partes, nem começar.

É claro que existem situações excepcionais que justificam a ausência do paciente, mas, na grande maioria das vezes, um simples telefonema, transferindo ou cancelando a consulta, evitaria o problema e demonstraria o respeito mútuo que deve prevalecer em uma boa relação entre pessoas.

* Isac Jorge Filho é Médico, Conselheiro e Ex-Presidente do Conselho Regional de Medicina do Estado de São Paulo.

A CEI que não SEI

Elias Bahia

A CEI (Comissão Especial de Inquérito), formada pela Câmara Municipal de Jaboticabal, que tem como presidente o vereador Murilo Gaspardo (PV), relator Dr. Mauro Cenço (PDT), e membro João Bassi (PPS), para apurar se houve informações privilegiadas ou outros supostos atos ilícitos do atual secretário de negócios jurídicos Elias de Souza Bahia e seus sócios na compra de um terreno de 5.800 metros quadrados por onde passará o anel viário por apenas R$ 30 mil.

O juiz titular da 3ª Vara da Comarca de Jaboticabal Alexandre Gonzaga, negou o pedido de quebra de sigilo bancário de compradores e vendedores, sob a alegação de violação ao direito de privacidade.

Apesar da negativa do magistrado, membros da Comissão garantiram que não vai acabar em PIZZA.

Uma das razões para que isso não ocorra é o laudo técnico com o valor real do terreno. Não SEI.

Jaboticabal precisa de mais vereadores?

Uma boa parte dos municípios brasileiros optou por manter a quantidade de vereadores atual. Mas vamos nos ater a Jaboticabal. Com base no censo de 2010, temos 71.116 mil habitantes, com a Emenda Constitucional aprovada em 2009 pelo Congresso Nacional - Jaboticabal poderá ter mais cinco vereadores, ou seja, passará de 10 para 15 a partir de 1º de janeiro de 2013. Partindo dessa premissa, os vereadores desta legislatura aprovaram uma Emenda à Lei Orgânica que alterou a quantidade de vereadores. No entanto, essa Emenda a Lei Orgânica dos vereadores jaboticabalenses poderá ser revogada até meados deste ano para manter a quantidade atual, dependendo do interesse dos parlamentares.

E, para que a vontade deles seja aguçada, é premente, é importante, é imprescindível que a população e as entidades constituídas se manifestem contrariamente ao aumento da quantidade de vereadores. Até porque, esse aumento na quantidade de vereadores custará aos pagadores de impostos mais R$ 1 milhão anual. Acesse www.jfonte.com.br edição 131, e leia a matéria intitulada **"Jaboticabalenses gastarão mais de R$ 1 milhão anual para manter mais cinco vereadores".**

Essa "pressão" para revogar a mudança da Emenda a Lei Orgânica, que aumentou a quantidade de vereadores de 10 para 15 e a manutenção de 10, pode e deve ser feita através do telefone 3209-9744, e ainda, pelos e-mails (correios eletrônicos) draloisio@camarajaboticabal.sp.gov.br- carmojorge@camarajaboticabal.gov.br- professorememerson@camarajaboticabal.sp.gov.br- gilbertodefaria@camarajaboticabal.sp.gov.br- joaobassi@camarajaboticabal.sp.gov.br- gouvea@camarajaboticabal.sp.gov.br- maurocenco@camarajaboticabal.sp.gov.br- murilogaspardo@camarajaboticabal.sp.gov.br- drnereu@camarajaboticabal.sp.gov.br- Wilsinho@camarajaboticabal.sp.gov.br-

"Sem luta não vitória", se fizermos nossa parte, provavelmente teremos mais médicos e mais medicamentos na farmácia popular, por exemplo.

Fonte

O Fonte, cumprindo a sua missão de um Jornal a serviço do povo, enviou e-mails em 27/01/2012 às 15:47 horas, para todos os vereadores com as seguintes perguntas:

Senhor Vereador de Jaboticabal

Objetivando matéria jornalística, pedimos vossa opinião sobre dois pontos:

1) A quantidade de vereadores em Jaboticabal deve continuar a mesma para 2013, ou seja, 10 vereadores? Ou Vossa Senhoria acha que deve aumentar para 15 conforme aprovado nessa legislatura?

2) Os salários (subsídios) devem ser 40% dos deputados estaduais, o que passaria para R$ 8.010 mil, ou será corrigido pela inflação do período? O que significaria um reajuste em torno de 25%?

3) Sua opinião será publicada na íntegra no Jornal Fonte na edição 132, que circulará em 07 de fevereiro de 2012. Portanto, necessitamos de uma resposta o mais breve possível.

Obrigado,

João Teixeira de Lima – Jornal Fonte – www.jfonte.com.br – Telefones/Fax 16 – 3202-7509 – celular 9746-9333 – joaoteixeira_lima@terra.com.br – jfonte@jfonte.com.br

Até o fechamento desta edição, apenas 4 vereadores responderam.

O presidente da Câmara Wilsinho Locutor (PV), por telefone, disse que é favorável a quantidade atual, e a correção da inflação nos salários.

Dr. Nereu (PMDB), disse: "Em resposta à sua indagação a respeito de número de vereadores e subsídios para a próxima legislatura, tenho a informá-lo que minha posição atual é manter o mesmo numero de cadeiras, ou seja, 10, em relação aos subsídios também manter os mesmos atuais para todos os cargos".

Carmo Jorge (PV), disse: "Meu amigo, minha opinião segue na minha forma de trabalho, com 10 ou 15 vereadores, meu jeito de trabalhar em benefício das pessoas menos favorecidas vai continuar, sempre trabalhando pelo interesse do município. Não decido só, o que os outros nove vereadores acharem, estaremos somando. Os subsídios de vereadores, não quer dizer que vão aumentar 40%. Na Lei orgânica do município, diz que pode até 40%. Acho justo sim, os subsídios (salários) serem reajustados pela inflação do período".

Murilo Gaspardo (PV), por telefone, disse que é favorável a manutenção dos 10, e, correção da inflação nos salários.

Reflexão
O Futuro de uma Conquista...

"O futuro não é um presente, é uma conquista" – Harry Lauder.

O sucesso é um construído sobre conquistas materiais, mas a felicidade e construída sobre percepções.

Muitas pessoas não percebem que os maiores tesouros já foram conquistados. Fixam o olhar no que falta atingir e não desfrutam o que está ao lado delas. Os donos do futuro criam o amanhã e desfrutam o presente.

A maneira de perceber o que se tem e o que é define a sensação de plenitude na vida. Uma pessoa que ganha um milhão de dólares por ano pode se achar pobre porque, ao se comparar com bilionários, considera que ainda ganha pouco. Por outro lado, alguém que recebe mil dólares por mês pode se sentir milionário, pois consegue curtir cada centavo aproveitando a vida.

A maior parte das pessoas passa a vida procurando sentir-se importante para ter a sensação do sucesso. Mas sucesso sem qualidade de vida não é sucesso, é ilusão.

Por que Jimmy Hendrix, Janes Japlin, Elves Presley e Kurt Cobain se mataram? Por que Marilyn Monroe, a mulher mais idolatrada de sua época, se suicidou? Eram pessoas no auge da vida, da beleza, da juventude. Por que morreram de overdose de drogas ou se mataram? Algo aconteceu em vida que o OURO não saciou, a moeda não alimentou, o sucesso e os bens materiais não resolveram.

A insegurança interior leva a pessoa a perder o caminho da felicidade.

O sucesso só tem sentido quando é consequência do crescimento interior.

Procure o significado dos seus sonhos, das suas lutas.

Reflita sobre o caminho que você está percorrendo.

"Para que repetir os erros antigos quando há tantos erros novos a cometer"? Bertrand Russel.

Roberto Shinyashiki – José Fernando Stigliano

TCE condena prefeito de Taiúva a devolver mais de R$ 198 mil

O Prefeito de taiuvense Leandro José Jesus Baptista (PP) foi condenado pelo TCE (Tribunal de Contas do Estado de São Paulo), processo TC 800123/608/09 (apartado das contas relativas ao ano de 2009), por pagamento excessivo de horas extras, segundo o Tribunal, inclusive, para cargos comissionados no valor de R$ 198.334,13 mil.

Após a citação, Baptista tinha dias para recolher o dinheiro aos cofres públicos ou apresentasse sua defesa.

Nossa reportagem tentou contato por telefone com a advogada que defende o chefe do Executivo, mas ela não se encontrava em seu escritório na cidade de Olímpia. Mandamos e-mail (correio eletrônico), mas até a conclusão desta edição não obtivemos resposta.

Saúde

Um relatório assinado por Marcelo Záccaro, diretor técnico de Divisão do TCE de Araraquara, enviado para o presidente da Câmara Mauro Bersi, 23 de novembro de 2011, aponta sérias irregularidades na área da saúde como aumento da mortalidade infantil. Bem como a mortalidade entre a população de 15 a 34 anos, e também nos maiores de 60 anos.

A fiscalização apontou ainda, irregularidades relacionadas ao quadro de servidores da saúde que vem provocando severos prejuízos aos moradores de Taiúva.

Idosos terão novas credenciais para Área Azul

Recentemente estacionei o veículo na chamada Área Azul no centro da cidade em Jaboticabal, e logo depois fui procurado pela fiscal para me alertar que minha credencial estava vencida. Levei um susto e perguntei: como vencida se não existe a data de vencimento, apenas a data da emissão? E a fiscal esclareceu que a validade do documento era de um ano! Procurei a autoridade de trânsito o advogado Gilberto Antônio Comar Júnior, que prontamente esclareceu que as atuais credenciais estão erradas. "A credencial é do idoso, e não do veículo, e já estamos tomando as medidas para corrigir esse erro", disse Comar.

Semana passada, procuramos Comar que junto com a sua equipe está confeccionando as novas credenciais, que doravante não constará os números e letras das placas do veículo, mas o nome do idoso! Significa que o idoso poderá usar qualquer veículo, e este não terá mais a identificação colada no para-brisa.

E ainda, será definitivo, o que evitará as idas e vindas dos idosos ao sistema prático para solicitar suas credenciais, isso gerará uma economia anual, segundo Comar de aproximadamente R$ 15 mil para os cofres da Prefeitura.

Comar lembra, que em Jaboticabal por deliberação do prefeito José Carlos Hori (PPS), os idosos podem estacionar seus veículos em qualquer vaga da Área Azul, e não só nos espaços reservados para eles. No entanto, nas outras cidades isso não acontece, o idoso tem que respeitar o seu espaço. Lembra ainda, que a credencial é intransferível, se outra pessoa for pega usando o carão inadequadamente, o idoso perderá esse direito. As novas credenciais estarão prontas e a disposição dos usuários em aproximadamente 20 dias.

Placas de sinalização

A autoridade pede que a população colabore, informando os locais ondem existem placas de sinalização deterioradas ou desgastadas pelo tempo, e também denuncie aqueles que as destroem, ou quaisquer outras irregularidades relativas ao trânsito através do telefone 3202-8558.

Fernão dias

Comar Júnior prometeu estudar a possibilidade de implantar no último quarteirão da Avenida Fernão Dias – Recreio dos Bandeirantes, que dá acesso ao Clube Pioneiros da Sela, mão só de ida. A saída será pela Borba Gato que também será contra mão no sentido do Clube. Essa medida facilitará o fluxo, já que os moradores estacionam seus veículos dos dois lados da Avenida.

Frota

Jaboticabal registrou no final de 2011 uma frota de 50.026 de veículos, incluindo reboques. A maioria é de automóveis 24.417, em 2010 era de 25.994, as motos vem em segundo lugar 9.742, em 2010 era 8.498.

Acidentes

Em 2010 houve 325 acidentes com vítimas e 686 sem vítimas, totalizando 1011.

Em 2011 os acidentes vitimaram 375 pessoas, e outras 709 ficaram ilesas, totalizando 1.084. Sem considerar os danos materiais.

Comar Júnior disse que cerca de 30% dos acidentes não são registrados pelos envolvidos.

"Somos todos vítimas da indústria da multa", foi á chamada de uma matéria publicada no Jornal Fonte na edição 131 – acesse www.jfonte.com.br – ícone edições anteriores e o ano, neste caso 2011.

Comar discorda e diz: **"Somos vítimas dos nossos próprios atos".**

Comar Júnior

Dilsinho do Cavaquinho e Seresteiros dos Sonhos representaram Monte Alto na 1ª São Paulo Exposamba

Vote Suelen Del Vecchio Gata do Paulistão 2012

www.gatadopaulistao.com.br

Maurício (china), Valéria e Maurício Júnior

PARABÉNS ANIVERSARIANTES

Delfina Benetti

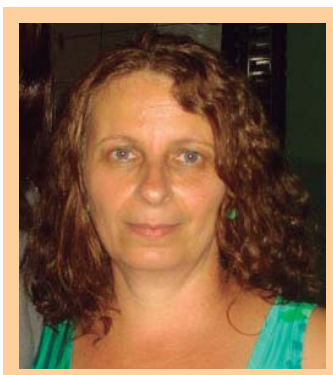

Maria de Fátima

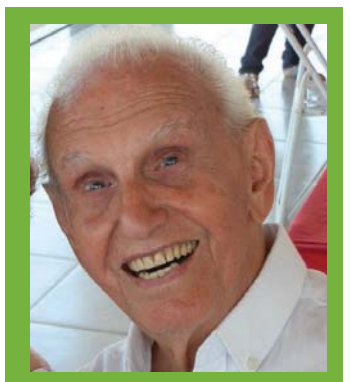

Paschoal Felipelli

BAR DA BOCHA

Todas as quartas e sextas-feiras, o melhor churrasquinho de Jaboticabal. O atendimento, a higiene e a camaradagem fazem do Bar da Bocha um verdadeiro ponto de encontro de amigos e familiares.

Avenida José da Costa, 863 - Aparecida - Jaboticabal/SP
Fone (16) 3202-8982 - Cel. 9768-0939 / bardabocha@gmail.com