Jornal Fonte

Jaboticabal, 12 de Março de 2010 • Edição Quinzenal • Circulação Regional • Ano V • R$ 1,00

Jornalista responsável: João Teixeira de Lima - MTB 43.290 • joaoteixeira_lima@terra.com.br • www.jfonte.com.br

Nº 99

EXCLUSIVO

Prefeito de Jaboticabal é notificado pela justiça por excessos de gastos com a Festa do Quitute de 2009

Sede da Casa da Idéia, uma das empresas responsáveis pela contratação de artistas é uma salgaderia, informa advogado pág.05

Ganhei licitação da Prefeitura de Jaboticabal no valor de R$ 39.500 mil, mas só fiquei com R$ 3.500 mil, relata empresário

pág.05

Vereador Emerson (PSB)

Prefeito Hori (PPS)

Vereador Murilo (PV)

Ajude a combater a dengue em Jaboticabal: ocupe terrenos baldios e casas abandonadas!

E conheça como fazer um eficiente repelente contra o mosquito da dengue pág.06

De olho nos problemas da cidade pág.03

BAR DA BOCHA

Todas as quartas e sextas-feiras, o melhor churrasquinho de Jaboticabal. O atendimento, a higiene e a camaradagem, fazem do Bar da Bocha um verdadeiro ponto de encontro de amigos e familiares.

Avenida José da Costa, 863, Aparecida, Jaboticabal/SP
Tel: (16)3202-8982 Cel. 9768-0939
bardabocha@gmail.com

Justiça condena mulher acusada de abandonar cadela em Cascavel/PR pág.04

Mais uma enganação televisada pág.02

Dr. Nechar: o Homem, o médico, o político, e um pouco da sua história pág.03

AINDA

A violência aos animais pelo animal homem pág.04
Para os amigos tudo! Para os "inimigos" a lei! pág.02
APA presta conta e pede a sua ajuda pág.02
CVV - Medo pág.04
Cartório Eleitoral em novo endereço pág.02
Banco do Povo pág.02
CEREA tem novo endereço pág.04
Edital de convocação pág.02

TAIAÇÚ / TAIÚVA / VISTA ALEGRE

Taiaçu começa as obras no Centro de Lazer pág.07
Poste da CPFL desaba sobre casa em Taiaçu pág.07
Taiúva: após polêmica o bom senso prevaleceu! pág.07
Crateras em Monte Alto pág.07
Maioria dos vereadores não quer casas para o povo pág.08
Prefeitura de Vista Alegre do Alto quer contratar mais sete cargos em comissão pág.08
Carta ao povo de Vista Alegre pág.08

Para os amigos tudo! Para os "inimigos" a lei!

A empresa de Radiodifusão Estrela Polar Ltda., de propriedade de um famoso médico cardiologista, solicitou a Prefeitura de Jaboticabal um terreno para instalação da sua rádio, partindo do principio que esse mesmo beneficio foi concedido à rádio 101 FM em governos anteriores. Imediatamente a Câmara Municipal decretou na sessão de 15 de junho de 2009, a cessão do terreno, através da lei número 3.909, que foi sancionada e promulgada (aprovada) pelo prefeito José Carlos Hori (PPS), em 07 de julho de 2009. O terreno cedido por um prazo de 15 anos tem uma área de 2.182,47 metros quadrados e está localizado no sistema de lazer do loteamento denominado Residência Royal Park.

Porém, o vereador Wilsinho Locutor (DEM), que é "empregado" da rádio 101 FM, onde apresenta um programa dominical denominado "Sertão Brasil", apresentou uma Emenda à lei que inviabilizou o terreno para a Estrela Polar. A Emenda do Democrata é uma clara demonstração que "para os amigos tudo, para os inimigos (nesse caso os concorrentes) a lei!" Leia a integra da Emenda de Wilsinho.

"Artigo 3º - A permissão ora outorgada é a titulo de permuta, pelo prazo de 15 (quinze) anos, revogável a qualquer momento com prazo de 60 (sessenta) dias para desocupação, não podendo a permissionária, em qualquer hipótese ceder, transferir, sublocar ou emprestar a área concedida e nem fazer uso diverso da estabelecida na escritura ou instrumento particular a ser lavrado, ou descumpra cláusula resolutória do ajuste, perdendo nesse caso as benfeitorias de qualquer natureza. Em contrapartida a permissionária cederá 500 (quinhentos) minutos mensais em sua grade de programação à Prefeitura Municipal de Jaboticabal e 500 (quinhentos) minutos mensais em sua grade de programação à Câmara Municipal de Jaboticabal, para veiculação de programas e/ou inserções de interesse da população Jaboticabalense, em que os Poderes, Executivo e Legislativo determinarão os dias e horários a serem utilizados de acordo com as suas necessidades".

Presente de grego

Segundo cálculos preliminares, se a Estrela Polar aceitar o terreno nessas condições, terá que pagar cerca de R$ 14 mil mensais de aluguel correspondentes aos 1.000 minutos. À nossa reportagem, o vereador Wilsinho Locutor disse que os 1.000 minutos seriam por tempo limitado. Mas como podemos observar, não existe essa limitação.

Vereador Wilsinho Locutor, que através de emenda inviabilizou ocupação de terreno pela Rádio Estrela Polar.

Mais uma enganação televisada

Ultimamente tem surgido na televisão aberta, em canais como Rede TV, SBT e Record, programas que enganam os telespectadores. A coisa funciona da seguinte forma: na tela da TV aparece número para contato via celular, normalmente de Curitiba/PR, como é o caso da rede TV (014 41 8401 0633), que exibe o programa "Interligado". Durante o programa, aparecem na tela duas figuras e o interessado em conquistar o premio em dinheiro precisa ligar e sinalizar quais as diferenças entre elas, ou então contabilizar a repetição de um número dentro de uma seqüência apresentada. Como os "quebra cabeças" não são difíceis, o telespectador acaba ligando, e nessa hora um computador começa a lhe fazer perguntas, relativamente fáceis, só que sem avisar quantas respostas certas são necessárias para participar ao vivo e responder ao desafio principal. Enquanto isso o tempo vai passando, e o gasto na conta de telefone aumentando, porque o preço do minuto é em torno de R$ 3,00 e a probabilidade de participação ao vivo é praticamente nula.

O interligado e similares das outras redes de TV utilizam a mesma metodologia, ou seja, a enganação, e alguns telespectadores ludibriados estão entrando na justiça para recuperar o prejuízo. Leia abaixo, o que disse o advogado Gustavo Lopes, que impetrou ação judicial com base no Código do Consumidor.

"Respondi 160 perguntas certas no referido programa, e o programa acabou, sem me deixar participar. A apresentadora não explicou claramente como funcionava. Entrarei com as medidas cabíveis, eis que sou advogado, com fulcro no art. 6o, e seus incisos da lei 8078/90".

Programa Interligado, exibido diariamente pela Rede TV: farsa que vem causando prejuízos.

Banco do Povo

O Banco do Povo, que antes atendia no Paço Municipal, passará a atender na Praça 09 de Julho, Centro de Jaboticabal, em frente ao Santander/Banespa, onde funcionava o via fácil. "Aqui facilita bastante o nosso trabalho, já que a Caixa Econômica Estadual e o Banco do Brasil estão bem próximos", disse Roberto Tostes (o popular café).

Edital de convocação

Assembléia Extraordinária de Eleição e Fundação

Ficam convocadas para Assembléia Extraordinária as pessoas interessadas em participar da fundação e eleição de Diretoria da Mantenedora do trabalho voluntário do CVV, (cuja missão é de valorizar a vida prevenindo o suicídio). O nome da citada mantenedora será definido nesta reunião, bem como a Eleição da Diretoria. A mencionada reunião acontecerá no dia 21 de março de 2010 na Câmara Municipal de Jaboticabal às 10 horas.

Jaboticabal, 13 de março de 2010.
José Fernando Stigliano
Voluntário do CVV

Cartório Eleitoral em novo endereço

O Cartório Eleitoral, 61ª Zona Eleitoral, que atende os municípios de Jaboticabal, Taiúva e Taiaçu, passou a atender na Rua Benjamin Constant, 539, Centro, em frente a Caixa Econômica Federal. "Aumentou substancialmente a quantidade de pessoas atendidas, que passaram a procurar mais o cartório devido a melhor localização. Nossas instalações são bem melhores, apesar do aluguel ser mais alto, R$ 1,5 mil está sendo financiado pelas Prefeituras de Jaboticabal e de Taiúva, que contribuem com R$1000 e R$500 respectivamente", disse Fabiana, chefe do cartório.

O cartório também conta com 03 funcionários que recebem seus salários através das prefeituras de Jaboticabal, Taiúva e Taiaçu.

Fabina e funcionários do Cartório Eleitoral de Jaboticabal, que passa a atender a cidade e a micro-região na Rua Benjamin Constant, 539, no Centro.

APA presta conta e pede a sua ajuda

A Associação Protetora dos Animais (APA) de Jaboticabal realizou em dezembro, 97 castrações em caninos e felinos, sendo 61 fêmeas e 7 machos, 15 gatas e 14 gatos. Encerrou o ano de 2009 com um recorde absoluto de castrações em Jaboticabal. Foram 1.402 castrações no ano (687 cadelas, 146 cães, 349 gatas e 120 gatos), 156 a mais que em 2008. O Setor de Zoonoses enviou 447 animais para castração (63 a mais que o acordado em convênio). A APA, desde sua criação no final de 2001, já castrou 7.258 animais, sendo que a maioria foram cachorras, o que demonstra o esforço e o trabalho sério que desenvolve em nossa cidade para o controle reprodutivo de caninos e felinos. É importante ressaltar que a castração de cadelas e gatas é fundamental para o controle reprodutivo dessas espécies, já que a fêmea não castrada e com vida sexual livre, sem controle, representa um perigo potencial para o aumento da população canina e felina.

A APA conta apenas com a ajuda dos seus voluntários, que trabalham sem remuneração, principalmente os veterinários responsáveis pelos serviços de castração. Para que a APA continue a atuar é importante que o quadro de associados contribuintes aumente significativamente, permitindo cobrir as despesas com cirurgias e atendimentos clínicos aos animais errantes e pessoas de baixa renda, e possibilitar a aquisição de espaço adequado para abrigar animais necessitados. Maiores informações, entre em contato com o Professor Jeffrey pelo e-mail jeffrey@fcav.unesp.br

Jornal Fonte

J.T. De Lima M.E • CNPJ 10.713.136/0001-00 • Inscrição Municipal 116.231
Jornalista Responsável: João Teixeira de Lima • MTB. 43290
Endereço: Rua Raposo Tavares, 230 • Recreio dos Bandeirantes,
Cep: 14883-418 Jaboticabal/SP • Tel (16) 3202 7509 • www.jfonte.com.br
joaoteixeira_lima@terra.com.br • jfonte@jfonte.com.br

Projeto Gráfico e diagramação: http://ivandg.carbonmade.com, ivanhpac@gmail.com
Impressão: Fullgraphics. *Tiragem:* 5.000 exemplares.
Os artigos e matérias assinadas não representam a opinião deste jornal.
As matérias assinadas são de inteira resposabilidade de seus autores.
Anuncie ou assine o Jornal Fonte! Ligue para (16) 3202 7509.

Dr. Nechar: o Homem, o médico, o político, e um pouco da sua história

Nascido em Piracicaba em 26 de junho de 1951, Sérgio Antônio Nechar Júnior é médico oncologista, professor e coordenador do departamento de cirurgia da Faculdade de Medicina de Marília. Ele também é clínico e cirurgião com residência no Hospital do Câncer A.C. Camargo-SP, aperfeiçoamento no Instituto Per Lo Studio e La Cura Del Tumori - Itália, 1976-1979, auditor Oncológico da Unimed Paulistana e membro da Câmara Técnica Nacional de Oncologia.

Nechar é pós-graduado na prestigiada Harvard Professional Education - Harvard Medical School e foi fundador da UNIMED de Marília, em 1990, e um dos principais criadores do Programa Social de Sistema Unimed.

É bacharel em Administração de Empresas pela Universidade de Marília (Unimar) com pós-graduação em Gestão Empresarial na FAAP, em São Paulo. O médico e deputado federal publicou trabalho "Tumores Retro-Retais no adulto" em revista brasileira de coloproctologia, de outubro-dezembro de 1992 e "Reconstrução imediata após vulvectomia" – revista Paulista de Medicina março-abril 1980.

Foi presidente do Centro de Assistência à Criança e ao Adolescente de Marília (CACAM); presidente da Associação Paulista de Medicina - Secção Regional de Marília, por dois mandatos, além de presidente do Rotary Club Marília de Dirceu. Nechar foi ainda idealizador do Grupo de Promoção à Saúde da Unimed de Marília, é considerado um dos mais atuantes vereadores de Marília no final da década de 90. Atualmente é deputado federal eleito com quase 50 mil votos e o atual presidente da União dos Vereadores do Centro-Oeste Paulista (UVECOP).

Condecorações

Professor Homenageado pelos Doutorandos da Faculdade de Medicina de Marília - SP 1983, Passarim de Bronze, Prestador de Serviços Assistenciais ao Cacam 1983, Titulo de Cidadão Jaboticabalense – Jaboticabal – 2006 honraria de autoria do vereador Dr. Nereu. Título de Cidadão Lençoense, Lençóis Paulista, SP, 2006.

De olho nos problemas da cidade

Estação rodoviária

Passageiros que embarcam ou desembarcam de ônibus na rodoviária de Jaboticabal procuraram o Jornal Fonte para reclamar do abandono e descaso das autoridades com o local que deveria ser um cartão de visita da cidade.

A primeira reclamação se refere ao banheiro masculino. São cinco boxes, porém apenas um funciona e assim mesmo não tem porta. Os demais estão fechados porque os vasos encontram-se entupidos. A segunda se refere à lavagem do terminal, que é feita no horário de maior fluxo de pessoas, por volta das 7 às 8 horas da manhã. Passageiros e acompanhantes tem que se afastar do local ou subirem em bancos para não terem sapatos e roupas molhadas. A terceira trata da má iluminação. À noite é um breu, especialmente no estacionamento, trazendo perigo porque marginais podem se esconder atrás dos veículos, até porque a segurança é precária. A quarta diz respeito a um toldo que serve de sombra para táxi, que se encontra sem cobertura há meses.

Procurado por nossa reportagem, o administrador da rodoviária disse que esses problemas em breve estarão solucionados, inclusive um engenheiro da Prefeitura esteve vistoriando os banheiros para proceder às reformas. É importante lembrar que o terminal rodoviário passou por reformas na primeira gestão do prefeito José Carlos Hori (PPS).

Acima, banheiro da rodoviária, que tem somente um box funcionando. No detalhe ao lado, um dos terminais de taxi está sem a cobertura. Abaixo, imagens de áreas da praça Nove de Julho tomada por fezes de pombos.

Praça Nove de julho

Freqüentadores, moradores e comerciantes da Praça Nove de Julho, no centro de Jaboticabal, estão apavorados com a quantidade de pombos que habitam o local e a sujeira que esses animais provocam com suas fezes, transmissoras de doenças graves. Com a chuva, os excrementos se diluem e se espalham. O contato dos transeuntes e moradores com as superfícies contaminadas levam bactérias e fungos ao organismo, que pode contrair pneumonias fatais, rinites crônicas e sérias alterações no sistema imunológico.

É preciso reconhecer que a Prefeitura, diariamente, efetua a limpeza da praça. Porém a medida é paliativa, pois não ataca a causa: combater os pombos sem exterminá-los.

Praça Dr. Joaquim Batista

Também localizada no centro de Jaboticabal, a praça Dr. Joaquim Batista, conhecida por Praça da Matriz, é uma das mais bonitas da nossa região. Outrora com belos casarões, hoje a grande maioria se tornou pontos comerciais, mas ainda restam alguns moradores persistentes que reclamam do barulho provocado por som em veículos e rachas disputados nos finais de semana à noite, especialmente com motos. Mas o que mais afeta estes moradores, comerciantes e transeuntes, são os encontros amorosos entre homossexuais e garotos de programas no banheiro, que se realizam a luz do dia. A polícia tem atuado, mas o resultado ainda deixa a desejar, até porque não há como se manter uma viatura no local por 24 horas. Essas reclamações já foram frutos de diversas reclamações publicadas neste periódico, especialmente pelo nosso colunista Clóvis Capalbo.

DICAS PARA EVITAR POMBOS

- Caso as aves estejam entrando nas sacadas e varandas, estender varal com fitas coloridas de papel brilhante. As fitas devem medir aproximadamwente 40 cm e as cores, até três diferentes, devem ser trocadas quinzenalmente.
- Os pombos não suportam o cheiro da naftalina, desta forma, disponha algumas bolinhas deste produto nos locais onde as aves pousam.
- Se os pombos estiverem pousando em parapeitos de janelas ou outros locais de fácil acesso, pulverizar a cada três dias formalina a 10% (formal com água sendo 90 ml de água e 10 ml de formol), via pulverizador manual, como os utilizados para borrifar água em plantas.
- Telar varandas e terraços também é uma boa estratégia. Deve-se atentar para os locais onde as aves fazem os ninhos e fechá-los com telas. Espaços que permitem a entrada dos pombos para dentro do forro do telhado também devem ser cuidadosamente fechados.
- Prender fios de nylon (de pesca), bem esticados, a uma altura de 10 cm dos parapeitos das janelas impedem que as aves pousem nestes locais.

Desafio: combater os pombos sem exterminá-los.

Justiça condena mulher acusada de abandonar cadela em Cascavel/PR

Luiz Carlos da Cruz

Maltratar animais domésticos ou deixar de prestar os mínimos cuidados pode dar dor de cabeça a donos de cães em Cascavel (498 km de Curitiba). A Justiça condenou, na tarde desta sexta-feira, a dona de casa Geneci Martins de Lima a pagar multa por tratar com descaso Dora, uma cadela da raça Cocker.

Em julho de 2008, Dora foi encontrada abandonada e recolhida pela Acipa (Associação Cidadã de Proteção ao Animal), uma ONG que cuida de animais em situação de risco.

Segundo Laurenice Veloso, presidente da entidade, o animal estava com sarna, foi tratado e colocado para adoção. Lima adotou Dora, mas em março do ano passado ligou para a entidade dizendo que o animal estava com feridas em todo o corpo e pediu um acompanhamento. Uma voluntária foi ao local e recolheu a cadela, que apresentava quadro de infecção generalizada.

"Na verdade ela nos ligou porque queria que nós recolhêssemos a Dora novamente", diz Veloso. Segundo ela, a cachorra foi encontrada amarrada com uma pequena corda do lado de fora da residência. Além de recolher o animal, a ONG decidiu processar Lima.

Recuperada, Dora --hoje com quatro anos-- está hoje na casa da presidente da Acipa e será encaminhada para uma nova adoção. "Eu não a levo para o abrigo porque lá vai ser muito estressante. Ela já sofreu demais", declara Veloso.

Ela disse também que quer ingressar com uma nova ação contra a agressora cobrando o ressarcimento dos R$ 960 que a entidade gastou com o tratamento veterinário de Dora.

Além de condenar a dona de casa a pagar multa, a juíza Jaqueline Allieve, do Juizado Especial Criminal, sentenciou que, em caso de reincidência, a mulher será julgada pela Justiça comum. Se ela deixar de pagar a multa imposta pelo Judiciário, a pena poderá ser convertida em prisão de até 15 dias.

A multa estabelecida foi de R$ 465, valor dividido em três parcelas de R$ 155. A reportagem não conseguiu falar com Geneci Martins de Lima sobre o assunto.

Histórico

Além do caso de Dora, a Acipa formalizou outras quatro denúncias por maus-tratos em Cascavel. A audiência de uma delas está marcada para o dia 11 de março. Trata-se da acusação contra dois estudantes de veterinária de uma faculdade particular, que teriam agredido violentamente uma cachorra na garagem da casa onde eles moram, segundo a entidade.

"Era uma cadela que amamentava, mas a gente não conseguiu encontrar os cachorrinhos". Segundo a denúncia feita à ONG por uma colega de curso e vizinha dos supostos agressores, os dois rapazes se irritaram pelo fato de a cadela ter entrado na garagem da casa e a espancaram com um cabo de vassoura.

Em maio do ano passado, um casal foi condenado a pagar R$ 965 por abandonar um cachorro que acabou morrendo.

CEREA tem novo endereço

Fundado em 22/07/2001, O CEREA (Centro de Recuperação de Alcoólatras de Jaboticabal), que trabalha na conscientização e prevenção dos malefícios da bebida alcoólica, fazia suas reuniões semanais às segundas feiras na Escola Coronel Vaz. A partir do dia 23/02/2010, passou a realizá-las no Salão Paroquial do Santuário de Nossa Senhora Aparecida, todas as terça feiras, às 20:00 horas.

O CEREA.

Por ocasião da inauguração do novo local para as reuniões, houve palestra proferida por Jair Batista com o tema "Por Trás da Cortina" e o lançamento da nova bandeira oficial da entidade. Um grande público compareceu a ocasião, estando presentes autoridades, recuperados e público em geral, inclusive membros de associações anti-alcoólicas de outras cidades.

O CEREA convida todas as pessoas que ainda não conhecem o seu trabalho e as famílias que possuem membros com problema com bebida alcoólica para assistir uma das reuniões no Salão Paroquial do Santuário de Nossa Senhora Aparecida. Havendo interesse da família, basta conversar com o coordenador que irá indicar uma equipe preparada para fazer a abordagem, feita com muita privacidade.

A diretoria do CEREA em nome do seu presidente Juracy Ziviani agradece a colaboração de todos, principalmente do Padre Antonio Carlos Molena por ter cedido gentilmente o local para as novas reuniões dos cereanos de Jaboticabal.

Muitos compareceram a inalguração do novo local para as reuniões do CEREA, dia 22/02/2010

A violência aos animais pelo animal homem

Professora Roberta Lucas Scatolim

Há anos presenciamos a violência contra animais, e nossa passividade diante dessa situação nos torna tão ou mais irracionais que eles.

Em Santa Catarina, a Farra do Boi, proibida desde 1997 pelo STF (Supremo Tribunal Federal), ainda é praticada. Antes do ritual, o boi é confinado sem alimento por dias, depois é solto nas ruas e perseguido pelos "farristas" com pedaços de pau, facas, lanças, cordas e pedras, até a sua morte.

Nos rodeios, o espetáculo caipira brasileiro virou um meio de vida no país do pão e circo. Bois e cavalos sofrem violência física, além do stress causado na arena por ficarem presos em meio ao barulho.

Nos circos, são adotados requintes de crueldades para que os animais fiquem adestrados, como queimar patas ou desferir golpes no início de uma música, para que um comando seja obedecido, fora a fome que muitos animais passam. Vale lembrar que em Jaboticabal, lei de autoria do Vereador Murilo Gaspardo proíbe a exibição de circos que utilizem animais nos espetáculos.

Camundongos são usados em laboratório para fazer experiências. Há também as brigas de rinhas, quando dois galos são colocados para brigar até a morte.

O maltrato aos animais não é uma exclusividade do Brasil. Na África os elefantes são mortos para retirada do marfim. Na Espanha as touradas exterminam os touros como forma de espetáculo. Os touros são levados ao máximo estresse, tem músculos rasgados, hemorragias e geralmente são abatidos no final do show.

Na China as pessoas pagam para ver leões devorando bois. Em muitos países os animais são consumidos vivos, caso de siris, peixes e escargot que costumam serem cozidos vivos.

O "artista" conhecido como Habacuc fez uma exposição com um cachorro doente, amarrado a uma corda, sem comida e água, definhando até a morte e ninguém fez absolutamente nada para impedir algo tão grotesco.

Uma das coisas boas deixadas pelo Governo de Fernando Henrique Cardoso foi a Lei Federal nº. 9.605 de Fevereiro de 1998, que dispõe sobre as sanções penais e administrativas derivadas de condutas e atividades lesivas ao meio ambiente, e dá outras providências (vide quadro). Mas parece que a lei não inibe a prática da violência contra animais, que não podem se defender como nós. Se para o ser humano a punição contra a violência é difícil, imaginem, caros leitores, para um animal.

"Chegará o dia em que os homens conhecerão a alma dos animais e nesse dia um crime contra o animal será um crime contra a humanidade" (Leonardo da Vinci).

Capítulo V - Dos Crimes Contra o Meio Ambiente
Seção I - Dos Crimes Contra a Fauna. Art. 32: Praticar ato de abuso, maus-tratos, ferir ou mutilar animais silvestres, domésticos ou domesticados, nativos ou exóticos. Pena: Detenção, de três meses a um ano, e multa.

CVV
Medo

José Fernando Stigliano – Voluntário

Antes de falar sobre este sentimento de defesa que é o medo, gostaria de contar uma pequena história.

"Um homem caminhava por uma estrada há algum tempo. Já sentia a necessidade de uma parada para o descanso e para beber água. Andou um pouco mais e avistou um rio logo a sua frente. Aproximou-se e percebeu que um cão estava tentando saciar a sua sede. O animal se dirigia até a margem do riacho e recuava, demonstrando temer a própria imagem refletida nas águas. Isso ocorreu por algumas vezes. Até que a sede do animal se tornou insuportável e ele enfrentou seu medo. Ignorou sua imagem refletida e entrou no rio. Neste instante sua figura desapareceu nas águas do riacho. Ele havia vencido o medo, a si mesmo, e pode satisfazer sua sede."

Ao longo de nossas vidas, na trajetória para o crescimento interior, surgem ocasiões que se apresentam como a história acima. Dependendo do obstáculo a ser enfrentado, necessitamos de várias tentativas para vencermos o receio, principalmente quando surge a possibilidade de uma nova experiência. Seja no trabalho profissional ou voluntário, ou em qualquer outro tipo de relacionamento pessoal, para atingirmos nossos objetivos é de suma importância termos persistência e paciência, superarmos os medos que aparecem em nossas vidas.

Se você quiser dividir suas dificuldades interiores ligue (16) 3333-4111 ou (16) 3636-4111.

José Fernando Stigliano – Voluntário do CVV (16) 3202-0005 – Horário comercial

EXCLUSIVO

Ganhei licitação da Prefeitura de Jaboticabal no valor de R$ 39.500 mil, mas só fiquei com R$ 3.500 mil, relata empresário

O empresário Renan Duarte Grego, sócio-proprietário da Empresa Grego & Nascimento Jaboticabal Ltda. ME, de livre e espontânea vontade procurou o vereador Murilo Gaspardo (PV), que junto com o vereador Prof. Emerson (PSB) é um dos autores das denúncias publicadas no Jornal Fonte 96, 97 e 98, sobre o prefeito José Carlos Hori (PPS) ter direcionado licitações na modalidade Carta-Convite para beneficiar amigos empresários. Renan afirmou em gravação e documento assinado, que na Carta-Convite 005/09 (para serviço de sonorização no carnaval 2009), cujo valor total era R$ 39.500 mil, só ficou R$ 3.500 mil, o restante foi para alugar equipamentos de som, através d a Empresa de Carlinhos Santiago, a Jesus & Ramos, que Santiago insiste em dizer que pertence a sua mulher.

Boa grana

Renan afirma que a partir de 2006 passou a participar de licitações da Prefeitura Municipal de Jaboticabal em serviços de sonorização por sugestão de Carlinhos Santiago, que teria lhe dito que era "possível ganhar uma boa grana". A partir de então venceu algumas licitações para eventos carnavalescos e de final de ano. Segundo seu próprio relato, ele trabalha para Carlinhos Santiago há cerca de 10 anos. Seu sócio, Daniel Alfenas do Nascimento, também trabalha para Santiago, e a Empresa Grego & Nascimento Jaboticabal Ltda. ME, de propriedade dos dois, foi aberta para prestar serviços principalmente para Santiago.

O empresário garante que nunca teve envolvimento ou buscou favorecimentos políticos e que só quer trabalhar e ganhar seu dinheiro honestamente. E disse que a Empresa *Jesus & Ramos S/C Ltda. ME* pertence a Carlinhos Santiago.

Retrospectiva

A Empresa Grego & Nascimento ganhou 04 licitações entre os anos de 2007 e 2009, e faturou R$ 205 mil da Prefeitura Jaboticabalense. Considerando as informação de Renan, que disse ter ficado com apenas R$ 3.500 de uma licitação de R$ 39.500 (cerca de 9% do total), e que de um total de R$ 205 mil, ele e seu sócio ficaram com apenas R$ 18 mil, a pergunta que fica é para onde ou para quem foram os R$ 187 mil restantes? Teria sido só para locação de equipamentos de som?

Entenda o caso

Na edição 96, a matéria "Hori teria direcionado licitação na modalidade carta-convite para beneficiar amigos empresários, afirmam vereadores" relatou testemunho de vereadores a respeito do prefeito de Jaboticabal José Carlos Hori (PPS) ter dito para um grupo de nove vereadores e dois secretários municipais que direcionou licitações na modalidade de carta-convite para beneficiar amigos empresários como Estephan Hani e Reginaldo Coelho, das Empresas Phan Promoções Artísticas e Marketing Ltda., e Casa da Idéia Publicidade e Eventos Ltda. Outras empresas também foram beneficiadas, como a Módulo Engenharia (Vidotti & Benincasa Engenharia Ltda.), entre outras.

A matéria "Vereadores reafirmam que o prefeito de Jaboticabal disse ter beneficiado amigos empresários em licitação na modalidade carta-convite", publicada na edição 97, trouxe entrevista feita em 29/01 com os vereadores Murilo Gaspardo (PV) e Emerson Rodrigo Camargo (Prof. Emerson PSB), que reafirmaram tudo o que disseram e que havia sido publicado na Edição 96. Os parlamentares apresentaram documentos que comprovam indícios dos direcionamentos feitos pelo prefeito Jaboticabalense para contemplar empresas citadas na ocasião do encontro realizado na Prefeitura para devolução da sobra do dinheiro do Poder Legislativo. A matéria especifica os nomes de todas as Empresas que ganharam licitações e os números das cartas-convite referentes aos anos de 2005 a 2010.

A matéria "Ano Legislativo começa infernizando o prefeito de Jaboticabal com pedido de CEI", da edição 98, dava conta da primeira sessão ordinária do ano de 2010, realizada 18 de Março, e que contou com somente 07 pessoas, sendo 05 da imprensa. Na ocasião, o vereador Murilo Gaspardo (PV) acendeu o pavio de uma bomba, a requisição de uma CEI (Comissão Especial de Inquérito) para apurar possíveis irregularidades em licitações na modalidade carta-convite para contratação de Empresas especializadas em eventos e reformas de prédios públicos, no período compreendido entre janeiro de 2005 a dezembro de 2009.

CEI

Até o fechamento desta edição, o vereador Murilo Gaspardo (PV), autor do requerimento para formação da CEI, não havia informado qual o andamento da comissão, apesar da nossa insistência. Alguns vereadores consultados por nossa reportagem informaram que não foram procurados por Murilo para assinar o pedido de abertura da CEI. Pelo andar da carruagem, essa bomba não passou de um traque. Os comentários são de que Murilo teria voltado atrás por forças ocultas. Quais seriam?

Prefeito de Jaboticabal é notificado pela justiça por excessos de gastos com a Festa do Quitute de 2009

Sede da Casa da Idéia, uma das empresas responsáveis pela contratação de artistas, é uma salgaderia, informa advogado

Está na mira da justiça os gastos com contratações de artistas para a 27ª festa do quitute realizada em Jaboticabal, entre 13 a 19 de julho de 2009, durante as comemorações do aniversário do Município. As sedes das Empresas *Phan Promoções Artísticas e Marketing Ltda.* e *Casa da Idéia Publicidade e Eventos Ltda.*, contratadas pela Prefeitura para contratação dos artistas, não foram encontradas nos endereços que constam nos seus contratos sociais. O imóvel onde funcionaria a Phan está desocupado há tempos, e onde deveria funcionar a Casa da Idéia funciona uma salgaderia.

Entenda o caso

A prefeitura gastou R$ 332 mil na contratação de artistas "famosos" para a Festa do Quitute de 2009, através da Empresa P*han Promoções Artísticas e Marketing Ltda*, que pertenceria a Estephan Hani, ex-assessor do prefeito José Carlos Hori /PPS. E através da *Casa da Idéia Publicidade e Eventos Ltda.*, de propriedade de Reginaldo Coelho, também um ex-assessor do prefeito, e atual repórter da rádio 101 FM, a prefeitura providenciou a contratação dos artistas chamados "pratas da casa" pela quantia de R$ 146 mil. Os gastos da ordem de R$ 478 mil levaram o vereador Prof. Emerson (PSB) a desconfiar que pudesse haver superfaturamento nas contratações da festa.

Constatação

Em um breve levantamento junto aos artistas "famosos", o vereador descobriu que para contratá-los o valor não passaria de R$ 115 mil, enquanto que para contratar os "pratas da casa" seria necessário somente R$ 60 mil. Diante das suspeitas, o vereador se dirigiu a Prefeitura objetivando a aquisição dos documentos, tais como contratos de licitação, certidões, entre outros, mas estes lhes foram negados, o que obrigou o parlamentar a constituir advogado ,Flávio Abimussi, para solucionar o impasse. Procurado por nossa reportagem, Abimussi disse:

"Logo após a Festa do Quitute do ano passado, fui procurado pelo vereador Professor Emerson, a quem presto serviços de advocacia, para, em um primeiro momento, garantir o acesso aos processos de dispensa de licitação para a contratação dos shows musicais que iriam ser realizados no evento. O que motivou o nobre edil a ingressar em juízo, primeiro com uma medida cautelar de exibição de documentos, foi a reiterada negativa do Poder Executivo em permitir que o vereador tivesse amplo acesso aos processos, uma vez que não lhe permitiram a extração de cópias, sob o argumento de estarem ainda pendentes de serem "consertados".

"Quando estive com o vereador na Procuradoria do Município de Jaboticabal, onde tivemos oportunidade de folhear os autos, constatei, de cara, duas grandes irregularidades nos procedimentos: a ausência de prévia pesquisa de preço e a inexistência de qualquer certidão negativa, no que diz respeito à contratada Casa da Idéia, a qual, segundo apurado mais tarde, via internet, possui algum tipo de restrição junto à receita federal, o que a tornaria impedida de contratar com o poder público. Tendo obtido êxito em conseguir as cópias do processo de dispensa de licitação, ingressamos com uma ação popular, a qual se encontra em trâmite perante a 1ª Vara Cível da Comarca de Jaboticabal, figurando como réus em referido processo o Senhor Prefeito do Município de Jaboticabal, referido ente público e as empresas Phan e Casa da Idéia".

"Com conhecimento da existência do processo acima mencionado, o cidadão Márcio Antonio Augelli também se habilitou no referido processo como autor, oportunidade em que me dirigi até o Fórum de Jaboticabal e pude constatar que fora realizada somente a citação do Senhor Prefeito e do Município de Jaboticabal, o mesmo não ocorrendo com as empresas Phan e Casa da Idéia, pelo motivo de não terem sido localizadas nos endereços constantes de seus contratos sociais, sendo que no endereço da primeira, a oficiala de justiça certificou que o imóvel encontra-se vazio, com sinais de estar desocupado ha tempos. A situação da Casa da Idéia é pior ainda, haja vista que a Senhora oficiala de justiça certificou-se que no local constante como sede de referida empresa funciona uma salgaderia. São fatos que geram, ao menos a meu ver, indícios de serem as referidas empresas apenas de "fachada".

Ao lado, a familia Lima, contratada para a festa do Quitute de 2009 (na foto maior, panorâmica da festa). Abaixo, o advogado Flávio Abimussi.

Ajude a combater a dengue em Jaboticabal: ocupe terrenos baldios e casas abandonadas!

Jaboticabal tem cerca de oito mil terrenos baldios, na sua grande maioria sem muros e calçadas, e o IPTU (Imposto Predial e Territorial Urbano) médio não passa de R$ 200 por ano. Segundo o departamento especializado da Prefeitura, não há como precisar casas e casarões abandonados, o número destes imóveis pode ser maior ou menor que os dos terrenos baldios. Se fizermos uma somatória simples, temos aproximadamente dezesseis mil imóveis desocupados, enquanto o déficit (falta) de moradias atinge cerca de cinco mil. Portanto, se todos nós, que pagamos aluguel, tomarmos a decisão correta de ocupar os terrenos baldios e construir nossos barracos e também ocupar as casas abandonadas, poderemos reduzir substancialmente os casos de dengue em Jaboticabal, através da limpeza objetiva que procederemos nesses locais, além de sairmos do suplício do aluguel. Não se trata de invasão, mas de ocupação, porque ninguém invade um espaço ocupado, e sim ocupa um espaço vazio.

Em geral, os proprietários de terrenos baldios e casas abandonadas são especuladores, possuem esses imóveis para ganhar dinheiro. Não precisam deles, tanto que não cuidam, transformando-os em depósitos de animais peçonhentos e morada do mosquito Aedes aegypti, transmissor da dengue. O Poder Público, omisso, não aplica a lei, como o IPTU progressivo e a obrigatoriedade de calçar e murar os terrenos.

Nós do Jornal Fonte já desistimos de obter os números de pessoas infectadas pelo mosquito da dengue através de fontes oficiais (governo municipal), já que essas informações não seriam verdadeiras. O comentário é que Jaboticabal tem cerca de 30% dos seus moradores infectados. É praticamente impossível encontrar alguém que não tenha um amigo, um vizinho ou parente padecendo desse mal. Camuflar o número real de infectados é uma das formas encontradas pelos governantes para negarem sua responsabilidade diante dessa situação, que se tornou insustentável.

No alto, cidadãos Jaboticabalenses tomam soro em área aberta no ambulatório estalado no velório. Acima, Dr Nereu realiza atendimento. Apesar da cooperação de médicos, o atendimento atual e insulficiente diante do grande número de casos de dengue registrados e sob suspeita: praticamente toda população tem um amigo ou parente com a doença.

Ambulatório

O ambulatório localizado no velório próximo ao Pronto Atendimento está atendendo inclusive aos finais de semana. Alguns médicos são voluntários, como no caso do Dr. Nereu, que atendeu cerca de 40 pessoas no período da manhã do dia 28, domingo. O local não oferece instalações adequadas, e pacientes tomam soro em campo aberto correndo o risco de contaminação.

Exames suspensos

A Secretaria Municipal de Saúde de Jaboticabal informou que a partir desta semana estão suspensos os exames para diagnóstico sorológico da dengue. Os exames de comprovação serão realizados apenas em casos suspeitos de Dengue Hemorrágica e óbitos suspeitos.

A coordenadora da Vigilância Epidemiológica, Maura Guedes Barreto, informa que a suspensão dos exames não influencia o trabalho realizado no Ambulatório da Dengue. "Os exames que foram suspensos são realizados pelo Instituto Adolfo Lutz de Ribeirão Preto. Entretanto, os profissionais que atuam no Ambulatório em Jaboticabal têm total condição de diagnosticar a doença pelo critério clínico e epidemiológico. A população pode ficar tranqüila em relação ao serviço que hoje é disponibilizado na Rede Pública", afirma Maura.

Risco

Segundo médicos contatados pelo Jornal Fonte, não efetuar exames é um risco muito grande. "Posso examinar um paciente, e detectar um quadro febril, ministrar uma aspirina, mas se for dengue, isso pode ocasionar um quadro hemorrágico. Não estou dizendo que vai acontecer, mas poderá. Somos passiveis de erros" disse um experiente médico.

Existe no mercado kits para teste rápido de dengue, cujo resultado fica pronto em 10 minutos, custam em média R$ 350 e permitem examinar cerca de 25 pessoas.

Mídia

O governo municipal não fez o seu dever de casa, não fiscalizou e não limpou logradouros públicos. Acreditou na sorte e o "tiro saiu pela culatra". Quando resolveu alertar a população para o perigo, jogou a quase totalidade das suas fichas publicitárias na rádio 101 FM, especialmente no programa "jornalístico aquarela em notícia", mais conhecido como "revista eletrônica" da Prefeitura Jaboticabalense. Pelo resultado pífio, chegamos à conclusão que a audiência dessa rádio não é nem a metade do que acredita os marqueteiros da Prefeitura. Informações não oficiais (impossível obtê-las oficialmente) dão conta que a 101 FM recebe mensalmente da Câmara Municipal cerca de R$ 4 mil para transmitir de segunda a sexta-feira, com duração de 10 minutos, o programa "vereador em ação". Extra-oficialmente, comentasse que a prefeitura paga o triplo do valor pago pela Câmara. O vereador Murilo Gaspardo (PV) disse que encaminhou requerimento solicitando todas as despesas da prefeitura com publicidade.

O desespero

Com relação à propaganda de mau gosto que "mandava" a população tirar a "piii" da cadeira (bunda da cadeira), divulgada em matéria da edição 98 do Fonte ("Rádio 101 "agride" quem não pode se defender"), parece que os poderosos da mídia paga vestiram a carapuça e reconheceram que estavam ofendendo o povo. A nova investida desastrada é contra os Joões Ninguém, só lembrando que muitos Joões, apesar de ninguém, combatem as mazelas cometidas por aqueles que estão no Poder e que são "acobertados" por quem se alto define como dono da verdade.

Porque usar repelente

Ioshiko Nobukuni

Com tanta chuva, está sendo impossível controlar poças d'água e criadouros. Produzo um eficiente repelente de mosquitos. Venho fazendo um trabalho de formiguinha e está dando certo. O repelente caseiro (vide receita na tabela mais abaixo), é feito com ingredientes de fácil disponibilidade, pode ser preparado em casa e tem aroma agradável.

Tenho notado que as pessoas não se protegem, reclamam que as crianças estão cheios de picadas. Já distribuí 500 frascos e continuo na empreeitada, todos estão aderindo.

Mas sou sozinha, trabalho com recursos próprios, e devido ao grande número de casos de dengue não consigo atender a demanda. Gostaria que a SUCEN sugerisse aos municípios distribuir este repelente (durante os surtos) nos bairros carentes com focos da dengue, ensinando o povo a prepará-lo e orientando seu uso, que pode ser feito diariamente, como se usa o sabonete ou a pasta de dente.

O repelente protege as pessoas ao mesmo tempo que impede que o Aedes mature seus ovos, atrapalhando sua proliferação. Não acham que qualquer ação que venha a somar nesta luta seria bem vinda?

O repelente evita que o mosquito sugue o sangue, e assim ele não consegue maturar os ovos, diminuindo a proliferação. A comunidade toda tem de usar, como num mutirão. Não forneça sangue para o Aedes Aegypti!

Ioshiko Nobukuni - Sobrevivente da dengue hemorrág

REPELENTE DOS PESCADORES

- 1/2 litro de álcool
- 1 pacote de cravo da Índia (10 gm)
- 1 vidro de óleo de nenê ou corporal (100ml)

Deixe o cravo curtindo no álcool uns 4 dias, agitando, pela manhã e de tarde.

Depois coloque o óleo corporal (pode ser de amêndoas, camomila, erva-doce, Aloe vera).

Passe só uma gota nos braços e pernas e o mosquito foge do cômodo. O cravo espanta formigas da cozinha e dos eletrônicos, e espanta as pulgas dos animais.

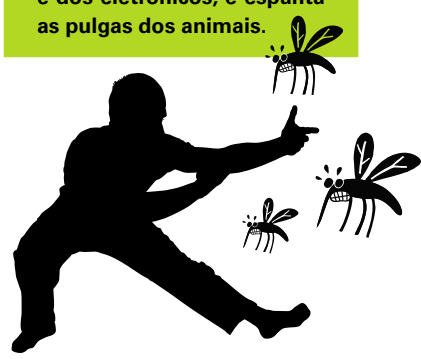

Taiaçu começa as obras no Centro de Lazer

O sonho de muitos Atletas que freqüentam o Centro de Lazer (piscinas, quadra poli esportiva), está sendo realizado com a construção de um vestiário e melhorias na quadra (piso e iluminação).

As obras foram iniciadas e custarão R$ 132 mil, sendo R$ 120 mil do Governo do Estado, através da Secretaria de Esporte Lazer e Turismo, e R$ 12 mil da Prefeitura.

Essa é mais uma conquista da do prefeito Antonio Rodrigues Caldeira (PTB), da Câmara Municipal, e do deputado estadual Campos Machado (PTB).

Segundo o assessor da Prefeitura de Taiaçu Francisco Sergio Clapis (Kiko), novos recursos virão para o Município, pela intervenção do deputado, principalmente na área de esportes.

Já foram iniciadas as obras para o centro de lazer de Taiaçu

Recapeamento asfáltico

Foram 21 mil metros quadrados de recapeamento asfáltico, com recursos do governo federal (R$ 200 mil), do Governo estadual (R$ 160 mil) e dos cofres do Município (R$ 20 mil), neste mês de março.

É importante ressaltar a luta do prefeito Antonio Rodrigues Caldeira (PTB), do seu assessor Kiko e dos vereadores Sonia Campos, Dadinho, Rubens de Paula, Joaquinzinho e João Pinto, que acompanharam o prefeito em audiências com parlamentares e outras lideranças políticas das esferas federal e estadual.

Casas populares

Uma área de pouco mais de um alqueire (24.346 metros quadrados), está sendo desapropriada pela Prefeitura de Taiaçu para construção de 60 casas. Compromissos já foram assumidos entre o prefeito Antonio Rodrigues Caldeira (PTB), e a Secretaria da Habitação. "Não é muito, mas é um começo, e a construção dessas casas reduzirá sensivelmente o déficit habitacional e proporcionará melhorias na moradia de 60 famílias taiaçuenses", disse Caldeira.

Dengue

A Prefeitura de Taiaçu promoveu num período de quinze dias, dois arrastões em residências, empresas e o comercio em geral para recolher objetos descartáveis pela população. Embora o volume recolhido tenha sido considerável, os taiaçuenses têm colaborado, e o número de casos de Dengue é baixo no Município.

Os Funcionários da Prefeitura (Fiscalização e Saúde) estão unidos cada vez mais para combater o mosquito Aedes aegypti. É Taiaçu dando seu bom exemplo!

Taiúva: após polêmica o bom senso prevaleceu!

Dois Projetos de Lei de Autoria do Vereador Francisco Sergio Clapis (Kiko - PTB) causaram longos debates no plenário da Câmara Municipal. Os Projetos, relacionados diretamente aos Servidores Públicos Municipal, tramitavam desde o final de 2009. Finalmente, na sessão ordinária realizada em 22 de Fevereiro, o bom senso prevaleceu e ambos foram aprovados.

Aumento da Licença Maternidade

Um dos projetos trata do aumento da Licença maternidade para as Servidoras do Executivo e do Legislativo taiuvenses (de 120 dias para 180 dias). Kiko sempre defendeu a aprovação do projeto baseado em estudos da Sociedade Pediátrica, que comprovam que os seis primeiros meses de amamentação são primordiais para a vida dos bebês. O Projeto havia sido vetado pelo Executivo, porém, após longo debate o vereador e mais cinco companheiros demonstraram compromisso com a população e derrubaram o veto do prefeito.Taiúva sai na frente em respeito à vida. A votação foi 6 a 3. Nossa reportagem não teve acesso aos vereadores que votaram contra para divulgar seus nomes.

Indenização por Assédio Moral

O veto para o projeto que revê o pagamento de indenização por Assédio Moral foi derrubado por 5 a 3. "O bom senso prevaleceu", comemorou Kiko. "Por simples capricho do superior hierárquico, que chega por voto ou nomeação de confiança, o funcionário, quem tanto trabalhou, é destratado e humilhado. Na ação trabalhista indenizatória, o dinheiro público dos impostos é que paga os danos. O cidadão ou o Vereador devia entrar na justiça através do Ministério Público pedindo o regresso daquele agente político que praticou, lesou moralmente o servidor, ou lesou na verdade o erário. Quem comete crime de Danos Morais deve pagar do próprio bolso e não a Prefeitura garantir a indenização do funcionários perseguido via dinheiro dos impostos", argumentou Kiko, que disse ainda que espera em breve votar leis idênticas para a iniciativa privada, pois essa visa atender os trabalhadores do setor público.

O Presidente da Câmara municipal publicará as Leis. Não foram mencionados os Vereadores favoráveis e contrários, em virtude do voto ser secreto (cédulas), mas populares que assistiram à sessão notaram a postura de cada um deles.

Guardas

Kiko disse que espera não passar de simples comentários que o prefeito taiuvense Leandro Baptista retirará os guardas das portas das Escolas. Esses trabalhadores zelam pelo patrimônio público, e a presença deles nas portas dos estabelecimentos de ensino gera segurança para os estudantes e seus familiares.

Parabéns

Projeto de Lei de autoria da Vereadora Rita Brandão, que denomina futuras vias públicas com nome de dois grandes cidadãos falecidos, Dr. Alfredo Batista e Sr. Yone Batista, foi parabenizado por kiko. O vereador também reconheceu a indicação do vereador Mauro Bersi, que pede para colocar mão de direção em ruas do Conjunto Jardim Paraíso (CDHU), onde o movimento de veículos é grande e as ruas apertadas. E lamentou a perda de um grande homem público, cristão fervoroso e renomado médico do Município de Monte Alto, o Dr. José Rodrigues.

Crateras em Monte Alto

Ronaldo Maguetas

Na 41ª sessão ordinária realizada dia 01 de Março, o vereador Valdecir Pedro Sanches, após ser procurado por vários munícipes que residem em ruas sem asfalto, apresentou ao plenário do Poder Legislativo a Indicação nº 55/2010, onde solicita à Prefeita Municipal para, junto ao Departamento, fazer a manutenção periódica nas ruas que não estão asfaltadas.

O autor da propositura justificou que, devido à falta de asfalto e as constantes chuvas dos últimos meses, juntamente com a ausência de manutenção periódica, há grande dificuldade de locomoção dos munícipes. "Alguns, inclusive, não têm como entrar ou sair de suas residências com carros ou motos", ressalta.

Valdecir pedro Sanches, vereador de Monte Alto, mostra uma dentre as muitas "crateras" que tomam conta das ruas sem pavimentação.

De acordo com o parlamentar, o risco de acidentes também é grande, não só envolvendo os condutores de veículos, mas também crianças e pedestres que circulam pelas ruas sem asfalto. "A manutenção periódica, além de facilitar a vida dos moradores, enquanto aguardam o merecido asfalto, reduz o custo para a administração municipal", disse.

Durante a sessão, o Vereador Sanches apresentou ao Vereador-Presidente, José Claudio Inforçatti (Bicudo), e aos demais parlamentares, fotos de ruas com pontos críticos, como a Rua João Ulian, no bairro Novo Bela Vista, no trecho que está sem asfalto. Naquele local, existe uma cratera com quase dois metros de profundidade.

Poste da CPFL desaba sobre casa em Taiaçu

Um Poste de Madeira da CPFL (Companhia Paulista de Força e Luz), instalado em frente à residência da Rua Santa Cruz - Jardim Bela Vista, por pouco não causou um sério acidente. O "pé" do poste estava apodrecido, não suportou o peso da fiação elétrica e tombou, ficou a 10 centímetros do telhado da casa, e só não o atingiu porque foi sustentado pelo muro, caso contrário, poderia ter causado uma verdadeira catástrofe.

A Prefeitura de Taiaçu encaminhou oficio para a CPFL, solicitando providências imediatas para evitar que outros fatos dessa natureza aconteçam. Se necessário, inclusive, irá providenciar a substituição desses postes de madeira.

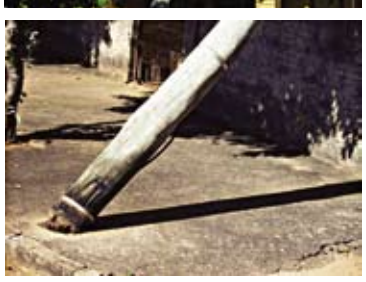

Nas fotos ao lado, flagrante do poste que desabou sobre residência, e que devido ao muro não causou acidente de proporções maiores.

Maioria dos vereadores não quer casas para o povo

O Município de Vista Alegre do alto, situado na região norte do Estado de São Paulo, a 378 km da Capital, com população estimada de 6.874 habitantes, possui nove vereadores que não está exercendo o seu papel de legislar em prol daqueles que os elegeram.

Na sessão ordinária ocorrida na Câmara Municipal na noite de 19 de fevereiro de 2010, os vereadores Edson Antonio Junta (PTB), Roberto César de Oliveira Sousa (PPS), Joaquim Rodrigues de Figueiredo (DEM) e Inácio Marques de Lima (PPS) apresentaram requerimento 005/10, em regime de urgência especial, para depois de ouvido ser encaminhado via ofício assinado por todos os parlamentares para o Deputado Estadual Campos Machado (PTB), solicitando a intervenção legal deste junto ao CDHU (Companhia de Desenvolvimento Habitacional e Urbano do Estado de São Paulo), objetivando a construção de 150 casas pelo Pleito Habitacional *A Casa é Sua.*

Edinho Junta, Roberto, Joaquim e Inácio justificaram que o pedido tinha a finalidade de solucionar a falta de habitação do Município de Vista Alegre do Alto, e que estavam atendendo uma reivindicação antiga da população, já que Vista Alegre sequer possui residências para locação, e quando estas aparecem o preço é exorbitante.

Votaram contra o povo

Na contramão do desenvolvimento e dos interesses primordiais da sua comunidade, os vereadores Arlindo Benedito Balsanelli (PDT), Geraldo Luchezi Filho (PP), José Ricardo Joanini (PT), José Roberto Russino (PT) e Wagner Aparecido dos Santos (PSB) votaram contra o requerimento, contra o povo, sob a alegação de que casas serão construídas em parceria entre a Prefeitura e a Caixa Econômica Federal, e que as casas da CDHU são muito pequenas. O fato é que a CEF exige da prefeitura toda infra-estrutura, como asfalto e guias, rede de esgoto, luz e rede de água, um custo em torno de R$ 800 mil, montante que certamente Vista Alegre não dispõe. A CDHU exige apenas a doação do terreno, e este já está incorporado no patrimônio vista-alegrense (foto).

Quanto à alegação de que as casas da CDHU são pequenas, não passa de desculpas para inviabilizar o projeto que pode oferecer condições dignas de moradia ao povo vista-alegrense (veja quadro na matéria).

A execução prévia da casa-modelo tem dois objetivos principais, segundo a CDHU. O primeiro deles é de que as especificações técnicas do imóvel sirvam de referência para as demais unidades em construção. Já o segundo é permitir que, por meio da casa-modelo, a população possa acompanhar a obra e visualizar como serão as demais moradias do empreendimento.

A perspectiva da CHDU é de que, em breve, todos os canteiros de obras de empreendimentos distribuídos pelo Estado de São Paulo tenham suas casas-modelo.

MORADIA CDHU

A moradia possui itens como aquecimento solar, piso cerâmico, pé-direito ampliado de 2,4 para 2,6 metros e o terceiro dormitório, que aumenta a área construída para até 64m².
O novo padrão de moradias da CDHU prevê o emprego de esquadrias de alumínio, estrutura de metal no telhado em substituição à madeira, abrigo para botijão de gás, cobertura na área de serviço, muros divisórios entre os imóveis e tratamento paisagístico das ruas, calçadas e espaços livres. A habitação também atende os parâmetros de acessibilidade do Desenho Universal.

Insistência

Mesmo com a reprovação do requerimento, Edinho Junta, Roberto, Joaquim e Inácio se reuniram em São Paulo, dia 03/03, com o diretor da secretaria de habitação para viabilizar a construção das casas. Ao que parece, só dependerá do prefeito municipal Antonio Apparecido Fiorani (PP) agendar uma reunião com o secretário de habitação Lair Krähenbühl e disponibilizar o terreno.

Prefeitura de Vista Alegre do Alto quer contratar mais sete cargos em comissão

O prefeito de Vista Alegre do Alto, Antonio Apparecido Fiorani (PP), encaminhou para a Câmara Municipal no dia 26 de fevereiro de 2010, projeto de lei numero 04 para contratação de mais 7 cargos em comissão assim distribuídos: 03 assessores administrativos, 01 coordenador de fiscalização de tributos, 01 diretor de esporte e lazer, 01 assessor de gabinete e 01 assessor jurídico. Essas contratações, no entanto, poderão não acontecer porque segundo os vereadores Edson Antonio Junta, Inácio Marques de Lima e Roberto César de Oliveira Sousa, que votaram contra as contratações, o presidente da Casa não pode votar nessa matéria, sob pena de inconstitucionalidade de acordo com a Lei Orgânica, artigo 41 (vide quadro)

Como, devido à lei, o presidente fica impedido de votar, o voto da presidência é nulo, o que deixa o resultado da votação em 4 contra e 3 favoráveis, impossibilitando a aprovação do projeto.

As leis complementares serão aprovadas pela maioria absoluta dos membros da Câmara, observados os demais termos da votação das leis ordinárias.
Art. 32. O Presidente da Câmara ou seu substituto só terá voto:
I - na eleição da Mesa;
II - quando houver empate em qualquer votação do Plenário; ou
III - quando a matéria exigir para sua aprovação o voto favorável de dois terços dos membros da Câmara.

Carta ao povo de Vista Alegre

Mauricio amado

"Meu nome é mesmo sugestivo...

Mas tenho questionado se estão me dando razões para ser alegre. Sinceramente, ando um tanto triste. Alguns estão tentando me transformar numa cidade que não quero ser, dando-me uma "cara" que nada a tem a ver com o meu jeito "simples de ser".

O que tenho de mais belo é minha localização geográfica, a solidariedade de minha gente humilde e trabalhadora, a mistura alegre de nordestinos, as atraentes curvas de minhas meninas bem vestidas, ao registro de um dos menores índices de violência do Brasil... Ouso dizer até que certos bancos de madeira e vasos ornamentais passam despercebidos... Afinal, em tantos anos de minha história eles nunca nos fizeram falta!

Tenho ruas largas por onde passam gente, automóveis e animais com absoluta liberdade. Mas ficaria mais satisfeita se as muitas "pedrinhas brancas", ao invés de inúteis em canteiros, fossem trocadas por pavimento de "primeira" em bairros classificados como de "segunda"!!!

Ah, se essa rua, se essa rua fosse minha. Eu mandava, eu mandava asfaltar, só pro meu, só pro meu povo passar!!!

Dispenso refletores em ruas nobres ou em ruas ainda cheias de mato. Quero sim, luzes iluminando a mente de certos administradores meus que insistem em pensar que são donos de mim e que têm o direito de fazer o que bem entendem, sem prestar contas.

Também não entendo pra que os muros e as cercas... Sempre tive fama de cidade acolhedora, hospitaleira. E se desejam, de fato, me deixar mais bonita e alegre, aqui vai uma sugestão: tratem melhor meus filhos alagoanos, baianos, sergipanos, que para cá vieram e contribuem para o meu progresso.

Quero, também, que plantem mais árvores, ao invés de arrancarem as que tenho. E que certos homens públicos aproveitem para arrancar de vez a vaidade e a arrogância que têm no peito, para plantarem sementes de verdade em terrenos que só lhes trouxeram lucro em tempo de eleição, mas nenhuma credibilidade junto ao "povo meu". Tanto prometido, mas nada foi cumprido!

Quero minha escola com uma educação voltada para o futuro, e não presa, infestada e contaminada por vírus do passado. Aliás, o que eu gostaria mesmo é que o prédio onde funciona a atual prefeitura voltasse a ser "escola", como outrora...

Quero minhas crianças, sorridentes, escancarando dentes saudáveis ao sol, com direito a caderno e pão, lazer e dentista cirurgião, tenham elas nascido aqui ou vindas de outros estados; porque, afinal, amo a todas igualmente...

Exijo que os meus representantes idealizem e formalizem projetos que, de fato, venham a contribuir para a melhoria da qualidade de vida do meu povo! E que esses projetos sejam divulgados a minha população e que, paço e câmara, estejam sempre de portas abertas para reivindicações e sugestões.

Mais do que um "bando de ociosos", de nepotismo e do "excesso de estagiários remunerados", quero atendimento médico de primeira, porque mãe que chora dor de filho quer médico de plantão e sala de cirurgia funcionando, não servindo de depósito!

Por fim, ordeno que o meu auto-falante, bem mais que mortes de filhos meus, anuncie que a política exercida aqui, a partir de já, deve ser limpa, honesta, justa, e não enganosa, elitista, feita por estes atuais políticos que descumprem leis, iludem, favorecem seus aliados, só prometem e nada cumprem, mentem...

Filhos meus! Deixem de ser parvos e comecem a fazer a necessária OPOSIÇÃO a tudo de mal que andam fazendo a mim pra que eu possa definitivamente fazer jus ao nome que tenho."

Aniversariante

O vereador monte-altense Antonio José Inforçatti (Zezé Inforçatti), comemorou mais um ano de vida dia 26 de fevereiro último. Zezé reuniu seus pares, funcionários da Câmara, amigos e familiares, para degustar polenta com frango preparada pelo Marcussi e "Manelão". A sobremesa foi banana flambada com sorvete. Parabéns, saúde, paz e prosperidade.

JORNAL FONTE
Seja um anunciante
LIGUE
(16) 3202 7509