Jornal Fonte

Jaboticabal, 24 de Fevereiro de 2010 • Edição Quinzenal • Circulação Regional • Ano V • R$ 1,00

Jornalista responsável: João Teixeira de Lima - MTB 43.290 • **joaoteixeira_lima@terra.com.br** • **www.jfonte.com.br**

Nº 98

Ano Legislativo começa "infernizando" o prefeito de Jaboticabal com pedido de abertura de CEI pág.05

Jaboticabal: carnaval de quase R$ 600 mil e taxa de R$ 20 para combater a dengue pág.03

Não haverá farmácias abertas 24 horas nos finais de semana em Jaboticabal pág.06

A conivência pode ser pior do que a prática do ilícito pág.04

Jaboticabal tem comércio forte e atendimento fraco pág.02

Lei foi feita para não ser cumprida pág.05

VISTA ALEGRE / TAIÚVA / TAIAÇÚ

- **Moradores vista-alegrenses reclamam da invasão de ratazanas** pág.07
- **Prefeitura vista-alegrense não paga diária para motoristas** pág.07
- **Vereadores de Vista Alegre do Alto fazem indicações ao prefeito** pág.07
- **Carnaval em Taiaçú** pág.08
- **CPFL na mira do vereador Kiko** pág.07

Deputado Federal Dr. Nechar (PP) libera R$ 100.000 mil reais para a Casa da Criança convalescente de Guariba

Por intermédio dos vereadores Dr. Francisco, Dr. Pedro Carlos e Nilza de Paiva, entidade é contemplada com verba Federal. pág.06

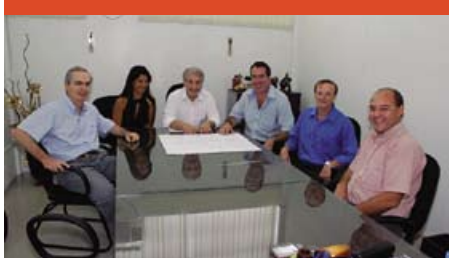

Rede Globo: como desaparecer com uma Olimpíada. pág.02

Parque Primeiro de Maio é a campeã do Carnaval 2010 pág.08

AINDA

- **Rádio 101 "agride" quem não pode se defender** pág.04
- **CVV - Decepção é igual a Desilusão** pág.05
- **42 anos de existência** pág.04
- **Reclamação de munícipes** pág.05
- **Clóvis - Os livros históricos e sua importância** pág.04

Está com dengue? Vá para o velório! pág.06

Números da dengue Jaboticabal 2010

Até segunda-feira, 22/02, **800** casos confirmados e **2.500** casos a confirmar, sendo que 90% desses casos, segundo a vigilância epidemiológica, são positivos. Portanto, até 22/02 existem **3.050** moradores com Dengue.

Rede Globo: como desaparecer com uma Olimpíada.

Ivan Habert Paciornik

A Rede Globo de TV, meses antes do início de uma Olimpíada ou Copa do Mundo, veicula chamadas durante sua programação na clara tentativa de criar um clima de expectativa, tanto no espectador como no anunciante. A intenção camuflada é ressaltar um certo privilégio, uma certa superioridade em controlar os direitos de exibição, procurando a todo custo fortalecer sua própria imagem. Mas essas são evidências interpretadas nas "entre-linhas". O discurso oficial da emissora é que ela divulga e exibe os jogos olímpicos porque trata-se da consagração máxima entre os povos, porque o esporte é um tipo de linguagem universal, capaz de mover o espírito do homem levando-o a superar seus próprios limites. Essa noção, efetivamente, condiz com o significado de uma Olimpíada, evento capaz de alavancar cidades e mudar o modo de uma sociedade compreender o mundo. Mas em 2010, a Rede Globo, deliberadamente, escancarou a fragilidade do seu discurso oficial, optando por não divulgar em seus telejornais nenhuma notícia ou imagem dos Jogos Olímpicos de Inverno de Vancouver, cuja abertura aconteceu no dia 12 de Fevereiro.

Olimpíadas de Inverno

Os Jogos Olímpicos de Inverno também acontecem de 04 em 04 anos. A edição de Vancouver, a vigésima primeira, conta com 5 500 atletas, que representam 80 países em 86 eventos de 15 modalidades distribuídas em sete esportes. O evento não é importante apenas dada a sua magnitude, mas também porque é considerado uma espécie de continuação das Olimpíadas regulares, ou seja, de grande importância para atletas, países e entidades do esporte mundial. Uma medalha de ouro nestes jogos é tão importante quanto o ouro dos Jogos Olimpicos "de verão". Acima de tudo, o ideal dos jogos de Vancouver é o mesmo: a consagração das nações e do homem que busca seus limites físicos e mentais. Diante disso, como pode a Rede Globo ignorar veemente esta Olimpíada. Como pode a "maior emissora da América Latina" fingir que algo desta proporção não está acontecendo.

Eventos como uma Olimpíada, dado seu potencial de gerar interesse e agregar audiência, costumam ser vendidos por quantias enormes de dinheiro. Mas é possível, sem adquirir os direitos de exibição, comprar trechos e imagens via agências de notícias internacionais. A prática é comum e utilizada a décadas. Por que então a negligência? Uma hipótese provável é que a Rede Globo não quer despertar interesse no assunto, pois a Rede Record está exibindo o evento com ampla cobertura.

Pagando o pato

Para sufocar a iniciativa da Record, a Globo optou por fingir que o evento não existe, inclusive porque sabe que o mesmo está vivo e bem, diga-se de passagem. Não poderia ser diferente. Uma Olimpíada traz sentimentos e esforços verdadeiros, é algo que envolve, mesmo para uma população Latina cuja imensa maioria ainda não viu neve de perto.

Como uma emissora que diz divulgar campeonatos e torneios mundiais porque reconhece o poder e a importância deles, seja como forma de entretenimento, seja porque quer ser reconhecida socialmente por divulgar demonstrações do empenho humano, pode de uma hora para a outra ignorar as Olimpíadas de Vancouver. A resposta é bastante simples: a Globo não personifica seu discurso oficial, nem nunca o fez. Se esta emissora alguma vez já disse - e eu posso recordar como se fosse ontem - que se importa com seus telespectadores, e que por isso melhora a cada dia, hoje ela prova exatamente o contrário.

Falha técnica?

A não exibição do evento pela maior emissora do Brasil não foi um acidente, a perda de uma disputa comercial. A Globo simplesmente decidiu que sua imensa audiência não merece conhecer e acompanhar os Jogos Olímpicos de Inverno, mostrando que não se preocupa com seus telespectadores. Quer apenas esmagar sua rival. No meio desta disputa estamos todos nós, hoje reféns da Record, uma emissora que não tem um décimo da estrutura "Global", mas que não correu o risco de negligenciar o evento que exibe desde sua abertura.

Quero crer que não se trata de uma briga entre concorrentes o motivo para a Globo evitar Vancouver. De qualquer maneira, não me parece que haja motivos suficientes para que um colosso das comunicações omita dos seus telespectadores tal Olimpíada.

A realidade está aí para ser transformada. Até lá, como já se disse outras vezes, um vilão continuará a invadir nossos lares e se chama Rede Globo de televisão.

Jaboticabal tem comércio forte e atendimento fraco

Não é novidade que a principal fonte geradora de empregos de Jaboticabal é o comércio (o de Jaboticabal é o principal pólo do setor na microrregião). Não é novidade também que não basta produtos de qualidade com preços competitivos se não está presente o bom atendimento em geral, além de outros ingredientes como: trânsito (orientação e não só punição), conservação das ruas (buracos, limpeza, barulho e tantos outros), e conhecimento e presteza dos vendedores (as).

Atendimento ruim

Recentemente minha mulher quis tomar um sorvete e a levei ao shopping Jaboticabal, local onde funciona a sorveteira Ice By Nice, que vende um dos melhores sorvetes do Brasil e possui uma excelente equipe de atendimento. Enquanto minha mulher tomava o sorvete, optei por beber um chope e fui até o balcão da Ize Choperia, que serve um bom produto. Com o copo de chope na mão, retornei a mesa onde minha mulher estava sentada. Depois de terminar o copo, resolvi repetir a dose, e levantei o braço sinalizando que pretendia realizar um novo pedido. Em poucos instantes um rapaz me perguntou se queria mais um chope. Respondi que sim, mas esperei por vários minutos sem ser atendido. Fui até o balcão e informei que estava esperando "a um tempão" sem ser atendido. Um cidadão que servia o chope, em tom de deboche, disse: pois não senhor, está saindo o seu chope senhor! Em seguida perguntou: Satisfeito senhor? Respondi "não senhor!" Paguei a conta e sai do shopping. É provável que o comportamento do "senhor" servidor de chope tenha ocorrido porque não pareço um burguês, ou porque, como diz o velho chavão, não "como mortadela e arroto caviar".

Dias atrás fui até a ótica Carol, situada na Rua Rui Barbosa, a procura de uma armação de óculos. Dentro da loja, cumprimentei as duas atendentes com um cordial bom dia! A resposta veio quase imperceptível. Uma das "gentis" moças, sem olhar para meu rosto, perguntou o que eu desejava? Perguntei se vendiam armação redonda. Sem nada falar, a moça se levantou da cadeira, abriu uma gaveta e após alguns segundos disse que não havia tal armação. Pedi para que olhasse nas outras gavetas. A moça, com cara de poucos amigos, retrucou: Não trabalhamos com esse produto.

Trânsito

Não são raras as vezes que assistimos pessoas serem autuadas no trânsito, em especial pelos chamados amarelinhos, quando na verdade deveriam ser orientadas. O advogado Flávio da Silveira Moraes, 82, estacionou o seu veículo numa vaga para idoso próxima à loja Colombo. Por esquecimento ou falta de orientação, o advogado não trocou o selo que vai colado no pára-brisas, o que acarretou em uma multa. No entanto, o Dr. Flávio obedeceu à lei e não se utilizou de uma "benesse" concedida pelo prefeito José Carlos Hori (PPS), que permite aos idosos e portadores de necessidades especiais estacionarem seus automóveis em qualquer vaga na área azul. O advogado errou mantendo o selo inválido, que pode ser substituído via requerimento no sistema prático da Prefeitura. Mas o amarelinho errou mais ainda, porque ao invés de puni-lo com multa deveria tê-lo orientado e o advertido para que não persistisse no erro.

Ponto de vista

As entidades do comércio e as autoridades constituídas, em comum acordo deveriam unir suas forças e garantir treinamentos específicos, o que provavelmente melhoraria essas deficiências.

Mais ao alto, centro comercial de Jabototicabal, a Rua Rui Barbosa. À esquerda, carro do Advogado Flávio da Silveira Moraes, 82 anos, que sem o selo adequado foi prontamente multado após estacionar o veículo em vaga reservada para idoso. A falta de orientação por parte do dep. de trânsito da prefeitura faz com que a população desconheça as etapas necessárias para se enquadrar na lei. Na foto da direita, parabrisas do veículo com selo para acesso as vagas e filipeta da multa aplicada.

Jornal Fonte
J.T. De Lima M.E • CNPJ 10.713.136/0001-00 • Inscrição Municipal 116.231
Jornalista Responsável: João Teixeira de Lima • MTB. 43290
Endereço: Rua Raposo Tavares, 230 • Recreio dos Bandeirantes,
Cep: 14883-418 Jaboticabal/SP • Tel (16) 3202 7509 • www.jfonte.com.br
joaoteixeira_lima@terra.com.br • jfonte@jfonte.com.br
Projeto Gráfico e diagramação: http://ivandg.carbonmade.com, ivanhpac@gmail.com
Impressão: Fullgraphics. *Tiragem:* 5.000 exemplares.
Os artigos e matérias assinadas não representam a opinião deste jornal.
As matérias assinadas são de inteira resposabilidade de seus autores.
Anuncie ou assine o Jornal Fonte! Ligue para (16) 3202 7509.

Jaboticabal: carnaval de quase R$ 600 mil e taxa de R$ 20 para combater a dengue

A realidade

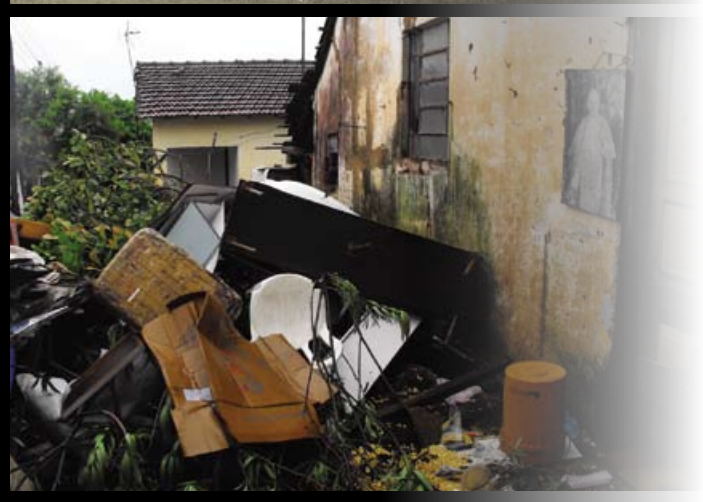

A secretaria da educação divulgou na quinta-feira, 18, o valor dos gastos com a festa de Momo em 2010, um total de R$ 586.724,80 mil. A Prefeitura, em parceria com as Secretarias Municipais e Autarquias, contratará através da EMURJA (Empresa Municipal de Urbanização de Jaboticabal), 27 novos auxiliares de campo para combater os focos do mosquito Aedes aegypti. Cada interessado em disputar uma vaga pagou R$ 20, cujas inscrições aconteceram nos dias 17 e 18. As provas teóricas e práticas serão realizadas nos dias 24 e 26 de fevereiro de 2010.

Festa popular

O carnaval é a festa popular brasileira mais famosa em todo o mundo. A origem mais provável do seu aparecimento no Brasil é o entrudo português, que aglutinava várias brincadeiras, muitas delas gerando violência. Porém, o mais comum eram as pessoas atirando água, farinha, ovos podres e fuligem umas nas outras.

Hoje em dia, o Carnaval não é tão popular assim. Nos grandes centros, é controlado pela elite. Apesar disso, em boa parte do interior do Brasil, o povão ainda participa, inclusive de desfiles de escolas de samba e blocos, em parte porque são patrocinados pelos cofres públicos, como é o caso de Jaboticabal, cujo carnaval vem se tornando referência na microrregião, especialmente na administração do prefeito José Carlos Hori (PPS), o que é positivo. Porém, a cada ano, surgem problemas de organização. No carnaval deste ano, os organizadores alardearam que a bateria da gaviões da fiel desfilaria na jabucaí as 22:00 horas de domingo, 14, o que trouxe para a avenida milhares de pessoas. Mas a "bateria", com 10 componentes, e que custou 7 mil reais, segundo Ciro, empresário da gaviões, só deu o ar da graça a 1 hora da manhã, sobre um trio-elétrico com som de péssima qualidade. Isso revoltou a "galera", que vaiou o prefeito. Exaltados, os presentes, segundo informações, jogaram garrafas plásticas e outros objetos na direção do camarote das autoridades.

Do lado esquerdo, problemas que não se vão com o fim do carnaval deste ano: filas e falta de médicos no P.A. buracos nas via públicas, terrenos e propriedades abandonadas e sem fiscalização e que aumentam a proliferação do mosquito da dengue

Do lado direito, a pujança e a megalomania de um carnaval que deixa visível a distância entre as classes abastadas e as menos favorecidas. Quem contrariu dengue, não só não pôde comparecer, mas continuou sem atendimento adequado.

O faz de conta

Rádio 101 "agride" quem não pode se defender

Chama a atenção a propaganda veiculada na rádio 101FM de Jaboticabal: "Ou a gente acaba com a dengue, ou a dengue acaba com a gente! Retire a "piiiii" (bunda) da cadeira e veja seu quintal, o quintal do seu vizinho, porque o mosquito dele é seu!" Ora, se nem as autoridades sanitárias, que têm a lei ao seu lado, podem entrar nas casas sem autorização dos moradores, como que um cidadão comum poderá fazê-lo? Essa agressividade gratuita e sem propósito é uma iniciativa da rádio 101 FM Aquarela. Mas a pergunta que fica é a seguinte: Por que essa rádio, que é a revista eletrônica da Prefeitura, não usa os mesmos termos para cobrar do governo municipal, que por desleixo deixou que chegassemos a essa situação? A população tem sua parcela de culpa, mas os maiores culpados são os administradores públicos que fizeram pouco no trabalho de prevenção e, principalmente, na fiscalização de residências, empresas, escolas, limpeza de paraças e margens de rios, além de não punir na forma da lei proprietários de terrenos baldios e imóveis abandonados.

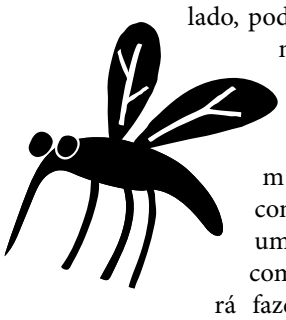

A conivência pode ser pior do que a prática do ilícito

Segundo o dicionário Aurélio, conivente significa cumplicidade, colaboração, conluio, maquinação. Ilícito significa: Não lícito, proibido pela lei, injurídico, ilegítimo, contrário à moral e/ou ao direito.

Partindo dessas premissas, protocolamos na Câmara Municipal de Jaboticabal, em 27/01/2010, carta solicitando informações (chegadas ao nosso conhecimento) sobre supostos superfaturamentos pelo Poder Legislativo nos anos de 2007 e 2008 com gastos na aquisição de material de limpeza em um supermercado de Jaboticabal. Objetivando esclarecimentos acerca do assunto, solicitamos ao atual presidente da Câmara, Dr. Mauro Henrique Cenço (PPS), documentos como Notas Fiscais e outros que comprovassem ou não essas supostas irregularidades.

No dia 1º de fevereiro, Mauro Cenço respondeu a carta, e indeferiu (negou) o pedido de informações, sob a seguinte alegação:

"Primeiro, porque no período anotado pelo requerente (Jornal Fonte), 2007 e 2008, o TCE já teria auditado todas às contas financeiras/administrativas desta Casa e, em momento algum, apontou alguma irregularidade quanto a tais fatos, sendo tais contas devidamente aprovadas após minuciosa análise e posterior publicação no respectivo Diário Oficial. Segundo, pelo fato de que não há motivação plausível que justifique a providência solicitada e isto, em razão de se objetivar apenas e tão somente a edição de matéria jornalística, não havendo assim, qualquer fato concreto relevante de interesse público".

Explicações

As explicações do atual presidente da Câmara Jaboticabalense não são convincentes, especialmente quando ele diz que todas as contas financeiras/administrativas já teriam sido auditadas pelo TCE (Tribunal de Contas do Estado de São Paulo), e que em momento algum apontou alguma irregularidade. A palavra *Teria* não indica que foi feita a auditoria, e portanto, o discurso não garante que não houve irregularidades ou que as contas foram devidamente aprovadas. Caso tenham sido, que as apresentem.

Mauro Cenço "desdenha" do pedido de informações quando diz que "se trata de um periódico informativo denominado "Jornal Fonte", que não há motivação plausível que justifique a providência solicitada, e tão somente matéria jornalística". Em outras palavras, ele quiz dizer que se trata de pedido de um jornaleco sem expressão, e o povo não precisa saber o que acontece com o próprio dinheiro. Outros "famosos" políticos como Edu Fenerich (PPS), Pepa Servidone (DEM) e Carlinhos Santiago (PT), também desdenharam deste periódico, e hoje vivem de gordas migalhas do prefeito José Carlos Hori (PPS), secretários e assessor respectivamente, mas as urnas os derrotaram.

Logo após tomar posse, em 1º de janeiro de 2009, para o comando do Palácio "Ângelo Berchieri", pelo biênio 2009/2010, Mauro Cenço prometeu com todas as letras que se fosse solicitado abriria para conhecimento público as finanças da Casa de Leis, só pediu um pequeno prazo para os devidos levantamentos.

É sabido que a empresa Expand, que presta assessoria para Prefeitura, para o SAAEJ (Serviço Autônomo de Água Esgoto de Jaboticabal) e para a Câmara, recebia da última cerca de R$ 6 mil por mês, e que esse valor, segundo consta, foi reduzido para cerca de R$ 3,5 mil. Trata-se de um pequeno exemplo de exageros cometidos com o dinheiro público.

Oito anos de escuridão

Durante oito longos anos convivemos com a escuridão, sem ter acesso aos gastos do Poder Legislativo comandado pelo então presidente Edu Fenerich. A ascensão de Mauro Cenço à presidência causou alento, especialmente porque significava que Fenerich não havia sido reeleito. Um ano já se passou e "nada x nada" veio ao conhecimento da população. No tópico transparência, tudo continua como "Dantes no Quartel de Abrantes". Não será surpresa alguma se no transcorrer deste ano a Lei Orgânica mudar novamente, e a exemplo do seu antecessor, Mauro Cenço tornar-se presidente vitalício, dado o receio de um novo presidente ser eleito e trazer tudo isso a tona, o que é improvável, porque se comenta que o próximo presidente será Wilsinho Locutor (DEM). Mas nada é impossível.

Não podemos nos esquecer que Mauro Cenço devolveu em apenas um ano R$ 1,057 milhão da sobra do orçamento da Câmara para Prefeitura. Qual foi a mágica?

Presidente da Câmara de Jaboticabal, Mauro Cenço, ainda não forneceu informações à população sobre gastos excessivos com produtos de limpeza e outros da administração anterior.

Os livros históricos e sua importância

Clóvis Roberto Capalbo

Muitas pessoas não dão a devida atenção aos livros da história de Jaboticabal, que resgatam fatos e ajudam a comparar as gerações sociais e políticas da cidade. A prioridade destes livros é lembrar, no curso do tempo, os edificadores da cidade, a maioria esquecidos e relegados, mas que direta ou indiretamente ajudaram o nosso desenvolvimento e plantaram a semente do pioneirismo que já ostentamos.

Quando contatamos pessoas que daqui partiram, alguns sentem a falta da lembrança, o reconhecimento e imediatamente agradecem os pedidos por material, especialmente fotográfias, visto que a história escrita já está publicada em alguns livros. O trabalho feito até agora com fotografias ilustrando os textos, transforma o livro nessa ferramenta histórica. Algumas cidades já vêm nos copiando e enaltecendo o trabalho de resgate. Faz poucos dias, recebi a visita de um Prefeito da cidade de Caçapava acompanhado de uma comissão de estudos históricos, e ambos ficaram empolgados com os livros já lançados. Queriam saber qual era o meio mais prático para a elaboração e obtenção de fotos, pois já tinham material escrito.

Quando começamos a lançar os livros, muitos não deram atenção para eles, mas hoje buscam a qualquer preço os já editados (porém esgotados), especialmente os que pretendem pesquisa didática escolar e aqueles movidos pela curiosidade do conhecimento pessoal, despertada pela familia muitas vezes.

O próximo volume, de número 6, já está quase terminando. Com esse esperamos encerrar nossa contribuição para a cidade, e deixar registrado a evolução de Jaboticabal. Esta nova edição estende a pesquisa até o ano 2008, e retrata não só as pessoas e famílias, mas dados e obras que marcaram as administrações do nosso Executivo.

Durante o desenvolvimento do novo livro, surpreendeu a quantidade de fotos recebidas por pessoas que jamais haviam demonstrado interesse, especialmente os residentes em outras localidades, ainda que todos os 05 livros já lançados estejam esgotados. Muitos nos rogam reeditar, e esse problema deve merecer atenção do nosso Executivo, que ultimamente tem se interessado pela nossa história.

Acredito que pela experiência, e buscando aprimorar e corrigir eventuais falhas, esse livro vai ser dos mais atrativos. Foram anexadas fotografias maravilhosas e históricas, além de 15 artigos de amigos e colaboradores, feitos com amor e dedicação, especialmente por pessoas de nosso meio social, político e do meio empresarial.

Como faremos um número limitado, muitos já nos procuraram solicitando reservar uma unidade, mas deixo bem claro que dou por encerrada a minha contribuição, esperando que alguém assuma o compromisso de continuar as pesquisas num futuro próximo, publicando-as na forma de obras históricas, pois não somos eternos.

Que assim seja...

42 anos de existência

O SCPC (Serviço Central de Proteção ao Crédito de Jaboticabal), órgão do CDL (Clube de diretores Lojistas), comemorou 42 anos de existência dia 12 de fevereiro de 2010. Esse departamento foi fundado em 1968 por Nilo de Stéfani, atual presidente de honra do CDL. O SCPC é considerado um termômetro do índice de vendas do comércio de Jaboticabal, servindo para análise do movimento sócio-econômico da nossa cidade. Está ligado ao SCPC (on-line) de São Paulo. É integrado a RENIC (Rede Nacional de informações comerciais), prestando informações precisas em todos os níveis, com os Micro-terminais, Central de Atendimento 24 horas, e também com o site para os tipos de consultas. O usuário tem acesso direto, maior agilidade, confiabilidade e independência nas informações. Toda diretoria está empenhada cada vez mais para inovar e melhorar os serviços prestados para melhor atender seus associados e a população em geral.

Serviço Central de Proteção ao Crédito SCPC

JORNAL FONTE, AS NOTÍCIAS
QUE VOCÊ SÓ LÊ AQUI
ASSINE POR APENAS R$ 40,00 POR ANO

ANUNCIE!
LIGUE
(16) 3202 7509

Ano Legislativo começa "infernizando" o prefeito de Jaboticabal com pedido de abertura de CEI

Na primeira sessão ordinária do ano de 2010, realizada na Câmara Municipal na quinta-feira, 18, que contou com 7 pessoas presentes (sendo 5 da imprensa), o vereador Murilo Gaspardo (PV) acendeu o pavio de uma bomba, que se não for apagado pelos vereadores comprometidos com as migalhas vindas do paço municipal, causará uma explosão que deverá abrir uma grande cratera na administração do prefeito José Carlos Hori (PPS). O artefato é uma CEI (Comissão Especial de Inquérito), requerida por Murilo, para apurar possíveis irregularidades em licitações na modalidade de carta-convite para contratação de Empresas especializadas em realização de eventos e reformas de prédios públicos, no período compreendido entre janeiro de 2005 e dezembro de 2009, baseado em declarações feitas pelo prefeito em 29 de dezembro de 2009, vindas a público pelo Jornal Fonte (edições 96 e 97), conforme denúncias de Murilo e seu colega Prof. Emerson (PSB).

Requerimento

Em um trecho do requerimento para abertura da CEI, Murilo "puxa as orelhas" dos seus pares afirmando: "Se, ao tomarmos contato com possíveis irregularidades praticadas por agentes do Poder Executivo nada fizermos, estaremos cometendo uma ilegalidade, e deixando de cumprir a missão que nos foi confiada pela população jaboticabalense. Mais grave ainda seria nossa omissão, se os agentes políticos que ferirem os preceitos constitucionais e legais o fizerem sem ao menos se preocupar em esconder isto dos responsáveis pela fiscalização, pois, então, a própria autoridade desta Casa de Leis estará comprometida".

Presenças

Em outro trecho do requerimento, declara o parlamentar: "No dia 29 de dezembro de 2009, ocorreu uma reunião na sala de reuniões da Prefeitura Municipal de Jaboticabal, com o objetivo de discutir o destino dos recursos orçamentários economizados pela Câmara Municipal, e que seriam repassados para a Prefeitura. Estiveram presentes nessa reunião as seguintes pessoas:

- Prefeito municipal José Carlos Hori
- Secretário municipal de governo (na época) Waldemir Lutti
- Secretário de planejamento (na época) Dé Berchielli
- Os vereadores Carmo Jorge Marques Reino, Émerson Rodrigo Camargo, Gilberto de Faria, João Bassi, José Augusto Fagundes Gouvêa, Mauro Henrique Cenço, Murilo Gaspardo, Nereu Rodolfo Krieger da Costa e Wilson Aparecido dos Santos (o vereador Aloísio Tito Rosa não pôde comparecer, justificando sua ausência).

Os demais fatos elencados no requerimento já são de conhecimento público através das matérias publicadas neste Fonte. Durante e depois da fala de Murilo nenhum vereador se manifestou, contra ou a favor, da abertura da CEI, nem mesmo o líder do governo João Bassi e Mauro Cenço, que são do partido do prefeito.

Vereador Murilo gaspardo (PV)

Haviam poucos presentes na primeira sessão ordinária do ano de 2010. Mesmo assim, o vereador Murilo Gaspardo (PV) acendeu o pavio conclamando a abertura da CEI para apurar irregularidades em licitações na modalidade carta-convite.

CEI

Para que seja aprovada, são necessárias quatro assinaturas. Aguardemos os próximos dias para sabermos se será aprovada ou rejeitada. Na próxima edição deste periódico diremos os nomes dos vereadores que mantiveram o pavio da "bomba" aceso, ou se jogaram água.

Outros fatos

É praxe a presença dos chefes dos executivos comparecerem nas primeiras sessões legislativas levando suas mensagens de apoio aos trabalhos dos legisladores e exaltarem seus feitos. Desta vez Hori não compareceu. Mandou seu secretário de governo, Dé Berchielli, ler sua mensagem. Fazendo uso da Tribuna o vereador Murilo Gaspardo (PV) parabenizou o governo, mas disse que este se esqueceu de dizer que Jaboticabal é vice-campeão em Dengue. O vereador Dr. Nereu (PMDB), se referindo ao carnaval, disse: Se aquilo que apresentaram na Jabucaí é a bateria da fiel, nossa banda Centopéia doravante será chamada de Jibóia.

Lei foi feita para não ser "cumprida"

Não é incomum andarmos pelas ruas da cidade e encontrarmos caçambas coletoras de entulho sem sinalização e em locais e inadequados. Na tentativa de coibir acidentes, que já ocorreram e com gravidade, o vereador jaboticabalense Dr. Nereu (PMDB) criou a Lei nº 3.997, aprovada na sessão da Câmara de 21 de dezembro de 2009, sancionada e promulgada pelo prefeito José Carlos Hori (PPS), em 06 de janeiro de 2010, que altera dispositivos da Lei nº 3.442 (de 21 de setembro de 2005) que versa sobre adequação do uso de caçambas coletoras de entulho. Apesar do rigor dessa lei, a desobediência da maioria dos empresários do ramo é notável . Aliás, em Jaboticabal as leis são feitas para não serem cumpridas vide lei do silêncio, papéis de propaganda colocados em pára-brisas de automóveis e jogados na rua (provocando entupimento das poucas bocas de lobo existentes) e tantas outras.

A lei nº 3.997 entrou em vigor na data da publicação, e não se tem conhecimento de qualquer punição. Não existe fiscalização?

Lei nº 3.997. Autoria Vereador Nereu

Artigo 1º - Ficam todas as empresas responsáveis pela coleta de entulhos do Município de Jaboticabal, obrigadas a sinalizarem as caçambas coletoras a utilizarem proteção sobre as mesmas durante o transporte nas vias públicas de Jaboticabal, sendo que a proteção deverá ser feita de lona cobrindo toda a área exposta da caçamba impedindo a queda de detritos

Artigo 2º - As sinalizações deverão ser feitas nas laterais superiores e inferiores das faces da caçamba com fitas reflexivas de no mínimo 10 (dez) centímetros de largura

Artigo 3º - Os infratores dessa lei ficarão sujeitos às seguintes penalidades, respectivamente: I – Na primeira infração: advertência – II – Na segunda: Multa de ½ (meio) salário mínimo nacional – III – Na terceira: multa de 01 (um) salário mínimo nacional – IV – Na quarta: multa de 02 (dois) salários mínimo nacional e suspensão das atividades por 30 dias – V – Na quinta infração: cassação do alvará de funcionamento da empresa

Artigo 4º - O Poder Executivo regulamentará esta lei por Decreto no que couber, no prazo de 60 (sessenta) dias".

Ao lado, Dr. Nereu. Acima, caçambas coletoras, que deverão ter mais um inimigo na Lei nº 3.997, caso, ao contrário de muitas, ela seja aplicada com rigor.

Reclamação de munícipes

Moradores das ruas e avenidas José da Costa, Paulino Braga e Vicente Quirino, no bairro Aparecida, Jaboticabal, reclamam do mar de água, por falta de canalização, em que se trasformam essas vias quando chove forte. Na maioria das vezes a água invade as casas, o que causam prejuízos, além de trazer sujeiras e animais peçonhentos.

O presidente da EMURJA Vitório De Simone informou que projetos estão sendo desenvolvidos para canalização das águas pluviais.

CVV
Decepção = Desilusão

José Fernando Stigliano – Voluntário

Na vida cotidiana surgem fatos que desenvolvem nosso sentimento de DECEPÇÃO: Ato de enganar; logro; desilusão. Se nos sentimos enganados é porque, antes, criamos uma expectativa, pintamos um quadro do comportamento de "outra pessoa", por exemplo, que não corresponde à realidade. Trata-se de uma postura preconceituosa definir a pessoa sem ter uma dimensão do comportamento dela, e geralmente leva a noções errôneas.

Se nos sentimos enganados é porque, antes, criamos uma expectativa...

Devemos procurar no relacionamento com as pessoas um conhecimento mais aprofundado da vida delas, compreendendo-as, (por vezes nos colocando no lugar delas). Sem preconceito é possível melhorar a relação com os outros seres humanos, aumentar a qualidade de vida emocional. É necessário se desapegar de algumas convicções para conseguir mais liberdade interior.

Está com dengue? Vá para o velório!

Jaboticabal inovou! A secretaria da saúde montou um ambulatório médico para atender os suspeitos de dengue no velório próximo ao Pronto Atedimento, o que foi manchete em jornais regionais escritos, falados e televisados.

Atendimento médico

O atendimento médico foi e está sendo um verdadeiro pesadelo. O Pronto Atendimento Municipal se tornou um "campo de concentração com tortura chinesa", onde pessoas esperam por atendimento horas e horas. E não é culpa da população e muito menos de médicos, enfermeiras, auxiliares e funcionários, que têm feito das "tripas coração" para amenizar o sofrimento dos excluídos. Na maioria das vezes apenas um médico está de plantão, impossibilidatando rapidez no atendimento. A secretaria da saúde alega que não consegue contratar médicos plantonistas, mas o problema está relacionado com dinheiro. A secretaria quer pagar para cada médico o valor de R$ 600 reais por plantão de 12 horas, valor que com os descontos vai para R$ 480 reais líquidos. Em cidades bem menores da nossa região o valor do plantão é de R$ 800 reais líquidos.

Nessa sexta-feira, 19, dezenas de pessoas amontoadas no P.A. aguardavam por atendimento. Apesar de haver três médicos de plantão, a demora revoltou os pacientes e quase acontece um "quebra-quebra". Até quando esse estado de coisas vai continuar?

Ao invés de mais médicos, com salários adequados, a secretaria da saúde de Jaboticabal montou um ambulatório médico para atender os suspeitos de dengue no velório próximo ao Pronto Atedimento.

Endoclinologista

Endocrinologia é uma especialidade médica que estuda as desordens do sistema endócrino e suas secreções específicas chamadas hormônios. As principais áreas de atuação do especialista são: tratamento do diabetes, da obesidade, alterações hormonais como desordens da glândula tireóide, alterações do ciclo menstrual e outras doenças relacionadas à falta ou ao excesso de hormônios. As pessoas de Jaboticabal que sofrem desses males e dependem da rede pública de saúde não podem ser tratadas, pois há quase 10 meses da saída da única endoclinologista que atendia na municipalidade não houve substituição.

Não haverá farmácias abertas 24 horas nos finais de semana em Jaboticabal

Faixa fixada na fachada de farmácia de Jaboticabal reivindicando a sua abertura nos finais de semana e feriados.

Aconteceu na manhã de segunda-feira, 22, uma reunião na Câmara Municipal entre vereadores, proprietários e representantes de farmácias para discutir a abertura desses estabelecimentos comerciais pelo período de até 24 horas nos finais de semana, de acordo com o interesse de cada proprietário. A reunião foi uma iniciativa do vereador Dr. Nereu (PMDB), e contou com presença de cerca de 30 profissionais do ramo farmacêutico, e com os vereadores Mauro Cenço (PPS), Carmo Jorge (PPS), Wilsinho Locutor (DEM) e Murilo Gaspardo (PV). A reunião também foi motivada por uma faixa colocada na entrada da Droga Raia situada na Praça 9 de Julho.

Para as lojas funcionarem durante o período solicitado, é preciso mudar a lei 1.845 de 09 de junho de 1989 (de autoria do ex-vereador Edu Fenerich), que normatiza os plantões em farmácias de Jaboticabal, e estabelece no seu parágrafo 1º que pelo menos uma farmácia deve permanecer aberta por 24 horas ininterruptas das segundas as sextas-feiras, fechando aos sábados as 12:00 horas e reabrindo as 21:00 horas, e fechando aos domingos e feriados as 7:30 horas e reabrindo as 21:00 horas. Sendo que nesse período a população será atendida pelas farmácias que estão em escala de plantões, ou seja, os munícipes terão atendimento 24 horas, mas sem exclusividade de nenhuma farmácia nos finais de semana e feriados.

É importante lembrar que a Câmara Municipal, na pessoa do vereador Dr. Nereu (PMDB), cumpriu o seu papel, evitando que Golias "engolisse" Davi. Mas nada será mudado. Inteligentemente, Nereu propôs que a mudança da lei fosse votada. O resultado foi 13 a 1, isto é, só o representante da Droga Raia votou favorável.

Deputado Federal Dr. Nechar (PP-SP) libera R$ 100 mil reais para a Casa da Criança convalescente de Guariba

Por intermédio dos vereadores Dr. Francisco, Dr. Pedro Carlos e Nilza de Paiva, entidade é contemplada com verba Federal.

André Luis Estevam

Através do empenho dos vereadores Dr. Francisco Mançano (PSDB), Dr. Pedro Carlos (PV) e da vereadora Nilza de Paiva (PP), o Deputado Federal Dr. Nechar (PP-SP), cumprindo compromisso assumido anteriormente na cidade de Guariba, conseguiu uma verba junto ao Ministério do Desenvolvimento Social e Combate a Fome no valor de R$ 100.000,00 (cem mil reais) que será destinada a Casa da Criança Convalescente de Guariba. Segundo a assessoria do deputado, a verba já está empenhada. A prefeitura confirmou que o projeto já foi aprovado e que está aguardando apenas a convocação para a assinatura do convênio.

O vereador Dr. Francisco Mançano ressaltou a parceria com o Deputado Nechar em Guariba, e afirmou que ele foi o Deputado Federal que mais trouxe verbas para a cidade. "O Nechar é um bom parceiro e tem investido na cidade em diversas áreas", disse o vereador, que agradeceu ainda o empenho da Secretária da Assistência Social Lia Barrios e suas assistentes, pelo comprometimento na montagem do projeto em tempo hábil.

Segundo o vereador Dr. Pedro Carlos (PV) o "Deputado Nechar já trouxe verbas para recape e sinalização de vias públicas, entidades entre outros, ele é um grande parceiro".

A vereadora Nilza também disse algumas palavras, e mais uma vez agradeceu ao deputado e seus assessores. "O Nechar vem cumprindo com o que prometeu e tem nos dado muita atenção. É um grande companheiro de Guariba".

De acordo com Prefeito Municipal, Hermínio de Laurentiz Neto, o Deputado Nechar é um grande parceiro do município e não mede esforços na liberação de verbas, junto ao Governo Federal, para Guariba – "Quero agradecer mais uma vez ao Dr. Nechar, por mais essa verba que é de grande importância para esta entidade que abriga crianças em situação de riscos. Sou muito grato a ele pelo carinho que tem pelo nosso município" diz o prefeito.

Sofia Bauab, coordenadora da Casa da Criança Convalescente de Guariba, ressalta a grande satisfação, pois está é a primeira vez que a entidade recebe uma verba e afirma que este valor será destinado para o custeio e manutenção da entidade e agradeceu o empenho dos vereadores. "Nós estaremos comprando roupas, alimentação enfim fazendo toda a manutenção da entidade. Em nome da diretoria da entidade, agradeço o empenho dos vereadores e do Deputado Nechar, que estão olhando para nossas crianças", disse ela.

Nechar, por sua vez se sentiu muito satisfeito em estar ajudando a cidade, e ressaltou o apoio para com Guariba. "Quero dizer a população de Guariba que pode contar sempre com deputado Nechar, pois ética, honestidade e transparência é minha bandeira. No meu mandato estarei sempre comprometido com a cidade de Guariba".

O vereador Dr. Francisco Mançano confirmou na última sessão ordinária, ocorrida dia 2 de fevereiro, que o Deputado Dr. Nechar estará enviando em breve outro valor à cidade de Guariba. Ele assegurou que dentro de alguns dias o Deputado estará disponibilizando uma verba para a sinalização de ruas e avenidas na cidade.

Nechar durante encontro com vereadore de Guariba. Parlamentar já destinou recursos para diversas áreas na cidade.

Moradores vista-alegrenses reclamam da invasão de ratazanas

Os moradores da Rua Aurélio Caetano da Silva, em Vista Alegre do Alto, procuraram nossa reportagem para denunciar que suas casas estão sendo invadidas por ratazanas. "Perdemos nosso sossego, esses animais invadem nossas casas, não sabemos por onde, fazem seus ninhos nos forros, e a noite, fazem um barulho ensurdecedor, não dormimos mais. Colocamos veneno para matá-los, mas após morrerem o mau cheiro é insuportável", disse um morador. "A situação é grave, esses bichos são tão grandes que chegam a enfrentar o cachorro. Procurei o prefeito, e ele disse para eu registrar um Boletim de Ocorrência contra o fiscal. Sabemos da gravidade e os males que esses roedores causam. Sinceramente não sabemos o que fazer, estamos literalmente desamparados", disse a moradora Cássia Sarge.

Doenças Transmitidas pelos Ratos

Os ratos transmitem, de maneira direta ou indireta, diversos tipos de doenças ao ser humano.

Leptospirose

Causada por duas bactérias presentes na urina do rato, e que podem penetrar no homem pelas mucosas ou pela pele.

Peste bubônica

A peste bubônica é causada pela Yersinia pestis e é uma das doenças mais antigas que afligem a humanidade. É transmitida pela pulga-do-rato, Xenopsylla cheopsis. Também chamada de "peste negra", já matou milhões de pessoas na Europa e Ásia na Idade Média .

Tifo murino

Também conhecido como febre murina, é transmitido ao homem pela picada da pulga-do-rato infectada pela bactéria Rickettsia typhi.

Febre da mordida do rato

Transmitida pela saliva do rato, através de uma mordida do rato infectado pelo Spirillum minus. Os ratos mordem principalmente crianças e idosos.

Salmoneloses

As bactérias salmonelas causam envenenamentos alimentares, como graves gastroenterites. As ratazanas são muito incriminadas pela contaminação dos alimentos, principalmente por freqüentarem ambientes com muita salmonela, como os esgotos. O homem adquire a doença ingerindo alimentos contaminados.

Sarnas e micoses

As sarnas e micoses são os efeitos da ação de ectoparasitos. Ocorrem no homem e nos animais. Os ratos disseminam mecanicamente esses agentes causadores.

Hantavirose

Os ratos também podem transmitir o hantavírus pela urina e saliva. O agente causa uma virose mortal.

Vereadores de Vista Alegre do Alto fazem indicações ao prefeito

Os vereadores Edson Antonio Junta (PTB), Inácio Marques de Lima (PPS), Joaquim Rodrigues de Figueiredo (DEM) e Roberto César de Oliveira Sousa (PPS), encaminharam duas indicações (datadas de 03 de fevereiro de 2010) para o prefeito Antonio Apparecido Fiorani (PP). Na primeira, de nº 01, os parlamentares indicam ao chefe do Executivo a contratação de três professores de educação física para atuarem no estádio municipal, em atividades afins e aulas de futebol; no ginásio de esportes, para atividades esportivas nas modalidades basquete, vôlei, futsal, handebol e outras; e na piscina, com aulas de natação, além da quadra de areia e mini-campo. Esses profissionais receberiam o salário do diretor de esportes e lazer (cerca de R$ 2.962 mil) que o prefeito propôs contratar através do projeto de lei complementar nº 3 de 22 de janeiro de 2010. O mesmo foi enviado a Câmara e retirado, após os vereadores aqui citados se negarem a votá-lo (conforme publicado na edição 97 deste periódico).

E/D Inacio, Roberto, Edinho e Joaquim.

A indicação nº 02, de autoria dos mesmos vereadores e criada na mesma data, reivindica o fornecimento de transporte (ônibus) para os dois times de futebol que representam Vista Alegre do Alto (Vitória e Barcelona) e que fazem partidas fora do município duas vezes por mês. Atualmente recebem transporte apenas uma vez, fato que prejudica sensivelmente as equipes que são a base nas olimpíadas regionais e nas copas de futebol de salão da EPTV e TV Record.

Saúde

Os vereadores Edson Antonio Junta (PTB), Inácio Marques de Lima (PPS), Joaquim Rodrigues de Figueiredo (DEM) e Roberto César de Oliveira Sousa (PPS) ainda encaminharam ao presidente da Câmara no requerimento nº 001 de 03 de fevereiro de 2010, proposta de envio de oficio ao deputado estadual Campos Machado (PTB), assinado por todos os vereadores vista-alegrenses, objetivando a intervenção do dep. para mudar a DRS-V (departamento de saúde de Barretos - microrregião de Bebedouro), para a DRS-XV (departamento de saúde de São José do Rio Preto- microrregião de Catanduva). Justificam os parlamentares que a microrregião de Catanduva possui maior e melhor gama de profissionais, bem como unidades de saúde. Os Edis esclarecem que se trata de reivindicação da população, que já foi atendida na microrregião de Catanduva e reconhece a boa qualidade dos serviços.

Dengue

Segundo moradores os casos de dengue estão aumentando a cada dia em Vista Alegre. "Necessitamos de mais atenção por parte das autoridades com a fiscalização de imóveis e terrenos baldios. Muitos são de responsabilidade da Prefeitura e estão cobertos de mato, que se mistura com garrafas e lixos que podem virar criadouros do mosquito Aedes Aegypti". Como é o caso das praças São Cristovão e Dos Italianos (veja imagens abaixo).

Na próxima edição, leia a história do Hospital de Vista Alegre do Alto, hoje praticamente desativado e novas denúncias de médicos que estariam cobrando de R$ 500 a R$ 1,5 mil para fazerem cesarianas no Hospital de Pirangi, alegando que é uma exigência do Hospital. O provedor do Hospital João De Sarro, adiantou por telefon à nossa reportagem, que a cesariana só é cobrada de quem pode pagar. Para os pacientes que não tem condição, basta que o médico escreva no encaminhamento que é pelo SUS (Sistema Único de Saúde).

Prefeitura vista-alegrense não paga diária para motoristas

Os motoristas da Prefeitura de Vista Alegre do Alto, que fazem o transporte de alunos para Jaboticabal, Araraquara, Taquaritinga, Bebedouro e Monte Alto, estão insatisfeitos com a falta de pagamento do que chamam de diária, o vale refeição no valor de R$ 15/dia. "Antes recebíamos, mas foi cortado sob alegação de falta de dinheiro, o que no nosso entender está errado já que nos deslocamos para outros municípios, saindo de Vista Alegre às 17 horas e só retornamos depois meia noite. O pagamento anteriormente era feito mediante apresentação de Nota Fiscal no valor máximo de R$ 15. As horas extras são pagas, mas mesmo assim achamos que temos direito a diária. Até porque, não podemos jantar em casa antes das 17 horas, ou ficar até mais de meia noite sem nos alimentar", reclamam os profissionais do volante ouvidos pelo Jornal Fonte.

O que é diária

É a indenização das despesas com alimentação, hospedagem e locomoção feitas pelo servidor quando se desloca da sua repartição em objeto de serviço. No caso dos motoristas de Vista Alegre, a diária seria de R$ 15 por dia, apenas para a alimentação.

Comissionados

Segundo os motoristas, a Prefeitura cortou as diárias alegando falta de dinheiro, pois o gasto mensal, considerando cinco motoristas, seria de R$ 1,5 mil. Mas a prefeitura gasta aproximadamente R$ 70 mil por mês com 20 cargos em comissão, incluindo os 10% de reajuste e mais encargos sociais. Veja na tabela mas abaixo a relação de nomes e respectivos cargos.

Melhor salário

Reconhecidamente, a Prefeitura paga os melhores salários da região para seus funcionários concursados. Um motorista em início de carreira recebe mensalmente em torno de R$ 1.213 mil, e uma auxiliar de enfermagem, com 20 anos de serviço, cerca de R$ 1,2 mil.

FUNCIONÁRIOS COMISSIONADOS - PREFEITURA DE VISTA ALEGRE

Nome	Cargo	Salário
Valdemar Miranda	motorista	2.114,00
Antonio Carlos Durigan	dir. de obras e serviços	2.962,00
Josiel Belentani	dir. de negócios jurídicos	2.962,00
Sonia E. N. Pedrazzoli	dir. de escola	2.962,00
Cacilda T. de S. Fiorin	vice-diretora de escola	2.392,00
Marilene A. de Carvalho	prof. Coord. Pedagógico	1.674,00
Anaíse Cristina De Grande	assessora administrativa	1.464,00
Rodolfo José Rodrigues	assessor administrativo	1.464,00
Sabrina Menegasso Marsaro	assessora administrativa	1.464,00
Carina H. Neves Ferreira	assessora de esportes	1.464,00
Roseli de F. Neves da Costa	assessora de gabinete	1.685,00
Marina Julião	procuradora jurídica	2.962,00
Evandro César do Prado	coord. mun. de saúde	2.312,00
Valeria Fingoli Bragadini	coord. enf. da família	2.114,00
Flavio Alexandre Ferreira	coord. mun. de esportes	2.312,00
Ulisses Francisco Bettini	coord. mun. de obras	2.312,00
Elber Rafaela Gonçalves	coord. médico da família	6.541,00
Maria Rita Vieira Cunha	secretária da educação	2.750,00
Felipe Fiorani (neto do prefeito)	sec. plan. obras e serviços	2.750,00
Camila Dalócio	secretária da saúde	2.750,00

CPFL na mira do vereador Kiko

O Vereador de Taiúva Francisco Sergio Clapis (Kiko-PTB) na 1ª Sessão Ordinária do exercício de 2010 (08/02), requereu que o Jurídico da Câmara faça chegar à direção da CPFL (Companhia Paulista de Força e Luz) o descontentamento dos usuários pelas constantes quedas de energia elétrica, que causam apagões e picos de energia, causando danos em aparelhos elétricos dos consumidores.

O vereador aproveitou para parabenizar o Projeto de Lei nº 007/2010, de autoria do Prefeito Municipal, que trata da transferência de recursos durante o ano para a APAE de Taiaçu R$ 28 mil, Hospital Pio XII de Barretos R$ 22 mil, AVCC de Taiúva R$ 2,2 mil, e Conferência Vicentina de Taiúva R$ 4 mil. O parlamentar lembrou que o Projeto de Lei não contemplou o Hospital Julia Pinto Caldeira de Bebedouro e a Santa Casa de Barretos, e sugeriu ao presidente Paulo Marques que dialogue com o Executivo para que essas unidades sejam incluídas, já que são referências no atendimento da saúde da população de Taiúva através do SUS (Sistema Único de Saúde).

Kiko manifestou sua satisfação em ter participado do esforço para aprovação de créditos adicionais especiais que somam R$ 1,2 milhão de verbas federal e estadual.

Festa de momo em taiaçu durou 5 dias

Cinco noites de Carnaval de Rua, com escolas de Samba e carros alegóricos e quatro noites de carnaval de salão, com entrada grátis!

No alto, foliões, prefeito caldeira, a primeira dama marta e a presidente da camara sonia campos. Acima, mestre sala e porta bandeira.

ALEGRIA, DIVERSÃO,
INFORMAÇÃO E ESPORTES É NA
RÁDIO ATHENAS
AFILIADA JP
AM 1510 - JABOTICABAL /SÃO PAULO
www.radioathenas.com.br

BAR DA BOCHA
Todas as quartas e sextas-feiras, o melhor churrasquinho de Jaboticabal. O atendimento, a higiene e a camaradagem, fazem do Bar da Bocha um verdadeiro ponto de encontro de amigos e familiares.
Happy hour no Bar da Bocha, traga seus amigos e familiares. Bebidas de todos os tipos, e a cerveja gelada como você gosta. Faça seu
Avenida José da Costa, 863, Aparecida, Jaboticabal/SP
Tel: (16)3202-8982 Cel. 9768-0939
E-mail bardabocha@gmail.com

Parque Primeiro de Maio é a campeã do Carnaval 2010

Com o enredo sobre a África do Sul, escola levantou a Jabucaí. Mais de 20 mil pessoas participaram da festa

Assessoria de Imprensa da Prefeitura

"Na beleza das savanas, na imensidão do céu azul. Vou rumo à Africa do Sul". Com enredo sobre o continente que sediará a próxima Copa do Mundo de Futebol, o Grêmio Recreativo e Cultural Escola de Samba Parque Primeiro de Maio foi a grande campeã do Carnaval 2010 de Jaboticabal, realizado pela Prefeitura entre os dias 13 e 16, na "Jabucaí".

De acordo com a Polícia Militar, o evento contou com a presença de, aproximadamente, 20 mil pessoas, durante os quatro dias de folia. Todas as noites, após os desfiles, o Trio Elétrico animou a população. No domingo, o evento contou ainda com a apresentação de 15 integrantes da Escola de Samba Gaviões da Fiel.

Esbanjando luxo e animação na avenida, a escola campeã levantou as arquibancadas e conquistou 86 pontos na contagem geral. Para o presidente da agremiação, professor João Marques, o empenho da comunidade contribuiu para a conquista do título inédito. "A conquista do título é consequência de um trabalho que envolveu muitas pessoas de nossa comunidade", afrima João.

Em segundo lugar, com 83,5 pontos, ficou a Associação Escola de Samba Unidos da Cohab 1, que contou os 20 anos de fundação da escola, relembrando os principais enredos apresentados na avenida.

Com o tema "Amazônia, gigante pela própria natureza, isso é Brasil", o Grêmio Recreativo Escola de Samba Unidos da Vila, classificou-se em terceiro lugar .

Uma nova escola em 2011

Além da apresentação das escolas do Grupo Especial, o Bloco Império Paulistano estreou na Jabucaí. Cantando em seu enredo a "Negritude Brasileira, de Ângola ao Brasil; o princípio de uma história sem fim", a nova agremiação formada, principalmente por moradores do Conjunto Habitacional Ulisses Guimarães, a popular Cohab 4, recebeu dos jurados 77,5 pontos e assim, conquistou o direito de disputar como Escola a partir do próximo ano.

Diversão e Segurança

Preocupados com o conforto do público que acompanhou os desfiles nas noites de sábado e segunda, a Comissão Organizadora preparou um ambiente seguro e confortável para que todos pudessem se divertir, aumentou o número de arquibancadas e ampliou o sistema de atendimento emergencial.

O presidente da Comissão Organizadora, Cláudio Almeida, lembra que nenhuma ocorrência grave foi registrada durante os quatro dias de festa. "Todos fizeram a sua parte, as escolas e a população, aproveitando a festa de maneira responsável", declara Cláudio.

"Vamos continuar investindo e a cada ano presenteando a população com uma festa melhor. O Carnaval é um evento tradicional e popular e, por isso, merece um espetáculo de qualidade", finaliza o prefeito Hori.

Imagens do desfile do Grêmio Recreativo e Cultural Escola de Samba Parque Primeiro de Maio, grande campeã do Carnaval 2010 de Jaboticabal. A vencedora levou à "Jabocaí" enredo sobre o continente que sediará a próxima Copa do Mundo de Futebol.