Jornal Fonte

Jaboticabal, 23 de Abril de 2010 • Edição Quinzenal • Circulação Regional • Ano V • R$ 1,00

Jornalista responsável: João Teixeira de Lima - MTB 43.290 • joaoteixeira_lima@terra.com.br • www.jfonte.com.br **Nº 101**

Espetinho nas calçadas de bares pode estar com os dias contados!

Prefeitura de Jaboticabal regulamenta uso de mesas e cadeiras em calçadas pág.06

Jaboticabal tem um novo lixão! pág.03

Prefeitura de Jaboticabal começa a notificar proprietários de terrenos baldios pág.06

Vêm aí a calçada ecológica.

Mulher de vereador jaboticabalense é acusada de tentativa de furto pág.06

Prefeitura de Jaboticabal obtém aval para terceirização do Pronto Atendimento pág.05

Homem é preso por furtar duas barras de chocolate pág.04

Moradores da Vila Industrial reclamam de barracão pág.04

Em Jaboticabal, o Conselho de Saúde é mais um subserviente do sistema pág.05

COMDEMA aprova projeto do bosque encantado pág.02

Policia Ambiental de Jaboticabal multa criadores de cães pág.02

Novo Código de Ética Médica pág.03

Famílias recebem chaves da casa própria pág.03

TAIAÇÚ / TAIÚVA
VISTA ALEGRE / MONTE ALTO

Ruas não têm mais buracos por falta de espaço pág.07

Mais 16 quadras serão recapeadas em Taiaçu pág.08

Vista Alegre: "Povo unido jamais será vencido"! pág.07

Monte Alto: mais de um milhão no lixo por ano pág.07

Vista Alegre do Alto: Quem ama cuida! pág.07

Vista Alegre: "Povo unido jamais será vencido" pág.07

Contas da Prefeitura de Taiúva são aprovadas pela maioria dos vereadores pág.07

Horta comunitária de Vista Alegre só produziu em fotos de jornais pág.07

Vista Alegre terá nova praça pág.06

Estudantes de Vista Alegre pagarão meia pág.06

AINDA

Servidores públicos de Jaboticabal ainda não sabem quanto terão de reajuste pág.05

É médico ou não é médico? pág.05

Santiago está preso há dois anos pelo furto de um bacalhau pág.04

Cães abandonados continuam aumentando pág.02

Feira Livre de Jaboticabal pág.02

Distrito Industrial de Jaboticabal pág.02

Deputado Federal Dr. Nechar participa do lançamento da Agenda Unimed Brasil pág.08

Greve no judiciário paulista pág.02

CVV – Justiça pág.04

COMDEMA aprova projeto do bosque encantado

O "Projeto de bosque encantado", a ser implantado no Bosque "Francisco Buck", em Jaboticabal, foi apresentado durante reuniões nos dias 25/01, 08/02 e 11/03/2010, pelo Sr. Vitório De Simoni, Presidente da Empresa Municipal de Urbanização de Jaboticabal - EMURJA, vinculada à Prefeitura Municipal de Jaboticabal pelo COMDEMA - Conselho Municipal de Defesa do Meio Ambiente de Jaboticabal. Na reunião do dia 11, o Projeto foi colocado em votação e aprovado com a ressalva de que fosse constituída uma comissão composta por membros do Conselho, para uma apreciação mais detalhada e sugestões, a qual foi constituída por alguns membros presentes, que se dispuseram a colaborar.

A Comissão se reuniu no dia 15, 18 e 30 de março de 2010, às 14h00min h, na sede do Escritório de Desenvolvimento Rural de Jaboticabal – CATI / SAA.

Greve no judiciário paulista

Se não houver negociação entre os servidores e a direção do Poder Judiciário paulista, será deflagrada greve por tempo indeterminado no dia 28/04 (na semana passada a categoria fez manifestações em todo o Estado). O fórum de Jaboticabal, que tem mais de 100 funcionários, paralisou parcialmente suas atividades por duas horas (das 13 às 15 horas do dia 14/04). Os trabalhadores reivindicam perdas salariais acumuladas em mais de 20%, nos últimos quatro anos. A data base da categoria é no mês de março, mas não vem sendo respeitada. Outra reivindicação trata das condições de trabalho, que na maioria dos fóruns deixa muito a desejar, especialmente no interior do Estado. Os prédios estão em ruínas, há pouco espaço, alguns funcionários trabalham com seus próprios computadores em cartórios com amontoados de processos. Segundo funcionários os programas de computadores são arcaicos e não atendem as necessidades do serviço, o que prejudica um melhor atendimento a população. O déficit de funcionários na justiça paulista é de 15 mil.

Funcionários do Fórum de Jaboticabal reunidos devido as manifestações da categoria em todo o Estado. Abaixo, Prédio do Fórum de Jaboticabal: instalações sucateadas.

Cães abandonados continuam aumentando

Através dos seus voluntários, A APA (Associação Protetora dos Animais de Jaboticabal) luta para combater o descaso e o desrespeito de pessoas contra os animais, maltratados e abandonados, especialmente cães. Ainda assim o numero de abandonos só tem crescido. No Canil, por falta de espaço, há uma ninhada, mãe e nove filhotes, vivendo em uma caixa na parte externa, e a cada dia chegam mais.

O Professor Jeffley, presidente da APA, expõem a situação: "Não sabemos como cuidar desses animais, uma vez que não há estrutura e alimentação adequada para filhotes. Uma voluntária da APA que costuma fazer feirinha de doação está com sua casa repleta de filhotes de cães. Animais são atropelados, e não há ninguém para socorrê-los. No antigo "Caminhando para o futuro", há uma família despejada com 04 cães que castramos, na verdade eram 8, mas conseguimos doar 04. A dona dos animais não tem lugar nem para ela. Em frente ao condomínio da via de acesso a UNESP "Santa felicidade", uma família se mudou e deixou uma cachorrinha de 3 meses a própria sorte. Na universidade existem 8 cães vagando em busca de comida. Isto é só uma amostra, para terem uma pequena idéia da situação. Nós continuamos, a castrar, só em março foram 146 animais, mas a reprodução continua, e as "pessoas" abandonando-os, e não os castram mesmo sendo um serviço gratuito".

Em Jaboticabal é muito comum estudantes abandonarem seus cachorros, muitos da raça Pitbull.

Estudantes

O Jornal Fonte apurou que grande parte desses cães abandonados pertencia a ex-alunos da UNESP. Durante sua estadia na cidade, muitos estudantes adquirem cachorros, principalmente da raça Pitbull, mas depois que se formam, voltam para seus locais de origem e abandonam os animais. É claro que essa atitude desumana não é "privilégio" só de estudantes. Moradores tradicionais também praticam essa aberração.

Lembrando que abandonar ou maltratar animais, além multa dá cadeia.

Policia Ambiental de Jaboticabal multa criadores de cães

A Polícia Militar Ambiental de Jaboticabal concluiu os trabalhos relacionados a uma ocorrência sobre crueldade contra animais iniciada no último dia 28 de Janeiro no município de Taquaritinga, onde 90 (noventa) cães das raças Shih-Tzu, Maltês, Ihasa Apso e York Shire existentes em um criadouro comercial estariam sendo submetidos a maus tratos.

No início das investigações, que foi motivada pela Polícia Militar do município, diversas irregularidades foram constatadas no local, o que culminou com a lavratura de 02 (duas) notificações administrativas e apreensão de medicamentos vencidos pela Vigilância Sanitária de Taquaritinga.

Posteriormente ao trabalho da Vigilância Sanitária, foram elaborados dois laudos médicos veterinários e a infração ambiental foi caracterizada, motivo pelo qual a Polícia Ambiental de Jaboticabal lavrou um Auto de Infração Ambiental no valor de 1.428,79 UFESPs, o que corresponde a R$ 23.460,73. Segundo o Comando da Base Operacional de Policia Ambiental de Jaboticabal, ficou comprovado por profissionais competentes que no criadouro haviam animais mantidos em lugares anti-higiênicos, o que segundo item II do artigo 3º do Decreto nº 24645/34, combinado com o artigo 32 da lei 9605/98, caracteriza crime ambiental.

O local está sendo readequado para atender as normas estipuladas pelos órgãos ambientais e sanitários, principalmente o contido no decreto estadual nº 40.400/1995.

Denúncias sobre maus tratos podem ser encaminhadas a Policia Ambiental de Jaboticabal através do fone 16-3202-2122.

Distrito Industrial de Jaboticabal

Na edição 100, reportamos a situação do Distrito Industrial coberto por mato. A limpeza enfim foi feita. Não é mais "Santa Cruz do Matagal", mas continua sendo a "Santa Cruz da Beira da Faria Lima", pela quantidade de lâmpadas acesas durante a noite sem necessidade.

Feira Livre de Jaboticabal

Criada recentemente pela administração do prefeito José Carlos Hori (PPS), a Feira Livre de Jaboticabal se tornou ponto turístico e de comercio.

É comum encontrarmos nas manhãs de domingo muitas pessoas se dirigindo ao paço municipal, já que a feira está localizada a beira do lago. Não é uma feira de Caruaru, mas tem muitos produtos a venda.

Chama a atenção as barraquinhas, todas do mesmo modelo. A localização não é das melhores, porque infelizmente o lago tem muita sujeira e nos dias quentes o odor não é nada agradável.

Obstáculo é retirado da frente de farmácia

Foi retirado em 21/04, o totem que ficava em frente da farmácia Bona Vida, (localizada em Jaboticabal, na Rua Rui Barbosa, esquina com a Praça Nove de Julho), e que há muito atrapalhava a passagem de pedestres, o que motivou matérias neste periódico, e reclamações do vereador Dr. Nereu (PMDB) junto a órgão de fiscalização ligado à Prefeitura.

Só nos resta parabenizar os proprietários da rede de farmácias Bona Vida pela atitude de cidadania e respeito aos transeuntes.

Jornal Fonte

J.T. De Lima M.E • CNPJ 10.713.136/0001-00 • Inscrição Municipal 116.231
Jornalista Responsável: João Teixeira de Lima • MTB. 43290
Endereço: Rua Raposo Tavares, 230 • Recreio dos Bandeirantes,
Cep: 14883-418 Jaboticabal/SP • Tel (16) 3202 7509 • www.jfonte.com.br
joaoteixeira_lima@terra.com.br • jfonte@jfonte.com.br

Projeto Gráfico e diagramação: http://ivandg.carbonmade.com, ivanhpac@gmail.com
Impressão: Fullgraphics. *Tiragem:* 5.000 exemplares.
Os artigos e matérias assinadas não representam a opinião deste jornal.
As matérias assinadas são de inteira resposabilidade de seus autores.
Anuncie ou assine o Jornal Fonte! Ligue para (16) 3202 7509.

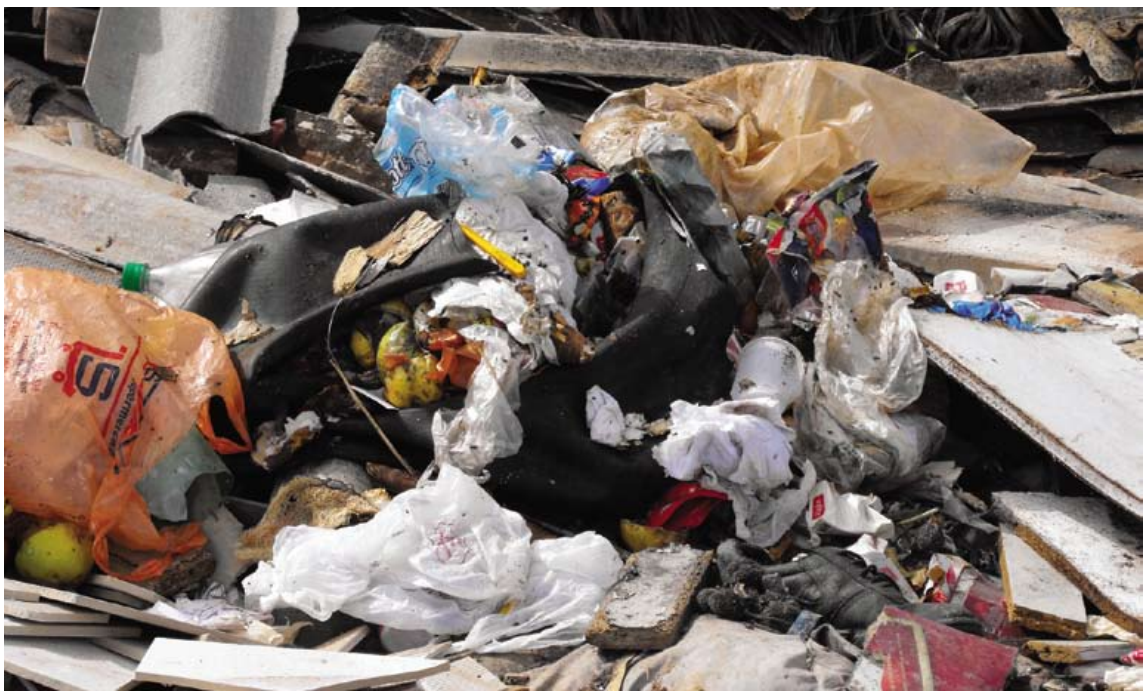

Jaboticabal tem um novo lixão!

Um novo lixão está sendo formado no município de Jaboticabal, e quem quiser vê-lo é só se dirigir ao "bairro" Lafranchi, onde existem belas e exuberantes chácaras. Para que as autoridades e defensores da natureza encontrem o exato local dessa calamidade, basta ir ao Lafranchi, passar por trás da pousada Santa Amélia, e ao chegar perto da pista de pouso, ao invés de seguir em frente, pegar a estrada de terra à direita. Logo à frente, cerca de um quilômetro, há a entrada principal da "Casa Dia", seguindo em frente mais ou menos mil metros, chega-se ao novo lixão que está se formando no meio do canavial.

Um novo lixão está nascendo nas proximidades de nossa cidade. Nas cercanias das chácaras do Lafranchi, bem no meio dos canaviais, cresce o acúmulo de lixo e entulho: moradores cometem abusos e a prefeitura que não faz sua parte.

Só faltam os urubus

Nossa reportagem esteve no local na tarde de quinta-feira, dia 15. Na ocasião não foi notada a presença de urubus, mas é uma questão de tempo, porque ali há moscas varejeiras, ratos e outros animais peçonhentos.

A responsabilidade

Novamente vem a tona a discussão da responsabilidade. Culpar unicamente a administração pública seria irresponsabilidade, porque os grandes culpados são moradores inescrupulosos que demonstram não ter o mínimo de sensibilidade. Por outro lado, não vimos em todo trajeto uma única lixeira, e segundo pessoas ouvidas não existe recolhimento desse lixo pela prefeitura, o que os obriga a acumulá-lo em local esmo, tendo que atear fogo quando a quantidade aumenta. É claro que esses moradores deveriam ser multados por esse desrespeito a natureza. Mas como ficaria a Prefeitura, que não fiscaliza e nem recolhe o lixo?

Retirada de terra

Ainda no "bairro" Lafranchi, segundo moradores, uma cratera foi aberta para retirada de terra para a lagoa do Peta. Seria para aniquilá-la? Muitos caminhões da Prefeitura foram visto no local. Localizada à esquerda da pista de pouso para quem vai acessar as chácaras, a cratera se tornou um reservatório de água, e arvores frutíferas como mangueiras estão prestes a cair.

Novo Código de Ética Médica

Entrou em vigor terça-feira, 13/04, o novo Código de Ética Médica, resultado de 02 anos de debates entre Conselhos Regionais de Medicina, entidades médicas, médicos e as instituições científicas e universitárias, as quais encaminharam sugestões para a revisão e atualização do atual Código de Ética Médica.

Logo de início, o novo texto traz princípios fundamentais e ampliação dos direitos dos médicos e, de igual sorte, os deveres também foram esclarecidos de uma melhor forma, na medida em que estão mais bem redigidos. O novo Código evidenciou que a relação médico-paciente não é de consumo, ou seja, quando essa relação é pessoal, não deve ficar sujeita as regras do Código de Defesa do Consumidor. Trata-se de uma novidade, pois embora o Código de Ética Médica seja apenas uma resolução que regulamenta o exercício da medicina, não havia nenhum tipo de documento legal dizendo que a relação médico-paciente não é de consumo, ou que a relação de consumo só deve acontecer quando não há contratação dos serviços médicos intuito per Sonae (relação personalíssima). Da mesma forma, podemos deduzir dessa afirmação que, quando a relação é personalíssima, não deve haver inversão do ônus da prova, pois, quando o juiz concede a inversão, ele acaba sinalizando que já há culpa presumida do médico.

Jaboticabal

Em Jaboticabal, houve palestra sobre o novo código na casa do médico na noite de segunda-feira 12/04, com a presença de vários profissionais. A palestra foi ministrada pelo médico e conselheiro do CREMESP (Conselho Regional de Medicina do Estado de São Paulo), Adamo Lui Neto, e a organização do evento esteve sob a responsabilidade do pediatra Nereu Rodolfo Krieger da Costa, delegado do CREMESP e também vereador.

Acima, médicos assistem, na casa do médico, dia 12/04, palestra de Adamo Lui Neto (ao lado, no destaque), médico e conselheiro do CREMESP.

Hori comparece à entrega de casas construídas através de convênio da Prefeitura com a Caixa Econômica Federal.

Famílias recebem chaves da casa própria

Um antigo sonho de 28 famílias do Bairro Jardim Boa Vista, em Jaboticabal, se realizou ao receberem do prefeito Hori (PPS) no domingo, 11/04, as chaves de suas novas moradias. As casas com dois quartos, sala, cozinha e banheiro, substituíram as antigas choupanas, e foram construídas através de convênio entre a Prefeitura e a CEF (Caixa Econômica Federal), no valor de R$ 500 mil. A Prefeitura investiu R$ 125 mil para asfaltar as ruas do entorno e murar as casas.

Além das 28 casas, o Jardim Boa Vista também receberá projeto de qualificação profissional voltado a todos os seus moradores. Um antigo prédio, onde funcionava uma escola, será transformado em uma confecção, onde além de cursos de qualificação, por meio de um convênio com uma ONG (Organização Não Governamental), será criada uma cooperativa, que receberá a chance de fornecer todo o uniforme da rede municipal de ensino em 2011. Para tanto, 24 máquinas foram adquiridas ao custo total de R$ 50 mil, obtidos junto ao Ministério do Desenvolvimento Social. O projeto contou com o apoio do Deputado Federal Dr. Nechar (PP), que captou recursos da ordem de R$ 100 mil. A UNENLAR (União Espírita Nosso Lar) também irá participar do projeto.

Moradores da Vila Industrial reclamam de barracão

Dois imóveis abandonados, um barracão e um terreno baldio, estão causando transtorno para os moradores da Rua João Baldo, na Vila Industrial. O curioso é que ambos os imóveis têm portões e estão fechados com cadeados. A grande maioria das pessoas da rua pegou dengue. "A culpa é desses imóveis, muitas reclamações para os órgãos responsáveis foram feitas e ninguém tomou providência. Além de termos que conviver com ratos e outros animais, que fizeram moradia nesses locais", fez coro com os demais um dos moradores ouvidos por nossa reportagem.

Colaborou com esta matéria o jornalista Paulo Roberto Higuera de Almeida

Barracão e terreno abandonados em Jaboticabal, que podem ser focos do mosquito da Dengue, já que muitos casos da doença foram registrados em moradores residentes no entordo.

Mulher de vereador jaboticabalense é acusada de tentativa de furto

Mari da Silva Bassi, 52 anos, que seria mulher do vereador de Jaboticabal João Bassi (PPS), é acusada de furtar uma camiseta feminina avaliada em R$ 19,90. O Boletim de Ocorrência (nº 430/2010, de 27 de fevereiro de 2010) cita que Mari Bassi adquiriu na Loja "É D+" (Rua Rui Barbosa, 818, Centro – Jaboticabal) uma bermuda e uma camiseta no total de R$ 34,98. Após pagar as mercadorias, a balconista observou que Mari Bassi colocou sorrateiramente na bolsa, uma camiseta cor de rosa de estampa floral, para depois se dirigir à saída da loja. Foi contida, a Policia Militar acionada e Mari terminou sendo levada a primeira DP (Delegacia de Policia).

Portaria

O inquérito policial foi formalizado através da portaria datada de 09 de março de 2010. O crime está incurso no artigo 155 do Código Penal: Subtrair, para si ou para outrem, coisa alheia móvel; Pena: reclusão, de 1 (um) a 4 (quatro) anos, e multa.

Sem resposta

Por telefone, nossa reportagem entrou em contato com a direção da loja "É D+", que se negou a falar sobre o assunto, afirmando apenas que acontecem muitos casos de furtos. Enviamos e-mail (correio eletrônico) ao vereador João Bassi (PPS), pedindo explicação, mas até o fechamento desta edição não obtivemos resposta. Leia no quadro o teor do e-mail.

Fachada da loja "É de +", onde Mari teria tentado furtar uma camisa de R$19,90.

Senhor Vereador,

Chegou ao nosso conhecimento que a senhora Mari da Silva Bassi, que seria sua mulher, se envolveu numa tentativa de furto na Loja "É D +", localizada na Rua Rui Barbosa, 818, Centro de Jaboticabal, no dia 27/02/2010, às 11h15min. A citada tentativa foi registrada no Boletim de Ocorrência 430/2010 do primeiro DP. Inclusive a Loja "É D +" deu prosseguimento à denúncia através da portaria datada de 09 de março de 2010.

Para efeito de matéria jornalística, PERGUNTAMOS se Vossa Senhoria ou sua mulher gostariam de se manifestar sobre o caso. Estamos à disposição neste e-mail (joaoteixeira_lima@terra.com.br) ou através dos telefones 16-3202-7509 - 9746-933, e ainda pessoalmente se for dos vossos interesses. Lembrando que a resposta nos deve ser dada até sábado, 17/04//2010, às 11 horas.
Cordiais saudações

João Teixeira - JORNAL FONTE

CVV – Justiça

José Fernando Stigliano – Voluntário

A violência no cotidiano de grande parte das cidades tem ligação direta com a desestruturação da família. Valores outrora importantes para o convívio familiar são menos presentes nas relações cotidianas. A partir do momento em que não há uma base firme no próprio lar, fica-se mais vulnerável às más influências. Na experiência do dia a dia é possível perceber a dificuldade em praticar o lado bom da vida, um direito natural do ser humano.

Há uma série de interesses a ser analisados para que se chegue o mais próximo do exercício da Justiça. É necessário decompor o todo, e nas várias partes que o integram, dentro dos nossos limites humanos, tomarmos uma decisão. É obvio que existe a Justiça dos homens, a qual se recorre quando é preciso defender direitos violados, desrespeitados. E a Justiça no nosso relacionamento do dia a dia com as outras pessoas? Com os amigos, companheiros de trabalho, familiares, com o meio ambiente? O exemplo que recebemos de nossos pais, ou responsáveis por nossa educação na primeira infância (de 0 a 7 anos) exercerá influência no caráter de acordo com a nossa livre escolha.

A contínua prática do bom exemplo pelo educador familiar é importante na formação de cada um. É com essa prática que as pessoas podem ser mais justas com aqueles com quem convivem. Com menos julgamentos, preconceitos, agressões, incompreensões.

Ainda assim, existem as exceções, quando a pessoa, mesmo tendo recebido uma boa educação familiar, toma um caminho com desvios comportamentais.

Se você quer desabafar, ligue 24h: (16) 3333-4111, (16) 3636-4111 ou acesse www.cvv.org.br

Santiago está preso há dois anos pelo furto de um bacalhau

O lavador de carro André Brasil Santiago, 24, está preso há dois anos pelo furto de uma peça de bacalhau de um supermercado de Fortaleza, Ceará, sem que tenha sido julgado.

Até agora ele não foi convocado pela Justiça para prestar depoimento. A defensora pública Saraia Ramos, da Bahia, informou que, se tivesse sido condenado, Santiago já teria cumprido nesse período uma pena em regime aberto porque não houve agressão no furto. "Eu peguei o bacalhau pra comer", disse ele à Band News.

André Brasil Santiago, há dois anos preso por roubar um pedaço de bacalhau.

Em 2008, depois de três meses de detenção em uma delegacia de Fortaleza por causa do bacalhau, Santiago foi mandado pela polícia para Salvador (BA), cidade natal dele. Em Salvador, uma batida policial constatou que havia um mandado de prisão da Justiça do Ceará contra ele. Desde então, Santiago passou por diversas delegacias de Salvador à espera de uma manifestação da Justiça do Ceará ou a da Bahia. A defensora Saraia deu entrada a um pedido de habeas corpus, mas ainda não há uma decisão.

A emissora de TV não informou sobre o preço do bacalhau, mas é possível estimá-lo. O bacalhau mais consumido pelos brasileiros é o Saithe, cujo quilo custa cerca de R$ 20. Como uma peça desse peixe pesa cerca de 5 quilos, o valor atual do furto é de R$ 100, no mínimo. Se o peixe for do mais caro, o importado do Porto (Portugal), o quilo pode chegar a R$ 80, em média. Nesse caso, o total fica em R$ 400. Para o promotor Davi Gallo, da Bahia, a detenção por tanto tempo de Santiago é "um absurdo jurídico."

O caso do lavador de carro contrasta, entre outros, com o episódio do banqueiro Daniel Dantas, acusado de dar golpes de bilhões de reais. Preso preventivamente em julho de 2008, o banqueiro obteve um habeas corpus em tempo recorde do ministro Gilmar Mendes, do STF (Supremo Tribunal Federal).

Homem é preso por furtar duas barras de chocolate

Um homem de 22 anos foi preso no supermercado da nova Jaboticabal por furtar duas barras de chocolate, no valor de R$ 3,90 cada. Preso em flagrante, o homem alegou que não tinha dinheiro para comprar a guloseima no período da páscoa. Para registrar o flagrante, dois policiais militares em uma viatura esperaram cerca de 4 horas, sem contar o tempo do escrivão.

Prefeitura de Jaboticabal obtém aval para terceirização do Pronto Atendimento

Recicladores, denúncias de compras irregulares de remédios e a terceirização do Pronto Atendimento movimentaram a reunião.

ZéMário - Debateonline

Aconteceu na noite de quarta-feira, dia 3, na sala de Reunião do Paço Municipal, mais uma reunião do Conselho Municipal de Saúde. Na ocasião, conselheiros aprovaram pedido da prefeitura para terceirizar contratação de médicos

Com a presença de dez conselheiros, a reunião teve início com a participação da professora da UNESP (Universidade Estadual Paulista) Ana Claudia Giannini, que apresentou a situação em que se encontram os recicladores do Aterro Sanitário.

Em sua explicação, a professora fez um breve relato de tudo o que ocorreu com os recicladores desde 2005 até os dias atuais — os trâmites burocráticos, as negociações políticas e, principalmente, o que considera ser o constante abandono em que vivem os recicladores.

Finalizando sua fala, a professora pediu a ajuda dos Conselheiros para o caso. Logo em seguida foi lida e discutida a solicitação feita pelo Jornal Fonte ao Conselho, que pede informações e documentos sobre os gastos de medicamentos feitos pela Secretaria de Saúde.

O pedido baseia-se na suspeita — do jornal — de irregularidades ou favorecimento na compra de medicamentos pela Secretaria da Saúde, em farmácias da cidade. Após ouvir as explicações do secretário da Saúde José Donizete Thomazini, os conselheiros decidiram que o Jornal Fonte deveria buscar as informações diretamente na Secretaria da Saúde. Ele afirmou ainda que, caso o periódico tenha alguma denúncia de ilegalidade, que procurasse a Secretaria de Negócios Jurídicos da Prefeitura.

Os conselheiros entenderam o pedido de documentos para fundamentar matérias jornalísticas é inerente às funções do Conselho.

E, no caso mais polêmico da noite, a Secretaria de Saúde pediu para que o Conselho Municipal autorize a terceirização da mão-de-obra de médicos e técnicos de enfermagem da Unidade de Pronto Atendimento do município.

De acordo com as explicações dadas por Thomazini, e também por Tatiana Lemos Pelegrini, assessora de gabinete da secretaria, o processo de contratação de médicos plantonistas e técnicos de enfermagem deve ser feito em caráter de urgência.

"Precisamos melhorar a escala de médicos plantonistas. Hoje não temos uma escala. No sábado estávamos sem plantonistas. Pedimos ajuda à Unimed e ao Hospital São Marcos. Mesmo com um valor de salário diferenciado, os médicos não querem trabalhar em Jaboticabal", afirma Tatiana.

Durante a discussão sobre o assunto da terceirização, vários outros aspectos negativos da saúde pública em Jaboticabal foram levantados. "Os Ciafs perderam sua identidade. Hoje são vistos como "Postão" de Atendimento. Falta a atenção básica, o que sobrecarrega o Pronto Atendimento", disse Thomazini.

O pedido de autorização para a terceirização gerou muitas dúvidas e questionamentos nos conselheiros que, diante da necessidade e da falta de alternativa, autorizaram por maioria dos votos.

Sem diretor clínico, sem um corpo clínico, o Pronto Atendimento é um reflexo do caos em que se encontra a saúde pública de Jaboticabal. Apostando todas as suas fichas na terceirização, a Secretaria de Saúde, espera amenizar os problemas que estão acontecendo.

Ao lado, conselheiros aprovam pedido da prefeitura para terceirizar contratação de médicos. Acima, a professora Ana Claudia Giannini fala sobre os recicladores durante reunião do Conselho de Saúde

Com a autorização do Conselho, o processo de terceirização começa a tomar forma. O edital para a realização de licitação deve ser divulgado em breve.

Mesmo sem conhecer outros casos de sucesso na terceirização da equipe médica de plantonistas, a Secretaria de Saúde espera conseguir equalizar o problema.

Em uma noite de quarta-feira, as discussões deixam claro que a saúde de Jaboticabal está muito doente. Até mais que seus milhares de pacientes.

É médico ou não é médico?

Voltou à velha discussão! O secretário da saúde de Jaboticabal deve ser médico ou não? O Artigo 190 da Lei Orgânica do Município diz: "As ações e os serviços de saúde executados e desenvolvidos pelo Município, por sua administração direta ou indireta, constituem o sistema Único de Saúde, nos termos da Constituição Federal, que se organizará de acordo com as seguintes diretrizes e bases: I – descentralização, sob a direção de um profissional de saúde, obrigatoriamente médico".

O assunto voltou à tona pelo vereador Carmo Jorge Reino (PPS), que aparenta insatisfação com a administração do atual secretário o médico José Donizete Thomazini, anteriormente o ex-vereador Pepa Servidone (DEM), tentou mudar esse artigo, mas não conseguiu. O argumento é sempre o mesmo: a secretaria deve ser administrada por um profissional competente e que tenha tempo livre para tal, coisa que o médico não tem. A maioria detém outros empregos e não pode se dedicar em tempo integral.

O secretário de assistência social, obrigatoriamente tinha que ser assistente social, mas quando o atual secretário perdeu a eleição para vereador, mudou a lei e assumiu a secretaria, por se tratar de uma secretaria que só faz "o bem", cestas básicas e outras benesses.

O impasse

Para mudança desse artigo são necessários sete votos em duas votações com prazo de 15 dias entre uma votação e outra. Alguns vereadores indagados pela nossa reportagem alegam que a intenção de Reino é emplacar como secretária a atual chefe de gabinete da secretaria de saúde, Tatiana Pelegrini. Esses parlamentares afirmam que Tatiana foi ineficiente como diretora do Pronto Atendimento. Reino garante que não é verdade, até porque não tem nenhuma relação de amizade com Tatiana, nem sequer a conhece direito. Sua intenção é deixar o prefeito à vontade para escolher um secretário capacitado que obrigatoriamente não seja médico. Há comentários que quem também corre por fora para ganhar o cargo de secretário de saúde, é o atual presidente do Conselho Municipal de Saúde, João Roberto da Silva, farmacêutico e dono de farmácia de manipulação.

Sua intenção é deixar o prefeito à vontade para escolher um secretário capacitado que obrigatoriamente não seja médico.

Em Jaboticabal, o Conselho de Saúde é mais um subserviente do sistema

Disse bem ZeMario do Debateonline: "a saúde em Jaboticabal está mais doente que seus milhares de pacientes". O principal sintoma dessa doença é a incapacidade dos dirigentes da saúde pública, que ao longo do tempo falaram muito e quase nada fizeram. A população foi relegada à própria sorte e ainda recebeu a culpa pela epidemia da dengue.

O Conselho Municipal de Saúde tem suas obrigações definidas nas leis Federais 8.080/90 e 8.142/90, que instituíram o Conselho Municipal de Saúde, órgão permanente, deliberativo e normativo do Sistema Único de Saúde no âmbito municipal. O conselho tem por competência formular estratégias e controlar a execução da política de saúde no município, inclusive nos seus aspectos econômicos e financeiros. É mais um subserviente, servindo apenas como órgão de aprovações de gastos sem o mínimo de conhecimento, se baseando apenas em explicações mirabolantes. Segundo consta, essa terceirização de médicos e técnicos em enfermagem aprovada na última reunião custará ao bolso dos contribuintes jaboticabalenses cerca de R$ 300 mil por mês.

Quando o Jornal Fonte se dirigiu ao Conselho através de ofício, solicitando os gastos em farmácias, foi porque recebemos informações que além de serem gastos supostamente superfaturados, algumas farmácias estariam sendo beneficiadas. No nosso entendimento, nos dirigimos ao órgão certo, sendo o primeiro contato feito via e-mail (correio eletrônico) para o presidente João Roberto da Silva, que solicitou oficio para enviar respostas às perguntas. A única resposta que obtivemos foi que nosso oficio seria submetido ao Conselho. Conforme matéria de ZéMário desta edição, o Conselho decidiu que o Jornal Fonte deveria buscar informações diretamente na secretaria de saúde. Porém, não recebemos qualquer comunicado nesse sentido, o que nos leva a crer que o Conselho é omisso e subserviente ao sistema. Aliás, até o presente não vimos nenhum resultado objetivo desse Conselho, apesar do caos que vive a saúde.

Servidores públicos de Jaboticabal ainda não sabem quanto terão de reajuste

Ainda não foi decidido pela administração municipal, qual será o índice de reajuste que os servidores públicos municipais receberão a partir de primeiro de maio, que é a data base da categoria. "A pauta de reivindicações do Sindicato é vasta, estamos analisando, mas o índice deve ser o da inflação do período (Maio/09 a abri10) em torno 4,5%. Já fizemos duas reuniões sobre a pauta, e até o fim deste mês acredito que tudo estará decidido". Disse o secretário de governo Dé Berchielli.

JORNAL FONTE
5.000 exemplares por edição
Seja um anunciante
LIGUE
(16) 3202 7509

Prefeitura de Jaboticabal começa a notificar proprietários de terrenos baldios

A Prefeitura Municipal de Jaboticabal iniciou uma campanha para deixar Jaboticabal ainda mais bonita. Os moradores e proprietários de terrenos localizados no Jardim São Judas I e II, São Marcos I e II, Recreio dos Bandeirantes, Av. Carlos Berchielli e Colina Verde estão sendo notificados, pessoalmente por fiscais municipais, para que no prazo de até 60 dias façam as calçadas e muretas na frente dos terrenos. Após esse período, a Prefeitura, por meio de uma empresa contratada através de processo licitatório, executará o serviço nos locais e cobrará dos proprietários.

O secretário Municipal de Governo, Dé Berchielli, pede para que os proprietários se antecipem e façam a calçada e a mureta antes que a Prefeitura execute o serviço. "Como são muitos os terrenos nessa situação é importante que os proprietários executem a obra com o seu pedreiro de confiança e da maneira que acharem melhor", afirma Dé.

Calçada Ecológica

O projeto desenvolvido pela Prefeitura a ser executado nos terrenos é diferente dos habituais. Todas as calçadas feitas serão formadas por uma faixa de concreto e uma de grama esmeralda. O objetivo é evitar a impermeabilização do solo. A lei não especifica a altura da mureta, mas a orientação da Prefeitura é que tenha no mínimo 60 centímetros e uma entrada de 2,80 metros para possibilitar a passagem de trator. O projeto já está disponível para consulta no Departamento de Obras.

A campanha para construção das calçadas e muretas será feita por fases. Após a conclusão dessa primeira etapa, outros bairros da cidade serão atendidos. A prioridade são os locais com grande número de terrenos baldios.

Limpeza de terrenos

A Prefeitura informará aos proprietários de terrenos, via imprensa, para que eles limpem o local. Dé explica que os dois processos são distintos e feitos de maneiras diferentes. "Os munícipes não podem confundir. Estamos realizando duas operações diferentes. Uma relacionada à limpeza dos terrenos e outra à construção das calçadas e muretas. Em caso de dúvidas, o melhor é procurar a Secretaria de Planejamento da Prefeitura e se informar a respeito do assunto".

Código de Posturas

O código de posturas foi implantado através da Lei Complementar nº 6 de 11 de dezembro 1992, pelo ex-prefeito José Giácomo Baccarin (PT). Ou seja, o atual prefeito José Carlos Hori (PPS), acertadamente obrigará os especuladores a cumprir a lei, que já existe há 18 anos e não era cumprida.

Ao alto, um dos muitos terrenos abandonados que deverão ganhar muros e calçada. Acima, calçada ecológica construida na cidade de Maringá, no estado de São Paulo. As novas calçadas ecoógicas de Jaboticabal terão padrão parecido.

Prefeitura de Jaboticabal regulamenta uso de mesas e cadeiras em calçadas

A Prefeitura de Jaboticabal regulamentou o uso de mesas e cadeiras nas calçadas por estabelecimentos comerciais, bares, pizzarias, lanchonetes, restaurantes e afins, através do decreto 5.428 de 05 de abril 2010. Os comerciantes terão até o dia 15 de maio para se adaptarem a nova sistemática, o que motivou uma reunião na Prefeitura, na tarde de quinta-feira, 15, a qual compareceu cerca de 40 proprietários desses estabelecimentos.

Os comércios que se beneficiam desse tipo de atrativo poderão utilizar até 50% da largura da calçada, restrito apenas na extensão da parte frontal e lateral. A área deverá ser demarcada com uma faixa amarela. As mesas e cadeiras poderão ficar no local enquanto o estabelecimento estiver em funcionamento, e depois terão que ser retiradas.

Calçadas vizinhas

Muitos estabelecimentos também utilizam calçadas vizinhas. A partir de agora, essa prática só será aceita com a apresentação de autorização assinada pelo proprietário ou morador do local.

Presente na reunião, a promotora Ethel Cipele lembra que, além de disciplinar, o decreto garante o direito de tráfego nas calçadas e também o processo de acessibilidade aos deficientes físicos. "Mesmo com o inconformismo inicial, os comerciantes entenderam que é uma questão educativa. Temos que garantir a segurança das pessoas que, muitas vezes, são obrigadas a andar na rua por causa do número de mesas e cadeiras. É importante que os comerciantes cumpram a lei", afirmou a promotora.

O secretário de Planejamento, Lourenço Leme da Costa Junior, acredita que o saldo da reunião foi positivo. "A reunião foi muito boa, a participação dos comerciantes foi bastante significativa, e todos entenderam a necessidade das mudanças. Espero que todos possam se adaptar até a data limite. A secretaria de Planejamento está à disposição para eventuais dúvidas que possam aparecer nesse período", disse.

Churrasqueiras

Além da regulamentação da ocupação dos espaços nas calçadas, ficam proibidas as churrasqueiras instaladas em frente aos estabelecimentos. Seguindo normas da Vigilância Sanitária, as churrasqueiras terão que ficar no interior do prédio, em local específico.

Para quem desrespeitar

A Prefeitura esclarece que o objetivo principal é colaborar com a adequação dos estabelecimentos. Aqueles que não respeitarem a lei, em um primeiro momento, serão advertidos. No caso de repetição da ocorrência, será aplicada multa. Em último caso, o alvará poderá ser caçado.

Lourenço lembra que é muito importante que os comerciantes comecem a informar seus clientes a respeito das mudanças. "Quanto mais cedo às pessoas se adaptarem, menores serão os transtornos. Todos têm que aprender a respeitar o espaço demarcado e entender que essas adequações são necessárias para o bem estar de todos", finaliza Lourenço.

Insatisfação

A reportagem do Jornal Fonte conversou com alguns proprietários de bares, que demonstraram insatisfação, especialmente com a proibição das churrasqueiras nos pontos estratégicos (em frente do bar), já que elas costumam atrair fregueses, pois o churrasquinho de finzinho de tarde já é tradição em muitos bares da cidade. A grande maioria concorda que o decreto de Hori proporcionará segurança e respeito aos transeuntes, mas acredita que o prefeito pensará melhor a respeito das churrasqueiras, pois elas ocupam pouco espaço na via e não interrompem as calçadas (bem menos que um automóvel de pequeno porte estacionado na frente do estabelecimento). Afirmam que se elas ficarem no interior do bar, perderá a razão de ser, e o faturamento cairá pela metade.

Acima, churrasquinho de porta de bar, que está com os dias contados. Abaixo, comerciantes de Jaboticabal durante reunião sobre o decreto 5.428, que regulamenta ocupação das calçadas pelo comércio em geral.

Estudantes de Vista Alegre pagarão meia

O Projeto de Lei nº 09 de 19 de fevereiro, de autoria dos vereadores Edinho, Joaquim, Roberto e Inácio, que propicia 50% de descontos em eventos esportivos, culturais, lazer e sociais, foi aprovado pela Câmara, sancionado e promulgado pelo Poder Executivo, e se transformou na Lei nº 1.616 de 19 de fevereiro de 2010, válida no Município. É importante que cada estudante fique atento para não perder o seu direito, que pode ser negado por alguns gananciosos organizadores de eventos. Procurem os vereadores autores do projeto e adquiram uma cópia da lei, ou obtenha uma cópia diretamente na Câmara Municipal.

Vista Alegre terá nova praça

Os vereadores Edinho, Roberto, Joaquim e Inácio, agradecem em nome dos moradores, o Prefeito de Vista Alegre do Alto, Antonio Apparecido Fiorani (PP), que atendeu a indicação do quarteto e iniciou a construção da Praça entre a Avenida Santos Dumont e Rua Guarantã. "Nosso trabalho é incessante para atender os anseios de todos, diferentemente de alguns que atendem a conveniência de poucos. Ficamos contentes que tanto o prefeito, quanto a sua base de apoio na Câmara Municipal, entendeu o seu verdadeiro papel", resumem.

Vista Alegre do Alto: Quem ama cuida!

Moradores do Jardim Santa Helena não se conformam com o estado de abandono que se encontra a praça pública do bairro. "A praça que deveria ser usada para o lazer de adultos e principalmente de nossas crianças, se tornou um local perigoso. Uma lagoa natural se formou com as águas das chuvas, um verdadeiro criadouro do mosquito da dengue, e parece mais uma selva pelo grande matagal. Ainda por cima há uma grande quantidade de entulho, que provoca acidentes diários na criançada. Não podemos nos conformar, e muito menos aceitar esse descaso da administração municipal. A impressão que fica é que o prefeito e seus auxiliares não enxergam um palmo diante do nariz, ou não têm o mínimo de respeito pela população", resume um dos moradores revoltados com a situação.

A reportagem do Jornal Fonte conversou por telefone com os vereadores Edinho, Inácio, Roberto e Joaquim, e os quatro foram unânimes em afirmar: "Nosso povo sabe da luta que travando contra a atual administração, que por falta de capacidade ou vontade política abandonou literalmente muitos bairros da cidade, especialmente os periféricos. Não desistiremos, e a população tem conhecimento que eles (da administração) e alguns vereadores procuram barrar nossos pedidos para nos prejudicar politicamente".

Vista Alegre: "Povo unido jamais será vencido"!

Na segunda-feira, 12/04, em sessão tumultuada e casa cheia, foi aprovado requerimento de autoria dos vereadores Edinho Junta (PTB), Inácio Marques (PPS), Roberto Cesar (PPS) e Joaquim do Gás (DEM) voltado ao impasse da construção de casas populares para sanar o problema de déficit habitacional da cidade. A intransigência dos vereadores da base de apoio do prefeito impediu a aprovação do requerimento.

O quarteto não desistiu, e impulsionado pela força popular formou um cabo de guerra com os defensores do prefeito. Houve negociação, e foi colocado em regime especial de urgência o projeto de lei complementar nº 8 de 09 de abril de 2010, que dispõe sobre a criação do programa "Minha Casa Minha Vida" no Município. Também foi aprovado o requerimento nº 13/2010, que solicita medidas urgentes do prefeito para adoção do plano "A Casa é Sua" do CDHU.

Por ultimo, ficou acertado que a Mesa Diretora da Câmara promoverá até a próxima sessão uma ou mais reuniões, de acordo com a necessidade, para explicar a integra dos dois projetos aos interessados, e o que a maioria dos munícipes decidirem será acatado pelos poderes constituídos (Prefeitura e Câmara).

No projeto A Casa é Sua, do CDHU, além da construção mais rápida, as casas são de melhor qualidade, e o Município não precisa fornecer infra-estrutura, apenas o terreno, que Vista Alegre já possui.

"Eu, Inácio, Joaquim e Roberto, conseguimos fazer o Prefeito correr atrás de vossas casas, independentemente de qual seja o projeto escolhido por vocês, nós faremos de tudo para seu inicio, construção, fiscalização e entrega o mais rápido possível", disse Edinho no final da sessão.

Vereador Edinho Junta (PTB)

Monte Alto: mais de 1 milhão no lixo por ano

A CETESB (Companhia Ambiental do Estado de São Paulo) desativou o aterro sanitário (lixão) de Monte Alto no dia 03 de março de 2009, durante o governo da atual prefeita Silvia Meira (PTB), por entender que a destinação final era inadequada. De lá para cá os resíduos sólidos estão sendo encaminhados para o aterro sanitário de Guatapará, ao custo de R$ 84 a tonelada. O município recolhe diariamente uma média de 35 toneladas, ou seja, gasta por ano R$ 1.060 milhão.

Licitação

Há mais de um ano, esse lixo recolhido é levado em caráter emergencial para Guatapará pela empresa Luma Limpeza Urbana e Meio Ambiente Ltda., do grupo Leão Leão. Para este serviço, não houve licitação, o que tem causado muitas especulações e desconfianças por parte dos pagadores de impostos monte-altenses, visto que a história da Leão Leão é controversa. A empresa é alvo de muitas ações judiciais e acusada de corromper políticos de peso, inclusive em Monte Alto.

Recordando os casos

Monte Alto é investigada pelo suposto esquema fraudulento do lixo por promotores do Grupo de Atuação Especial Regional para Prevenção e Repressão ao Crime Organizado (Gaerco). O inquérito sobre a licitação do lixo hospitalar foi concluído pela Delegacia Seccional de Sertãozinho e enviado durante a semana à Justiça, mas Morgado não era o investigado.

Donizete Sartor (PSDB), prefeito no mandato de 2001 e 2004, e que nega irregularidades, é o investigado no caso. Em 2005, o advogado Rogério Tadeu Buratti disse em depoimento à Polícia Civil, que Sartor teria recebido entre 5% e 15% de propina sobre o faturamento do contrato outorgado à Leão Leão. A empresa também nega o pagamento da propina. Três ex-diretores da Leão Leão e um empresário de uma empreiteira foram indiciados no inquérito.

A prefeitura de Monte Alto teria recebido propina da empresa Leão Leão, que venceu licitação para recolher lixo no município no governo de Sartor (PSDB), anterior à de Morgado.

Na época (2004), Morgado era vereador e chegou a denunciar fraude na licitação à delegacia seccional de Sertãozinho, distante 335 quilômetros de São Paulo. Conforme a assessoria da Prefeitura de Monte Alto, Morgado não renovou o contrato com a Leão Leão e fez nova licitação, vencida por outra empresa

Abaixo, secretário de meio ambiente de Monte Alto, Antônio Carlos. Mais abaixo, prédio da prefeitura de Monte Alto.

Tabu

Falar de lixo em Monte Alto é proibido e perigoso. Na quarta-feira, 07/04, com base em uma matéria do jornal "A Tribuna" de Monte Alto (assinada por J. Martins) abordamos o assunto no programa "Jornal Energia 1ª edição" da rádio "Energia", apresentado por Daniel Palma. No mesmo dia, no período da tarde, entramos em contato com o secretário de meio ambiente Antonio Carlos de Camargo Victorio, a fim de obtermos os valores que a Prefeitura gasta com recolhimento e transporte do lixo para Guatapará. Como no momento o secretário não tinha conhecimento desse custo, sugeriu que conversássemos com o vereador Carlos Alberto de Alencar (PCdoB), o que fizemos. O parlamentar não gostou das nossas perguntas e nos destratou com palavras de baixo calão, e disse que quem tinha conhecimento desses valores era o vereador Zé Galinha, que os conseguiu através de requerimento. Zé Galinha, não foi encontrado naquele dia por nossa reportagem. Posteriormente, o secretário nos telefonou e solicitou que fizéssemos o pedido por escrito. Assim o fizemos e recebemos as respostas no dia 16/04. Quanto à Rádio Energia, estamos fora, por força do vereador Alencar.

Horta comunitária de Vista Alegre só produziu em fotos de jornais

A horta comunitária, uma das promessas de campanha do atual prefeito vista-alegrense, parece ter sido construída apenas para membros do Executivo local aparecer em fotos de matérias pagas em jornais.

Construída em 2009, divulgada na imprensa local e regional, a horta seria um projeto de incentivo a trabalhos comunitários e seus produtos utilizados na cozinha piloto. "Infelizmente, foi mais um sonho do povo que acreditou em promessas. O local está infestado de tiririca, e toda sua estrutura vem se deteriorando por falta de manutenção. Isso é dinheiro público jogado no mato, ou melhor, na tiririca.", resume com tristeza um dos moradores.

Contas da Prefeitura de Taiúva são aprovadas pela maioria dos vereadores

As contas da Prefeitura de Taiúva referentes ao ano de 2007 foram reprovadas pelo Tribunal de Contas do Estado de São Paulo, processo TC-002564/026/07 . A aprovação ou não dessas contas ficaram a cargo dos vereadores, e o presidente da Câmara Paulo Marques, declarou em um jornal que os vereadores teriam 60 dias para analisá-las, e que a população teria acesso a essas contas durante esse prazo, mas nada disso foi cumprido. Precipitadamente, após 30 dias, as contas foram colocadas em votação e aprovadas por 06 vereadores. Rita Brandão e Evandro Albino votaram contra. Kiko se absteve (não votou nem contra nem a favor), porque o prazo foi antecipado.

Segundo pessoas ouvidas pelo Jornal Fonte, alguns vereadores sequer sabiam o que estavam votando, e lembram que como houve quebra de compromisso por parte do presidente, qualquer cidadão pode pedir judicialmente a anulação da sessão.

Ruas de Vista Alegre não têm mais buracos por falta de espaço

Quem passa pela bela e acolhedora Vista Alegre do Alto, só corre um risco: se livrar de buraco e cair num outro. Os moradores se sentem envergonhados pelo estado de abandono em que se encontra a malha viária. O prefeito diz que a culpa é de São Pedro pelas chuvas. São Pedro não pode se defender, mas demonstra boa vontade, tanto é que não chove há muitos dias.

A situação é tão grave que vereadores da base de apoio do prefeito estão se manifestando e cobrando providências. Nunca é tarde, "cego é aquele que não ver". A função do vereador é fiscalizar, e cobrar do Poder Executivo o cumprimento de suas tarefas para beneficio do município e consequentemente da população. Porém, alguns parlamentares se calam diante das mazelas da atual administração, e diziam amém para tudo.

O trabalho de "formiguinha" dos vereadores Edinho, Roberto, Joaquim e Inácio, em prol do bem estar dos vista-alegrenses mostrou aos seus pares, que não se tratava de mera oposição ao prefeito e sua administração, mas da luta legitima pelo que é direito do povo.

Deputado Federal Dr. Nechar participa do lançamento da Agenda Unimed Brasil

Principal instituição de medicina cooperativa no país com cobertura nacional e milhões de usuários, prestando relevantes serviços à população, carente de atendimento em grande escala e com qualidade pelo serviço público, a Unimed Brasil lançou a Agenda Legislativa, fato ocorrido durante a semana, em Brasília.

A Agenda reúne as políticas de atuação do cooperativismo médico e discute novos padrões de saúde no país a partir de experiências de sucesso como a Unimed.

Hoje, a cooperativa é case de sucesso na área e serve de exemplo de que como o dinheiro bem aplicado do contribuinte pode retornar a ele através da melhoria da qualidade de vida em ações pontuais de saúde e bem-estar.

Lidimo representante da saúde por sua condição de deputado federal e médico conceituado, o mariliense Dr. Nechar acompanhou o evento. A Agenda Legislativa é um instrumento de informação que torna público o pensamento da Cooperativa de Trabalho Médico por suas ações inerentes aos temas tratados no Congresso.

O conteúdo é em forma de revista como forma de facilitar o acesso ao pensamento unimediano.

O Dr. Nechar (PP) que além de cooperado, integra a Frente Parlamentar do Cooperativismo, elogiou a publicação e diz que a Confederação assume um papel importante diante da política brasileira.

Deputado Federal Dr. Nechar, em cadeira de rodas por ter fraturado o tornozelo.

"A Agenda Legislativa da Unimed apresenta diversos assuntos que interessam diretamente aos médicos cooperados desse país. Assuntos que até pouco tempo atrás ignorávamos, reclamando depois de seus efeitos. Por isso é tão importante essa Agenda que está sendo distribuída, pois consolida a organização que temos estruturada", afirmou.

O presidente da Unimed do Brasil, Dr. Eudes de Freitas ressaltou a disponibilidade da Unimed em reforçar a atuação junto ao Congresso Nacional, "A reunião de hoje, com intuito de apresentar a Agenda Legislativa, marca a seqüência de agendas positivas que estamos desenvolvendo, no sentido de buscar interação com diversos segmentos sociais, notadamente junto ao Poder Legislativo", explicou.

Na ocasião, os representantes da Unimed ressaltaram a atuação conjunta da Unimed do Brasil com as demais instituições representativas do cooperativismo, tais como a Organização das Cooperativas Brasileiras (OCB), Uniodonto do Brasil e Frentes Parlamentares do Cooperativismo (Frencoop) e da Saúde, além das entidades médicas nacionais – Conselho Federal de Medicina (CFM), Associação Médica Brasileira (AMB) e Federação Nacional dos Médicos (Fenam). Participaram do encontro, o presidente da Frente Parlamentar do Cooperativismo (Frencoop), deputado Odacir Zonta, Dr. Antonio Ielmo Alarcon, Vice-Presidente Político Institucional da Uniodonto do Brasil, Mohamad Akl, presidente da Central Nacional Unimed; Dr. Rafael Moliterno, Presidente da Unimed Seguros e Participações; presidente da Unimed Santos, Raimundo Macedo, Dr. Ronaldo Jorge Nazar, Coordenador do Núcleo de Assuntos Estratégicos (NAE) da Federação das Unimeds do Estado de São Paulo (Fesp), Dr. José Abel Alcanfor Ximenes, Presidente da Federação Unimeds Goiás e Tocantins, entre outros.

Mais 16 quadras serão recapeadas em Taiaçu

O setor de licitações da Prefeitura de Taiaçu está preparando a documentação para licitar o recapeamento asfáltico de mais 16 quadras, o equivalente a 11 mil metros quadrados.

Um caminhão basculante, uma pá-carregadeira e dois tratores com implementos, todos novos, estão sendo adquiridos.

Novas obras

Pista de Skate reforma e iluminação do estádio municipal, reforma do Hospital e aquisição de novos equipamentos para área médica.

Casas populares

Em breve será iniciada a construção de 60 casas populares através do CDHU. O terreno já foi desapropriado por R$ 70.424,10 mil. A Prefeitura ainda não assumiu a posse porque depende de tramitação judicial. "Minha satisfação é grande, sei que 60 casas não resolverão o déficit de moradias existentes no município, mas é um grande passo. Sabemos que não agradamos a todos, mas Taiaçu vive uma realidade de progresso, só não enxerga quem não quer", disse entusiasmado o prefeito Antonio Rodrigues Caldeira.

Aniversariantes de Abril

Muita paz, saúde, felicidades e muitos anos de vida. Parabéns!!

João Lima

Laysa Pastorelli de Lima

Maria Dolores Dellamônica

VISITE
www.ptbsp.com.br
Noticias diárias do PTB Estadual e vista-alegrense e edições do JORNAL FONTE on-line.
E no Orkut - Petebistas Vista Alegre do Alto

MISS SÃO PAULO
VOTE EM NOSSAS MENINAS
Modelos da agência Paulo Pupin no Miss São Paulo 2010 da Band

Juliane Vizotto

Natalia Alves

Carla Wolkers

As modelos da agência Paulo Pupin de Jaboticabal estão no "Concurso Miss São Paulo", evento organizado pela Rede Bandeirantes, e que será transmitido ao vivo pela emissora no dia 24 de abril.

- Juliane Vizotto, veterinária, a miss Pitangueiras.
- Natalia Alves é estudante de nutrição e Miss Itapolis.
- Carla Wolkers, bióloga, a miss Jaboticabal.

As candidatas precisam do apoio da população e pedem para que toda a região acesse o site e vote nelas.

www.eband.com.br

As votações começam no sábado!

BAR DA BOCHA
Todas as quartas e sextas-feiras, o melhor churrasquinho de Jaboticabal. O atendimento, a higiene e a camaradagem, fazem do Bar da Bocha um verdadeiro ponto de encontro de amigos e familiares.

Avenida José da Costa, 863, Aparecida, Jaboticabal/SP
Tel: (16)3202-8982 Cel. 9768-0939
bardabocha@gmail.com

ALEGRIA
DIVERSÃO
INFORMAÇÃO
E ESPORTES É NA
RÁDIO ATHENAS
AFILIADA
AM 1510
JABOTICABAL
SÃO PAULO
www.radioathenas.com.br

OPORTUNIDADE
VENDE-SE
Apartamento no edifício Tabapuã
Localizado na Rua 24 de maio, 859, Centro de Jaboticabal, SP.
Tratar diretamente com o proprietário, Jesus Rodrigues
(16) 9791-9614

CEREA - Centro de Recuperação de Alcóolatras
Palestra
QUEM SÃO NOSSOS AMIGOS
- Palestrante: Jorge Luiz Mareseno
- Data: 27 de Abril de 2010, às 20 horas.
- Local: Salão Paroquial de Nossa Senhora Aparecida (ao lado do baracão de festas)