Jornal Fonte

Jaboticabal, 27 de Novembro de 2009 • Edição Quinzenal • Circulação Regional • Ano V • R$ 1,00

Jornalista responsável: João Teixeira de Lima - MTB 43.290 • joaoteixeira_lima@terra.com.br • www.jfonte.com.br **Nº 93**

Sessão da Câmara de Jaboticabal que aprovou dívida da Prefeitura com Viação Piracema poderá ser anulada pág.03

Margens do Rio Jabotiocabal. Se depender de ações da prefeitura, é melhor ficar com os "bodes operários", que no momento são os únicos que cuidam da poda do mato alto nas encostas do rio.

Combate a Dengue: a mesma ladainha pág.03

Mau cheiro de esgoto leva moradores do bairro alto em Jaboticabal ao desespero pág.02

Novo asfalto da Rua Brasília já pipocou pág.05

Salários de Policiais e Bombeiros Militares de todo Brasil podem ser equiparados aos do Distrito Federal pág.04

Juíza anula Decreto Legislativo que reprovou as contas da ex-prefeita de Jaboticabal pág.05

Trânsito: dois pesos e duas medidas pág.04

O trio do bem. Médicos são homenageados na Câmara de Jaboticabal pág.08

Entrevista com Nicole, nossa menina de ouro pág.06

AINDA

Idosos e deficientes poderão estacionar em qualquer vaga da área Azul pág.02

Calendário Comercial de Jaboticabal para Dezembro de 2009 pág.05

Candidatos ... não tão cândidos pág.05

OAB de Jaboticabal tem nova diretoria eleita pág.08

Clóvis - O Caso do grupo escolar "Coronel Vaz" pág.07

Mauricio Brusadin assume comando estadual do PV pág.07

Saguão da Câmara de Jaboticabal recebe novos sofás e cortina pág.04

Considerações sobre consciência pág.06

Ex-prefeito Baccarin é o novo presidente eleito do PT de Jaboticabal pág.07

O homem tecnológico no escuro pág.07

CVV - Uma maneira de nos doarmos ao "outro" pág.07

Os meninos verdureiros de Jaboticabal pág.03

TAIAÇÚ

Taiaçú realiza testes anti-HIV pág.07

O Timão de Taiaçú pág.08

Idosos e deficientes poderão estacionar em qualquer vaga da área Azul

A partir de 1º de dezembro de 2009 os idosos e pessoas portadoras de necessidades especiais poderão estacionar seus veículos em qualquer vaga da área azul em Jaboticabal, desde que possuam o cartão de autorização fornecido pela Prefeitura. Os interessados deverão procurar o sistema prático para obter o documento.

Essa foi uma proposta do programa "rotativa sonora" da Rádio Vida Nova (AM 1210), que foi acatada pelo prefeito José Carlos Hori, demonstrando sensibilidade para uma causa mais do que justa.

Começaram as obras de revitalização do lago municipal

Quem passa pelo paço municipal, onde se localiza o centro do Poder de Jaboticabal observa homens e máquinas trabalhando para deixar o local mais aconchegante e bonito. O custo da obra é de cerca R$ 250 mil, dinheiro conseguido pelo deputado federal Dr. Nechar através de Emenda.

Edital

A doutora Andréa Cristiane Fogaça de Souza Nogueira, Delegada de Policia Titular da Delegacia de Policia de Defesa da Mulher de Jaboticabal, Estado de São Paulo, no uso de suas atribuições legais, etc.

FAZ SABER, a todos os que o presente EDITAL virem que, no dia primeiro (01) de dezembro (12) de dois mil e nove (2.009), a partir das 14:30 horas, será procedida pela Excelentíssima Senhora Doutora Ana Paula Franchito Cypriano, mmª Juíza de Direito desta comarca, CORREIÇÃO ORDINÁRIA PERIÓDICA REFERENTE AO CORRENTE EXERCÍCIO, na Delegacia de Policia de Defesa da Mulher de Jaboticabal, situada na Av. Duque de Caxias, 628 – centro , nesta.

FAZ SABER, outrossim, que nessa oportunidade a Autoridade Corregedora facultará ao público em geral a apresentação de queixas, reclamações sobre abusos, falhas ou omissões e sugestões para melhoria dos serviços sujeitos à correição.

Para que chegue ao conhecimento de todos, mandou a Autoridade lavrar o presente EDITAL, que será afixado no local de costume, publicado e divulgado pela imprensa local. REGISTRE-SE. PUBLIQUE-SE e CUMPRA-SE. Jaboticabal, 22 de outubro de 2009. Andréa Cristiane Fogaça de Souza Nogueira – Delegada de Policia.

Mau cheiro de esgoto leva moradores do bairro alto em Jaboticabal ao desespero

São mais de 30 anos convivendo com o mau cheiro do esgoto, que é tão forte que provoca náuseas, segundo moradores da Rua Comendador João Maricato ouvidos pela reportagem do Jornal Fonte.

O senhor João Bento, proprietário de uma chácara e que cultiva verdura, disse que durante dois meses ficou gravemente enfermo, vomitando todos os dias.

Jornal Fonte – O senhor já reclamou com alguma autoridade?

João Bento – Direto e reto. Inclusive trouxe até vereador aqui, o prof. Emerson, mas nada resolveu, a situação continua do mesmo jeito.

Fonte – A situação é difícil?

João – É bem ruim.

Fonte – É duro conviver com essa podridão?

João – É difícil. A gente é humano, e eles não olham para o lado humano, eles olham para outros lados.

Fonte – E os seus impostos o senhor paga em dia?

João – Graças a Deus pago.

Fonte – O problema aqui aparentemente é do esgoto, e o esgoto é cem por cento do valor da água?

João – É cem por cento, o que você paga de água paga de esgoto também.

Fonte – Mas aqui pelo jeito não tem esgoto?

João – Pelo jeito não, o que vemos e sentimos não. Faz 3 anos que moro aqui, mas tem gente que mora a mais de 20, 30 e 40 anos, e todo mundo reclama da mesma coisa.

Fonte – Sofrendo?

João – Sofrendo com essa podridão que você está sentindo. Precisamos de ajuda, eles só prometem.

A moradora do numero 1531 dona **Orlanda Peixe Roselli**, também desabafou.

Fonte – Há quantos anos a senhora mora aqui?

Orlanda – Há 26 anos aqui nesta casa.

Fonte – E nesse tempo todo a senhora sofre com esse problema?

Orlanda – Esse tempo todo com esse mau cheiro, sujeira é pior que carniça, não tem condição, quando chove a m... sai pela tampa do esgoto e esparrama pelo asfalto, não estamos agüentando mais.

Fonte – A senhora tem reclamado com alguma autoridade?

Orlanda – Muitas vezes, eles vem aqui dão uma olhadinha, falam que vão fazer e não voltam mais. Meu marido tem 86 anos e não suporta mais.

Fonte – O sofrimento é grande. Eles vêm aqui e não resolvem nada?

Orlanda – É grande. Não fazem nada, colocam uma borracha no cano, dão umas bombeadas e vão embora.

Fonte – E qual a explicação que eles dão para esse tipo de problema?

Orlanda – Para mim eles dizem que vão arrumar, mas não arrumam. Escutei alguns falando que existe um encanamento "encavalado" um em cima do outro embaixo da terra, a impressão é que está misturando a b... com a água. Se não fosse proprietária desta casa, apesar de gostar muito daqui, já teriamudado.

Fonte – A Rua está bem asfaltada, inclusive a Norival Lacerda de onde desce o esgoto. Mas em compensação, existe esse mau cheiro?

Orlanda – Por que puseram esse asfaltinho em cima, essa casquinha e não tiraram o fedor que está por baixo?

Fonte – Agora vai ter que refazer tudo?

Orlanda – Vai ter, isso é coisa mal feita, coisa jogada fora.

Fonte – Começaram fazer a casa pelo telhado?

Orlanda – Pelo telhado, por cima. Agora quero ver como eles vão se virar, vão estragar o que está feito. Somos nós que pagamos tudo isso aí. Cobram um absurdo de esgoto, se eu gastar R$ 50 de água, pago R$ 50 de esgoto. E tenho que conviver com esse mau cheiro. As pessoas passam de carro e tapam o nariz.

Outro morador Otávio Sanfloriano, proprietário do supermercado Santo Antonio, também falou das agruras que sofre pelo mau cheiro.

Fonte – O senhor mora aqui há muito tempo?

Otávio – Desde 1976.

Fonte – Como é essa situação?

Otávio – Venho sofrendo desde que cheguei aqui com essa situação. Quando essa rua (Norival Lacerda) foi asfaltada acabou o problema da lama e da poeira, agora o mau cheiro é demais.

Fonte – Antes do asfalto deveriam ter verificado a canalização de esgoto e água pluvial. O senhor não acha?

Otávio – Esta calçada aqui foi quebrada 2 ou 3 vezes, depois do asfalto pronto, já foi um grande erro. Por que não prepararam tudo para fazer o asfalto? Estamos passando apertado com esse mau cheiro.

Fonte – A sua clientela não reclama?

Otávio – Tem pessoas que perguntam: que mau cheiro é esse? A gente fica envergonhado. Imagina você entrar num comercio e sentir uma carniça dessa... Aí eu peço perdão e digo que nessa rua estamos passando por isso!

Fonte – Os clientes podem pensar que o mau cheiro é do supermercado?

Otávio – É isso que estou querendo falar. Eles colocam a mão no nariz e indagam: que mau cheiro que é esse!

Fonte – No seu caso, dona Orlanda, quando a senhora recebe uma visita ela pode até pensar besteira?

Orlanda – Pensa que é da casa da gente, mas é da rua. Tem casa que o estrume sai pelo banheiro.

No dia que está mais calor e sem vento, para agüentarmos é difícil. Conclui Otávio.

Outro lado

O presidente do SAAEJ (Serviço Autônomo de Água e Esgoto de Jaboticabal) Paulo Polachini, disse que existe problema de entupimento na rede de esgoto, e quando isso acontece o mau cheiro ocorre. Acrescentou que ali existe cerca de 1.500 metros de emissário, que é muito antigo e precisa ser refeito, o que acontecerá na primeira semana de janeiro de 2010.

Ao lado, Otávio e Orlanda, que a vários anos convivem com o problema do mal cheiro da Rua Comendador João Maricato. Acima, João Bento, que afirma ter adoecido por dois meses devido ao mesmo problema.

Jornal Fonte
J.T. De Lima M.E • CNPJ 10.713.136/0001-00 • Inscrição Municipal 116.231
Jornalista Responsável: João Teixeira de Lima • MTB. 43290
Endereço: Rua Raposo Tavares, 230 • Recreio dos Bandeirantes,
Cep: 14883-418 Jaboticabal/SP • Tel (16) 3202 7509 / 9708 1980
joaoteixeira_lima@terra.com.br • www.jfonte.com.br

Projeto Gráfico e diagramação: http://ivandg.carbonmade.com, ivanhpac@gmail.com
Impressão: Fullgraphics. *Tiragem:* 5.000
Os artigos e matérias assinadas não representam a opinião deste jornal.
As matérias assinadas são de inteira resposabilidade de seus autores.
Anuncie ou assine o Jornal Fonte! Ligue para (16) 3202 7509.

Combate a Dengue: a mesma ladainha

Mais ao alto, córrego Jaboticabal tomado pelo mato. No Detalhe, ponte da Av. do Carmo e acima, predio público abandonado na Rua São Sebastião. Imagens que mostram que apesar do esforço da prefeitura em épocas de proliferação do mosquito da dengue, o descaso ainda é evidente, e medidas que já deveriam ter sido tomadas não parecem estar em pauta.

Nos períodos chuvosos é sempre a mesma ladainha: a dengue mata;, não deixem pneus expostos; fechem as caixas d'água; cuidado com vasos de plantas; musiquinha em ritmo de carnaval, olha a dengue aí gente... Mas de concreto mesmo, só a equipe de vetores e Zoonoses batendo de porta em porta pedindo para visitar os quintais das residências para combater focos do mosquito Aedes Eegypti, causador da dengue. Algumas portas se abrem, mas outras de bairros nobres se fecham segundo o responsável pelo controle de vetores e Zoonoses, José Carlos dos Santos, o popular Cafu, em entrevista ao programa "Rotativa da Sonora", da Rádio Vida Nova. O prefeito de Jaboticabal, José Carlos Hori (PPS), disse no mesmo programa que se essas portas não se abrirem recorrerá ao Ministério Público. Mas a pergunta que não quer calar é a seguinte: E quando o Poder Público não cumpre a sua obrigação, a população deve recorrer ao Ministério Público? Isto porque, medidas mais severas só são tomadas depois que o pior acontece. Agora estamos vendo uma grande movimentação de limpeza de córregos, contratação de agentes para combater o mosquito, o que não deixa de ser medidas importantes, mas paliativas. O combate a dengue não deve ser por campanha e sim uma constante, inclusive com punições severas aos especuladores que não limpam, não muram e não calçam os seus terrenos baldios, e muitos menos cuidam da limpeza de imóveis abandonados.

Existe suspeita que a morte de um jovem de 19 anos, ocorrida sábado, dia 14, teria sido causada por dengue hemorrágica. Mas dificilmente saberemos, porque não foi feita autópsia. Segundo um médico que não quis se identificar, a probabilidade é de 99%. O secretário de saúde José Donizete Thomazine, não descarta essa possibilidade, mas lembra outras causas e até de envenenamento. É importante salientar que aonde trabalhava o jovem morto, a vigilância sanitária fechou a cozinha, e outras pessoas estão doentes.

Providências

A Secretaria Municipal de Saúde, através do Controle de Vetores e Zoonoses, e demais secretarias e autarquias iniciaram as atividades de intensificação da Campanha de Combate à Dengue. A ação é uma continuidade dos trabalhos de prevenção realizados durante todo o ano pelos 26 agentes do Controle de Vetores.

Ao todo, 29 mil residências serão visitadas. No momento, estão sendo priorizados alguns bairros nos quais foi encontrado um número maior de focos. São os Bairro Xis, Vila Santo Antônio, Jardim Santa Rosa, Cohab I e Cidade Jardim.

De janeiro deste ano até agora, 11 casos foram confirmados.

"Estamos pedindo a colaboração da população, sem a qual não podemos agir. É fundamental que o cidadão abra as portas de sua residência e permita que os agentes façam seu trabalho. Além do mais, é importante que no dia-a-dia as pessoas também contribuam, eliminando os possíveis focos do mosquito", disse José Carlos dos Santos, chefe do Controle de Vetores.

Em Jaboticabal, todos os agentes deste setor trabalham devidamente uniformizados e com crachá de identificação, fazendo visitas às casas dos moradores, bloqueio de criadouros, arrastões e trabalhos de conscientização.

Ajude você também

Evitar que a doença se prolifere não deve ser apenas uma iniciativa dos órgãos públicos. Você também pode ajudar, eliminando os possíveis focos, como embalagens, copos plásticos, tampinhas de refrigerantes, pneus velhos, vasos de plantas, jarros de flores, garrafas, caixas d´água, tambores, latões, cisternas, sacos plásticos e lixeiras, entre outros.
Existem ainda medidas simples que podem contribuir. Misture uma colher de chá de água sanitária com um litro de água e borrife nas plantas de sua casa. A mistura mata o mosquito da dengue e não faz mal às plantas.

Sessão da Câmara de Jaboticabal que aprovou dívida da Prefeitura com Viação Piracema poderá ser anulada

Atendendo representação do vereador Murilo Gaspardo (PV), o Ministério Público do Estado de São Paulo, através da promotora de justiça de Jaboticabal Ethel Cipele, impetrou dia 20 de novembro de 2009, Ação Civil Pública Declaratória de Nulidade de Atos Legislativos, cumulada com pedido de liminar de sustação de seus efeitos concretos, objetivando a anulação da votação em sessão extraordinária da Câmara Municipal de Jaboticabal ocorrida em 11 de dezembro de 2008. Na sessão, foi aprovado por 5 votos a 4 o projeto de lei 621/08 do Executivo (Prefeitura), sancionado e promulgado pelo prefeito José Carlos Hori em 18 de dezembro de 2008, e que se transformou na Lei 3.841 de 18 de dezembro de 2008, reconhecendo uma divida da Prefeitura com a Viação Piracema que é permissionária do transporte público coletivo urbano de Jaboticabal no valor de R$ 7.055,671,27 milhões, e ainda prorrogou até dezembro de 2010, a prestação de serviços da Piracema sem licitação, diz a promotora em suas justificativas.

A promotora justifica ainda que por se tratar de matéria que versa sobre concessão de serviço público, conforme preceitua o Regimento Interno da Câmara, a votação deveria ter alcançado 2/3 dos votos, ou seja, 7 votos a favor e 3 contras. Acompanhe abaixo como foi a votação:

Votação na sessão de 11 de Dezembro acerca do pagamento de dívida da prefeitura com a Viação Piracema

Vereador	Partido
Contra o pagamento	
Murilo Gaspardo	PV
Dr. Nereu	PMDB
Wilsinho Locutor	DEM
ex-vereador Jan Nicolau	PP
Abstenção	
ex-vereador Julio César Tomé	PDT
A favor do pagamento	
Mauro Cenço	PPS
Carmo Jorge Reino	PPS
ex-vereador Edu Fenerich	PPS
ex-vereador Pepa Servidone	DEM
ex vereador Carlinhos Santiago	PT

E o dinheiro que foi pago?

Caso o juiz aceite a Ação, o impasse estará formado, isto porque os pagamentos mensais de R$ 30 mil, conforme estipula a Lei 3.841/08, estão sendo cumpridos segundo o secretário de finanças Julio de Jorge.

Os meninos verdureiros de Jaboticabal

Vez por outra andando pela cidade, especialmente pelo bairro Aparecida, encontro com os gêmeos Lucas e Mateus, de apenas 13 anos. Essa dupla que tem nome de artista de música sertaneja vende verdura numa carriola, para ajudar no seu sustento e da família. Trabalhar não faz mal a ninguém, mas lugar de criança é na escola.

Saguão da Câmara de Jaboticabal recebe novos sofás e cortina

Quem tem a possibilidade de adentrar a Casa de Leis, observa que o segundo saguão onde fica a galeria de presidentes recebeu novos sofás, cortina e almofadinhas, tudo de muito bom gosto. A decoração teria sido feita pela paisagista Ruchele Coan.

A nova direção da Câmara comandada pelo presidente Mauro Cenço, tem se destacado especialmente pela economia do dinheiro público, mas vez por outra a síndrome da ostentação ataca.

Num passado não muito remoto, o ex-presidente, aquele que se eternizou no Poder adquiriu um sofá de couro para o gabinete presidencial, e causou a renuncia do vice-presidente, por não concordar com tal exagero. Posteriormente, ambos se entenderam e juntamente participaram de vários congressos em estâncias turísticas, até que nas ultimas eleições o povo lhes deu cartão vermelho.

Trânsito: dois pesos e duas medidas

Calçada usada para estacionamento e comércio. Como sempre, fica a pergunta: Cade a fiscalização?

Certa feita estacionei o veículo do Jornal Fonte (um Fiat 147), num sábado, em frente ao Banco Itaú, na rua Rui Barbosa em Jaboticabal, e fui multado pela policia militar. Segundo os policiais, mesmo sendo fim de semana (sábados, domingos e feriados), o espaço em frente aos bancos devem ser preservados por questão de segurança. Mas na manhã de 21/10/09 (sábado), um veículo se manteve estacionado no local por todo o período e não apareceu nenhum agente seja militar ou civil para autuá-lo.

Na mesma rua, a calçada é usada como estacionamento, interrompendo a passagem de pedestres e principalmente dos cadeirantes. O poste do farol (sinaleiro) também atrapalha a passagem dos transeuntes, e ainda existe um "monumento", que serve para propaganda, inclusive daqueles anúncios de mortos, que também atrapalha a passagem dos pedestres. O que será que acontece com a fiscalização? Dois pesos e duas medidas? Ou será que só o Jornal Fonte enxerga essas aberrações? Sem falarmos das carretas que atravessam a cidade diuturnamente sem sofrerem quaisquer punições.

Salários de Policiais e Bombeiros Militares de todo Brasil podem ser equiparados aos do Distrito Federal

A PEC 300 (Projeto de Emenda Constitucional), que tramita no Congresso Nacional, propõe equiparação dos salários de policiais e bombeiros militares de todos os Estados com os colegas do Distrito Federal que ganham em torno de R$ 4,5 mil por mês. O presidente da república Luiz Inácio Lula da Silva disse em solenidade após sancionar o plano de carreira da categoria de Brasília, que pagar bons salários é o único jeito de evitar que agentes de segurança recebam "propina da bandidagem". Leia a baixo a íntegra do discurso do presidente.

"Lula diz que PM precisa ganhar mais para não levar 'propina da bandidagem'

O presidente Luiz Inácio Lula da Silva disse sexta-feira (6), após sancionar lei que cria plano de carreira para policiais militares e bombeiros do Distrito Federal, pagar bons salários é o único jeito de evitar que agentes de segurança levem "propina da bandidagem". No Distrito Federal, cada soldado da PM recebe pelo menos R$ 4 mil de salário inicial.

"A única hipótese de a gente não ter um policial levando propina da bandidagem é o policial ganhar o suficiente para ficar tranqüilo", disse Lula para platéia de policiais e bombeiros do DF.

Falando sobre a questão da segurança pública no Rio de Janeiro, Lula disse ainda que os policiais tenham de receber salários que garantam o sustento de suas famílias para não ter que recorrer a outros trabalhos os chamados "bicos".

"É preciso dar bons salários aos policiais do Rio de Janeiro para a gente exigir que ele cumpra sua função. Se precisar fazer bico, já estamos correndo risco. Se ele ganhar pouco e precisar trabalhar fora já estamos correndo risco", discursou o presidente.

Lula disse que a lei sancionada em benefício da PM do Distrito Federal deve ter repercussão nacional, mas que é preciso levar em conta que nem todos os estados têm a mesma capacidade financeira da capital federal.

"Eu sei que corremos um risco, porque aprova aqui e os outros estados também querem. Temos que levar em conta o poder dos cofres do estado. Nem todos os estados podem dar o que deu Brasília, que tem uma condição especial. Portanto, não podemos cobrar isso que o DF fez. Não podemos cobrar isso de Roraima, de Alagoas por exemplo", disse o presidente.

Disse ainda que é preciso resolver com as corporações da PM a questão dos turnos de trabalho. Segundo ele, não é possível continuar com as escalas de trabalho por 24 horas e 72 horas de folga. "Essa história de trabalho de 24 horas por 72 horas, temos que discutir. Primeiro, achar que um ser humano pode trabalhar 24 horas sem dar uma cochiladinha é acreditar em Papai Noel. É melhor que os companheiros ganhem melhor e tenham companheiros para trabalhar oito horas por dia, durante todo o dia", declarou.

Segundo a PM, o novo plano de carreira permitirá a promoção de 12 mil policiais, o que resulta em reajustes salariais. Contudo, a PM não soube informar o impacto sobre a folha de pagamento.

A PM tem um efetivo de 13 mil policiais no Distrito Federal e com a aprovação também poderá contratar até mais 3 mil agentes, 1,5 mil já em janeiro de 2010. O outros serão contratados somente em 2011.

Dilma

A ministra-chefe da Casa Civil, Dilma Rousseff, disse que a sanção do novo plano de carreira dos PMs do Distrito Federal era a realização de um "sonho" para os policiais. Em clima de campanha, a ministra disse para a platéia de policiais, que o momento permite dizer "que é preciso defender as políticas sociais do governo Lula porque elas levaram para o país mais saúde e mais oportunidades", afirmou.

Acompanhe abaixo a tabela de salários vigentes no país.

POSTO/	NORTE					SUL	CENTRO OESTE				NORDESTE									SUDESTE		
GRADUAÇÃO	TO (1)	RO	AP	AC (19)	RR (17)	PR (2)	MS (14)	MT (16)	DF (3)	GO (4)	RN	PI (13)	AL (5)	CE (15)	PE (9)	MA (18)	SE (11)	PB (6)	BA (10)	RJ (7)	SP (8)	MG (12)
SD 3ª Classe	-	972,51	-	-	511,02	-	1.700,00	1.437,37	-	-	-	-	901,33	-	-	-	1.673,75	-	-	-	-	-
SD 2ª Classe	789,47	1.330,56	-	-	770,23	1.024,33	1.947,52	1.617,04	3.031,38	1.680,00	-	-	1.726,62	667,04	-	-	2.008,50	-	-	786,69	1.745,39	1.518,96
SD 1ª Classe	1.572,29	1.526,91	1.092,35	1.811,77	1.122,38	1.789,69	2.176,00	1.796,71	4.129,73	2.711,00	1.594,73	1.127,20	1.818,56	1.445,29	1.237,29	2.037,39	2.068,75	1.424,76	1.412,34	1.137,49	1.948,85	1.775,42
CB	2.021,81	1.619,31	1.238,15	1.897,94	1.262,10	1.923,82	2.536,00	1.976,38	4.402,17	2.880,00	1.637,91	1.181,22	1.915,60	1.503,08	1.259,31	2.121,39	2.192,87	1.610,50	1.473,25	1.369,73	2.131,95	2.054,80
3º SGT	2.221,46	1.787,94	1.715,51	2.161,35	1.420,42	2.059,51	3.100,00	2.695,06	5.257,85	3.000,00	1.879,83	1.249,14	2.407,43	1.506,39	1.857,80	2.278,14	2.412,16	1.902,88	1.638,24	1.810,17	2.282,35	2.370,75
2º SGT	2.508,53	1.953,11	2.116,96	2.271,97	1.751,11	2.373,92	3.666,02	3.054,40	5.776,36	3.120,00	2.173,36	1.320,16	2.681,94	1.737,60	1.952,96	2.455,79	2.749,87	2.201,13		2.066,28	2.452,31	2.686,70
1º SGT	2.794,56	2.159,85	2.439,26	2.745,49	2.165,58	2.624,64	4.544,52	3.234,07	6.784,23	3.348,00	2.222,34	1.394,34	3.049,14	1.935,60	2.176,69	2.832,00	3.134,87	2.530,96		2.533,19	2.644,36	3.077,78
ST	3.153,66	2.634,56	2.899,40	3.048,55	2.485,52	3.071,05	5.229,00	3.593,41	7.608,33	4.200,00	2.350,95	1.516,06	3.472,43	2.145,79	2.407,10	3.187,31	3.291,61	2.921,18	1.721,53	2.854,84	2.861,37	3.453,37
CAD 1º ANO	1.621,34	-	2.029,85	-	-	954,21	-	1.617,04	-	3.000,00	1.112,98	-	1.346,98	1.868,66	-	1.964,64	-	640,00	-	786,69	1.716,11	2.499,30
CAD 2º ANO	1.658,75	-	2.029,85	-	-	1.074,91	-	1.796,71	-	3.120,00	1.156,30	-	1.444,90	1.868,66	-	2.048,24	-	690,00	-	786,69	1.858,51	2.499,30
CAD 3º ANO	1.737,33	-	2.029,85	-	-	1.272,54	-	1.976,38	-	3.348,00	1.244,33	-	1.634,69	2.140,50	-	2.121,39	-	900,00	-	786,69	2.054,56	3.077,78
CAD 4º ANO	-			-	-	-	-	-	-	-		-	-	-	-	-	-	-			2.229,75	-
ASP	3.475,71	2.772,00	2.944,08	-	2.612,68	2.651,68	-	3.046,15	7.499,80	4.200,00	2.155,51	1.751,21	3.340,48	2.161,99	-	3.333,61	3.785,35	2.672,10	816,55	1.710,44	3.895,68	3.453,37
2º TEN	3.797,78	2.918,69	3.383,07	4.556,60	2.799,00	3.682,41	5.673,64	4.061,53	8.714,97	5.160,00	3.000,72	2.087,69	3.567,94	2.404,18	2.894,04	3.793,42	3.936,76	3.417,96	3.653,83	2.530,02	4.097,11	3.844,45
1º TEN	4.084,84	3.736,43	3.745,19	4.834,00	3.138,94	4.047,40	6.560,82	4.512,82	9.283,56	6.000,00	3.791,75	2.353,04	4.100,99	2.692,70	3.225,29	4.232,33	4.920,95	4.004,94		3.057,68	5.202,52	4.524,96
CAP	4.945,02	4.502,19	4.266,76	5.813,31	3.362,50	6.359,92	8.245,60	6.017,09	10.679,82	8.748,00	4.800,00	2.834,62	5.331,13	3.844,28	4.285,45	5.680,60	5.905,14	4.733,43	4.055,17	3.733,46	5.583,41	5.086,16
MAJ	5.303,09	5.131,67	5.249,97	7.121,00	4.513,30	6.859,78	10.519,92	8.022,78	12.798,35	9.720,00	5.511,58	3.480,72	7.166,85	4.421,12	5.059,53	7.179,28	6.790,92	5.464,42	4.925,37	4.873,52	6.004,29	5.494,70
TC	6.020,25	5.461,83	6.068,15	7.331,00	4.724,94	7.854,00	11.826,25	9.168,90	14.638,73	10.800,00	6.518,33	4.622,13	7.706,29	5.522,98	5.758,49	8.057,10	7.470,00	6.225,14	5.284,00	6.370,41	6.660,59	6.164,48
CEL	7.167,51	5.857,01	6.505,20	8.007,14	4.921,00	8.423,25	14.056,14	10.478,74	15.355,85	12.000,00	7.310,52	6.372,65	9.010,52	6.924,44	6.345,25	10.450,19	8.392,27	7.801,60	5.856,84	7.314,47	7.299,21	6.834,26

Juíza anula Decreto Legislativo que reprovou as contas da ex-prefeita de Jaboticabal

A Juíza Ana Paula Franchito Cypriano, titular da 2ª Vara da Comarca de Jaboticabal anulou o Decreto Legislativo 477 de 26 de dezembro de 2007, que reprovou as contas da Prefeitura do ano de 2004, quando era administrada por Maria Carlota Niero Rocha (PT). O DL foi Votado e aprovado por unanimidade, inclusive pelo ex-vereador Petista Carlinhos Santiago, em sessão extraordinária de 26 de dezembro de 2007, mas a ex-prefeita não teve direito a defesa, portanto foi um julgamento viciado, assegura a ex-prefeita.

O presidente da Comissão de Finanças e Orçamento da Câmara Municipal, na época era o vereador Murilo Gaspardo (PV), e tinha como membros Carlinhos Santiago (PT) e Carmo Jorge Reino (PL), que apresentaram parecer em 20 de dezembro de 2007, opinando pela reprovação das contas relativas ao exercício de 2004. Decorreram cerca de nove meses, sem que a autora (Carlota) fosse intimada de qualquer ato relativo ao processo de votação das contas municipais. Exarado o parecer prévio pelo Vereador Presidente da Comissão de Finanças e Orçamento, e ratificado pelos demais membros da comissão, não houve notificação à autora de que o processo seria levado à votação, em sessão extraordinária designada para 26 de dezembro de 2007.

"Julgo procedente o pedido para declarar a nulidade do Decreto Legislativo nº 477 de 26 de dezembro de 2007, que julgou desaprovadas as contas da Prefeitura Municipal do exercício de 2004 e julgo extinto o feito, com resolução de mérito, nos termos do artigo 269, inciso I, do Código de Processo Civil. Jaboticabal, 22 de outubro de 2009. Ana Paula Franchito Cypriano - Juíza de Direito".

A Juíza Ana Paula Franchito Cypriano

Foto da internet

> "Julgo procedente o pedido para declarar a nulidade do Decreto Legislativo nº 477 de 26 de dezembro de 2007"

Novo asfalto da Rua Brasília já pipocou

O recapeamento asfáltico feito na semana passada na Rua Professor Valdir Pedro Morano (bairro Santa Luzia), antiga Rua Brasília, na esquina com a Avenida José Bento Marques, não resistiu às chuvas do dia 23/10. Segundo o secretário de obras Lourenço Costa, já era previsto que isso acontecesse porque o serviço não foi terminado devido à confecção de galerias no local, e acrescentou que tão logo venha a estiagem tudo será resolvido. Esse recapeamento, ainda segundo o secretário, foi feito pelos próprios funcionários da Prefeitura e resultou numa economia de aproximadamente R$ 50 mil.

Calendário Comercial de Jaboticabal para Dezembro de 2009

Os presidentes, Edson Gaglianone e Benedito Oclávio Frizzas, respectivamente, presidente do Sindicato do Comércio Varejista de Jaboticabal e do Sindicato dos Empregados no Comércio de Jaboticabal e Região e membros da Câmara de Dirigentes Lojistas e Associação Comercial lndustrial e do Agronegócio, reuniram-se, com diversos comerciantes da cidade, no ultimo dia 17 de novembro, quando ficou estabelecido o calendário especial e promocional de dezembro de 2009.

Conforme deliberação dos presentes, o comercio abrirá até as 22:00 horas, a partir do dia 07 de dezembro de 2009, com inicio de funcionamento às 09:00 borras.

Dezembro	Dia da Semana	Horário de Funcionamento
Dia 01	Terça-feira	Das 08:00 às 18:00 hs
Dia 02	Quarta-Feira	Das 08:00 às 18:00 hs
Dia 03	Quinta-Feira	Das 08:00 às 18:00 hs
Dia 04	Sexta-Feira	Das 08:00 às 18:00 hs
Dia 05	Sábado	Das 09:00 às 17:00 hs
Dia 06	Domingo	FECHADO
Dia 07	Segunda-Feira	Das 09:00 às 22:00 hs
Dia 08	Terça-feira	Das 09:00 às 22:00 hs
Dia 09	Quarta-Feira	Das 09:00 às 22:00 hs
Dia 10	Quinta-Feira	Das 09:00 às 22:00 hs
Dia 11	Sexta-Feira	Das 09:00 às 22:00 hs
Dia 12	Sábado	Das 09:00 às 22:00 hs
Dia 13	Domingo	FECHADO
Dia 14	Segunda-Feira	Das 09:00 às 22:00 hs
Dia 15	Terça-feira	Das 09:00 às 22:00 hs
Dia 16	Quarta-Feira .	Das 09:00 às 22:00 hs
Dia 17	Quinta-Feira	Das 09:00 às 22:00 hs
Dia 18	Sexta-Feira	Das 09:00 às 22:00 hs
Dia 19	Sábado	Das 09:00 às 22:00 hs
Dia 20	Domingo	Das 09:00 às 22:00 hs
Dia 21	Segunda-Feira	Das 09:00 às 22:00 hs
Dia 22	Terça-feira	Das 09:00 às 22:00 hs
Dia 23	Quarta-Feira	Das 09:00 às 22:00 hs
Dia 24	Quinta-Feira	Das 09:00 às 18:00 hs
Dia 25	Sexta-Feira - NATAL	FECHADO
Dia 26	Sábado	FECHADO
Dia 27	Domingo	FECHADO
Dia 28	Segunda-Feira	Das 08:00 às 18:00 hs
Dia 29	Terça-feira	Das 08:00 às 18:00 hs
Dia 30	Quarta-Feira	Das 08:00 às 18:00 hs
Dia 31	Quinta-Feira	Das 08:00 às 18:00 hs
Janeiro 2010		
Dia 01	Sexta-feira	FECHADO
Dia 02	Sábado	FECHADO
Dia 03	Domingo	FECHADO

Candidatos ... não tão cândidos

Oswaldo Leme

Os munícipes mais bem informados de nossa cidade já sabem, pela repercussão na imprensa escrita, falada e também através de portais e blogs da internet, que fui o único cidadão comum presente à penúltima Sessão Ordinária de nossa Câmara Municipal, o que eles não sabem, porque não foi repercutido, é que o fato se repetiu na última Sessão Ordinária. Parodiando FHC: "assim não dá, assim não pode". A imprensa que é tida e havida como o quarto poder em nosso sistema de governo tripartite faz sua parte, - quando não é aderente - na cobrança de responsabilidade e transparência dos três poderes constituídos. Os cidadãos comuns muitas vezes não dispõem de tempo para freqüentar as sessões e exercer os seus direitos por motivo de ordem prática; as sessões sempre acontecem na noite do primeiro dia útil da semana, e a manifestação popular só é possível por meio de inscrição antecipada para participar da "tribuna livre", devido a restrições do regimento; o que inibe a participação popular, pois nem todos os munícipes se sentem à vontade para falar no microfone de uma tribuna.

No final de 2008 nós tivemos que tolerar a presença, segundo o Tribunal Superior Eleitoral, de 116 "cidadãos jaboticabalenses" no rádio, nos jornais, e até na porta de nossas casas, desperdiçando papel, sujando nossas ruas e entupindo as bocas de lobo com seus santinhos, com a promessa de que se eleitos fariam tudo em nosso benefício. Dos 116, 10 assumiram o poder, e pouco ou nada fazem. Quem souber, por favor me avise, pois a Câmara nos faz o favor de não informar os trabalho dos vereadores e muito menos o quanto eles estão desperdiçando de nossos impostos.

Quanto aos outros 106 "altruístas" que nos prometiam tudo caso fossem eleitos, estão a fazer a coisa certa do ponto de vista deles, pois não foram eleitos e, portanto não têm compromisso algum com os votos recebidos.

Se apenas 70% dos candidatos não eleitos comparecessem às sessões ordinárias, o que seria um número razoável para justificar suas boas intenções enquanto candidatos, um deles ficaria de pé, devido ao limite de 80 cadeiras disponíveis para a "platéia".

A soma dos votos recebidos pelos candidatos que assumiram o mandato representa 23,57 % dos votos válidos totais da última eleição, portanto 76,43 %, (ampla maioria) dos votos foram firmados em quem demonstrava a intenção de nos representar enquanto cidadãos comuns; o que eles fazem hoje? Demonstram que foram meros figurantes em um pleito eleitoral e, que não têm um mínimo de consciência cidadã. Tomara, eles mudem seu comportamento para o bem de todos.

	Classificação	Competição
2006	Campeã	Kata Individual Zonal Sul Sudeste – Guarujá/SP
	Campeã	Kumite Individual Zonal Sul Sudeste – Guarujá/SP
	Campeã	Kata Equipe Zonal Sul Sudeste – Guarujá/SP
	Campeã	Kata Individual Seletiva Nacional Pré-Pan – Foz do Iguaçu / PR
	Campeã	Kumite Individ Seletiva Nacional Pré-Pan – Foz do Iguaçu / PR
	Campeã	Kata Equipe Seletiva Nacional Pré-Pan – Foz do Iguaçu / PR
	Campeã	Kata Individual Pan American Chapionships – Foz do Iguaçu/PR
	Campeã	Kumite Indiv. Pan American Chapionships–Foz do Iguaçu/PR
	Campeã	Kata Equipe Pan American Chapionships–Foz do Iguaçu/ PR
	Campeã	Kata Individual Etapa Final Circuito ACEK/Matão
	Campeã	Kumite Individual Etapa Final Circuito ACEK/Matão
	Campeã	Kata Individual - I Campeonato Paulista Escolar e Open de Karate
	Campeã	Kumite Ind - I Campeonato Paulista Escolar e Open de Karate
2007	Campeã	Kata Individual –5ª Etapa Campeonato Paulista - Ribeirão Preto
	Campeã	Kumite Ind -5ª Etapa Campeonato Paulista – Ribeirão Preto
	Campeã	Kata Ind - XVII Campeonato Paulista Karate Boys - Ibirapuera / SP – Finais
	Campeã	Kumite Ind. Campeonato Brasileiro Kumite – Ibirapuera/ SP
	Campeã	Kata Indiv Campeonato Paulista Finais - São Carlos
	Campeã	Kata Equipe Campeonato Paulista Finais - São Carlos
	Campeã	Kata Individual – II Campeonato Paulista Escolar e Open de Karate
	Campeã	Kumite Ind - II Campeonato Paulista Escolar e Open de Karate
	Campeã	Kata Ind - Campeonato Brasileiro de Kata - Uberlândia / MG
	Vice-campeã	Kata Equipe Campeonato Brasileiro de Kata - Uberlândia / MG
2008	Campeã	Kata Ind - FLÓRIDA CITRUS CUP / MIAMI
	2ª Colocada	Kumite Ind - FLÓRIDA CITRUS CUP / MIAMI
	Bi-Campeã Paulista	Kata Ind. - 5ª Etapa Paulista Regional - FPK
	Bi-Campeã Paulista	Kumite Ind. - 5ª Etapa Paulista Regional - FPK
	Bi-Campeã Paulista	Kumite Ind. XVIII Campeonato Paulista Karate Boys / Finais – Ibirapuera – SP
	Apresentação no Sambódromo / SP em "Comemoração ao Centenário da Imigração Japonesa no Brasil" presença ilustre da Família Imperial Japonesa e do Presidente do Brasil.	
	Campeã	Seletiva Nacional visando o Campeonato Sul Americano de Karate - Ibirapuera / SP
	Em virtude das Comemorações ao Centenário da Imigração Japonesa no Brasil a Colônia Okinawana organizou um mega evento com a participação de vários países: USA, Canadá, Argentina, Peru, México, Venezuela e etc. A Nicole executou uma belíssima apresentação neste evento.	
	Campeã	Kata Ind. - Finais do Campeonato Paulista – Pirassununga/SP
	Campeã	Kata Equipe - Finais do Campeonato Paulista – Pirassununga/SP
	Campeã	Kata Ind.Campeonato Tríplice Fronteira de Karate Santa Catarina
	Campeã	Kata Ind. Campeonato Tríplice Fronteira de Karate / SC
	Campeã	Kata Equipe Campeonato Tríplice Fronteira de Karate / SC
2009	Campeã	Kata Ind. Copa Brasil Interclubes de Karate – Tupã / SP
	Campeã	Kumite Ind. Copa Brasil Interclubes de Karate – Tupã / SP
	Campeã	Kata Ind Campeonato Brasileiro de Karate – Aracaju/SE
	Campeã	Kumite Ind Campeonato Brasileiro de Karate – Aracaju/SE
	Bronze	Kata Equipe Campeonato Brasileiro de Karate – Aracaju/SE
	ATLETA DESTAQUE do Campeonato Brasileiro única atleta a vencer as duas modalidades Kata/Kumite.	
	Campeã da Seletiva Nacional para o Sulamericano em Medelin/Colômbia.	
	Bronze	Campeonato Sulamericano Medellín / Colômbia (Panamerican Karate Federation)
	Ouro	Kata Individual Sulamericano Buenos Aires (Hayashi-Ha South América).
	Ouro	Kata Equipe Sulamericano Buenos Aires (Hayashi-Ha South América)
	Ouro	Kumite Individual Sulamericano Buenos Aires (Hayashi-Ha South América)

Quadro de Medalhas

Ouro	Prata	Bronze	Total
39	2	2	43

Entrevista com Nicole, nossa menina de ouro

Nicole Helena Yonamine Mota, 13 anos, estudante do 9º ano do ensino fundamental, filha de Paulo Mota e Simone Yonamine Mota, e com três irmãos, Bruno, (21 anos, 4ºAno USP/Odonto), Victor (15 anos, 1º Colegial) e Monique (11 anos, 6ºano do Ensino Fundamental).

Faixa Preta 1º Dan, treina no Ginásio Municipal de Esportes de Jaboticabal e Academia Cardiofísico.

Jornal Fonte - Há quantos anos você pratica o karatê?

Nicole Helena Yonamine Mota Iniciei os treinamentos aos 04 anos de idade. Faz 9 anos que pratico o karate.

Fonte - O fato de sua família ser exemplo nesta arte marcial ajudou no seu preparo?

Nicole - Com certeza me sinto privilegiada de tê-los sempre por perto para me auxiliar e orientar. Meu avô, sem comentários, é minha maior fonte de conhecimento, determinação e perfeccionismo, um dos maiores conhecedores desta Nobre Arte no mundo. 9º DAN, ele é incansável, treina até hoje todos os dias. Meu pai também é muito respeitado em nossa modalidade, é representante do estilo Shito-ryu de Karate no Brasil e membro da Comissão de Graduação da CBK (Confederação Brasileira Karate). Minha mãe (atual técnica da Seleção Brasileira) e meus tios foram grandes atletas da Seleção Brasileira, ou seja, o meu crescimento como atleta e principalmente como ser humano devo a esta maravilhosa família.

Fonte - Quantas vezes por semana você treina?

Nicole - Todos os dias.

Fonte - Como você concilia os estudos e os treinos? E quando há campeonatos, como você se prepara?

Nicole - Os meus pais exigem muito de mim nos estudos, mas concilio muito bem as duas coisas, acredito que tudo é uma questão de organização. Entro na escola ás 7hs e saio ás 12hs. As 14hs retorno para ajudar as alunas da minha classe com dificuldades de aprendizado. Com isso a diretora Profª Monica Verardino, a quem devo meus sinceros agradecimentos, ofereceu a bolsa de estudos de 100% a minha irmãzinha caçula, pois a minha eu já possuo (desta forma aos 13 anos de idade também colaboro com as despesas de casa). Saio da escola ás 16hs e vou direto para a academia aonde treino até ás 19hs30min. O meu treinamento não tem segredo, é baseado em muito fundamento.

No concurso de redação promovido pela EPTV (TV Globo Regional) cuja 1ª Etapa selecionava as 30 melhores redações de Jaboticabal, fui selecionada. Na 2ª fase, fiquei entre as 4 selecinadas e na 3ª e última etapa, na qual competiram os finalistas de toda região, conquistei a 25ª posição para Jaboticabal. O aluno sendo disciplinado e organizado pode ser um bom atleta e um conciliar muito bem o esporte e os estudos.

Fonte - Como você define o karatê na sua vida?

Nicole – Hoje, o karatê para mim é tudo... é a minha base, é com ele que busco meu equilíbrio físico e mental. Com este esporte aprendi valores como: respeito, caráter, organização, humildade, cortesia, comprometimento, determinação, superação, etc. e tudo isso aplico na minha vida pessoal.

Fonte - Você acha que leva uma vida muito diferente das outras meninas da sua idade?

Nicole - A minha rotina não é nada fácil, a maioria prefere uma vida com menos responsabilidades.

Fonte - Qual foi à sensação de conquistar uma vaga para representar o Brasil em Marrocos?

Nicole – Foi emocionante. Uma sensação única de missão cumprida. Indescritível em palavras.

Fonte - Qual a sua expectativa em relação a este Campeonato?

Nicole - Minhas expectativas são bem positivas. Estou treinando muito e se for à vontade de Deus, trarei uma medalha para o Brasil.

Fonte – E os seus sonhos?

Nicole - No esporte, com certeza meu maior sonho é ser Campeã Mundial. Na vida profissional, quero ser Juíza de Direito. Estou me dedicando muito aos treinamentos e aos estudos e no que depender de mim meus sonhos serão realizados.

Nicole posa durante o Campeonato Sul-Americano/HAYASHI-HÁ SHITORYU, ocorrido no último mês de outubro, na cidade de San Pedro, Argentina. Atualmente, ela é filiada às duas Entidades Oficiais da modalidade no país, a FPK (Federação Paulista de Karate) e a CBK (Confederação Brasileira de Karate).

Considerações sobre consciência

Zélia Maria Barbosa de Moraes Lima

Aproveitando os festejos do ultimo dia 20, relativo ao "Dia da Consciência Negra", gostaria de convidá-los a fazer uma reflexão acerca da definição sobre consciência. O dicionário Aurélio, diz que é o: "Atributo pelo qual o homem pode conhecer e julgar sua própria realidade".

Devemos nos perguntar: quantas vezes temos realmente consciência dos nossos atos, da nossa função perante a sociedade, da maneira como julgamos e prejudicamos o nosso próximo para satisfazer o nosso egoísmo?

Vamos criar o dia da consciência "pesada", para que paremos para exigir uma análise critica sobre os nossos atos.

Na verdade, falta-nos a consciência do dever perante a sociedade e as obrigações morais dentro da família. Falta-nos a consciência de pessoas de bem que deseja prejudicar quem quer que seja. Falta-nos fé em Deus, em nós e nos seres humanos. Falta-nos, sobretudo, paciência, honestidade, educação, amor e caridade.

Deixemos os preconceitos de lado e estendamos nossas mãos a quem devemos ajudar e amparar, reclamar quando estamos realmente certos de nossas obrigações, respeitando assim a liberdade de cada um, dentro de casa ou fora dela.

É hora de nos conscientizarmos que não somos um numero apenas, ou mais um ser humano entre tantos. Ninguém evolui moralmente sozinho. Cada de nós têm sua função, exerça-a! Do contrário, a sua consciência um dia lhe cobrará.

Ex-prefeito Baccarin é o novo presidente eleito do PT de Jaboticabal

O ex-prefeito, ex-deputado estadual e suplente de senador José Giacomo Baccarin, foi eleito presidente do PT diretório municipal de Jaboticabal no ultimo domingo 22/10, a posse se dará em 1º de janeiro de 2010. Baccarin andava meio afastado do cenário político, e seu retorno dará um novo ânimo à política jaboticabalense. A eleição do ex-prefeito teve o apoio e uma composição com a também ex-prefeita Maria Carlota Niero Rocha.

Brusadin assume comando estadual do PV a partir de Janeiro de 2010

O ex-vereador jaboticabalense Mauricio Brusadin, é o novo presidente estadual do PV (Partido Verde). Correligionários e militantes verdes acreditam que a ascensão de Brusadin trará uma nova dinâmica para o partido que cresceu muito nos últimos tempos.

Taiaçú realiza testes anti-HIV

A Secretaria Municipal de Saúde de Taiaçú, em Convênio com a Secretaria de Estado da Saúde do Estado de São Paulo, iniciou em 16 de novembro campanha de Testagem anti-HIV, com duração até 30 de novembro e que busca levantar o número de pessoas infectadas pelos vírus causador da AIDS. O Convênio trouxe para o Município 200 Kits para os testes.

A meta é esclarecer a população que o indivíduo que tratar da doença no momento certo terá uma melhor qualidade de vida. O teste de AIDS é gratuito, sigiloso e um direito seu!

O homem tecnológico no escuro

Professora Roberta Scatolim

Em pleno século 21, com a sociedade da informação ligada por redes intangíveis e virtuais, ficou no escuro.

No último dia 10, terça-feira, um "apagão" atingiu vários estados brasileiros: Rio Grande do Sul, Santa Catarina, Mato Grosso do Sul, Mato Grosso, Bahia e Pernambuco. A região mais afetada foi a Sudeste, principalmente, estados de São Paulo e Rio de Janeiro. Uma ironia, para os estados considerados mais desenvolvidos do Brasil. Nem o Paraguai escapou. A justificativa é que houve falha na transmissão de energia da usina hidrelétrica de Itaipu.

Mas tudo o que foi falado até agora vocês já ouviram e viram na mídia. O fator relevante dessa situação é a ausência de uma necessidade tão básica, que muitas vezes passa despercebida, e não é valorizada. A única que permite o acesso a tantas tecnologias.

O homem preocupa-se tanto com futilidades e consumismo, e esquece que se não houver energia, ele terá que fazer uma fogueira, como nossos antepassados, se quiser ter luz.

É apenas na ausência de algo que sentimos sua falta, em outras palavras, a necessidade é condicionada quando é capaz de ser suprida. A mesma sociedade da inteligência não se preocupa com suas conseqüências. Tudo é descartável. A ânsia por novos produtos implica nas conseqüências desses no meio ambiente. O indivíduo, para se adequar aos padrões da sociedade estética do consumo, compra celular, roupa, móveis, tvs... sem precisar. E o descarte desses produtos se reflete em tragédias, fatores atmosféricos, e que geralmente a sociedade culpa o Governo.

O indivíduo constrói um barraco no pé de um morro, e quando cai, a culpa é do Governo. Joga o lixo pródigo nas ruas e quando ele retorna ao lar a culpa é do Governo. Varrem calçadas e dão banhos em automóveis com a mangueira e quando falta água a culpa é do Governo.

Chega de culpas alheias, está na hora do homem inteligente deixar de ser artificial, e assumir suas responsabilidades. Voltar a pensar em problemas básicos como falta de água ou luz.

Pois, se isso acontecer, o povo ficará sem energia para assistir "A Fazenda", seu futebolzinho, e vai "Viver a Vida" no escuro.

O Caso do grupo escolar "Coronel Vaz"

Clóvis Roberto Capalbo

Muitos cidadãos, por ignorarem a razão pela qual não foi realizada ainda a reforma do Grupo Escolar "Coronel Vaz", circulam pela cidade fazendo pesadas criticas a administração municipal.

O prédio, em mísero estado de conservação, foi tombado pelo Estado e não pela municipalidade, tornando-se intocável e impossibilitado de receber a tão desejada e esperada reforma, que culminaria com reparos, respeitando a sua originalidade. Para que a reforma aconteça, é preciso verbas do Estado. Segundo informações parece que o processo licitatório para a reforma está adiantado.

Imagens que mostram o descaso com o patrimônio histórico e a educação. Dizem alguns que o projeto para reforma, de responsabilidade do Governo do Estado, já está em andamento.

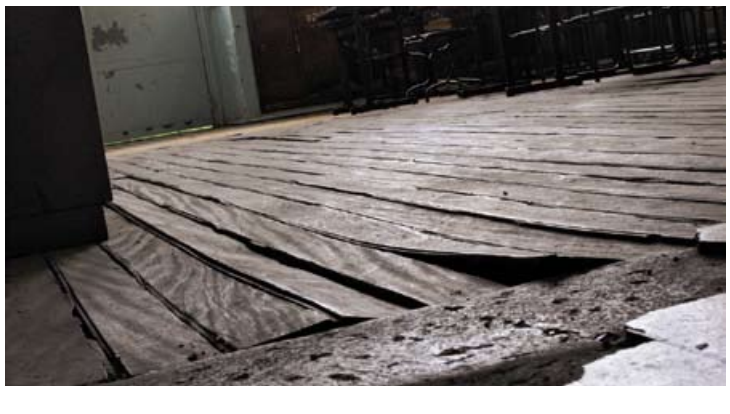

O processo de tombamento, quando é feito pelo Estado ou pela União, impede o Poder municipal de interferir no que for necessário, pois existe um procedimento de acompanhamento pela secretaria qualificada, ficando a Prefeitura apenas com poderes de acompanhar as reformas, não obstante a direção de a área educacional ter sido municipalizada.

São duas coisas distintas. Uma é a intocabilidade pela municipalidade e a outra, a responsabilidade e fiscalização do Estado.

É lógico que o processo de solicitação da verba é acompanhado por todo um aparato de informações técnicas de engenharia e especificidades sobre a arquitetura original do prédio, pois o objetivo do tombamento é manter a identidade arquitetônica, que por sinal é das mais belas e invejáveis.

O sentimento de mágoa dos que fizeram seus estudos no prédio reside no fato de que, no seu auge, a escola era modelo e referência regional, com sistema educacional rígido e professores da melhor qualidade. Muitos deles são lembrados até hoje. Esperamos que a prometida verba chegue o mais breve possível e que seja salvo mais um imóvel que é peça fundamental da nossa história.

Moradores de Jaboticabal não cansam de reclamar ao Sr. Prefeito, embora sua responsabilidade seja limitada, pois esbarra nos limites da legalidade do processo de tombamento de prédios.

CVV – Uma maneira de nos doarmos ao "outro"

José Fernando Stigliano – voluntário CVV

O primeiro plantão do CVV (Centro de Valorização da Vida) em Jaboticabal data de 20/08/1983, e foi feito em uma sala da antiga rodoviária da Praça Don Assis, com os jovens plantonistas/voluntárias Izabel e Helena. O trabalho teve continuidade até o dia 16/07/1993, quando foi interrompido em junho de 1994. Reaberto no mesmo ano, pouco tempo depois, o trabalho permaneceu funcionado até meados de 2006. Foram 7.850 dias de apoio às pessoas desesperadas, necessitadas de desabafar. A média era de 10 pessoas atendidas por dia, o que perfaz cerca de 78.500 pessoas. Em Jaboticabal, 980 voluntários participaram dos 49 cursos ministrados pelos voluntários mais experientes do CVV. Palestras anuais para divulgação do CVV, em cinco escolas estaduais no período noturno em nossa cidade, também ajudaram na formação. Por três anos (1997/1999) freqüentamos várias salas de aula dos cursos da Unesp, Campus de Jaboticabal, divulgando o CVV. Também divulgamos a entidade em escolas das cidades de Guariba, Pradópolis, Monte Alto e Vista Alegre do Alto. Através da Rádio Cultura AM, depois de quatro anos (1997/2000), conseguimos abrir um posto do CVV em Monte Alto, cujo primeiro plantão data de 06/11/2000, e no qual o trabalho permaneceu ativo até 2005.

Criada em 1999, no posto de Jaboticabal, a Comissão de Ação Comunitária criou o caminho de Renovação Contínua (CRC), com o objetivo de levar a Proposta de Vida do CVV à comunidade. Foram formados 03 grupos em nossa cidade: um na Fazenda Terapêutica "Joana de Angelis" (que existe até hoje), outro na Associação dos Engenheiros (AREA) e um terceiro na Associação dos Contabilistas. O trabalho do CRC foi criado inicialmente na cidade de São Paulo, em 1998, no bairro Ipiranga, por um grupo de voluntários do CVV.

Nossa Comissão de estudos proporcionou vários Cursos do CA-I (Curso de aperfeiçoamento um) em nosso Posto, e em encontros, caso do Encontro Regional de Rio Claro e Brodowisk. Além de divulgar o CVV na emissora de rádio de Monte Alto e em Taquaritinga, a partir de 2003 conseguimos um espaço semanal na rádio Vida Nova AM, até hoje sendo transmitido, sempre contando com a importante colaboração e compreensão dos diretores da emissora.

O texto acima é um breve resumo do que aconteceu e acontece no CVV de nossa cidade. Aos interessados em reabrir o CVV em Jaboticabal, estaremos orientando-os a esse respeito. Nosso telefone é 16-9186-4640.

O trio do bem

Médicos são homenageados na Câmara de Jaboticabal

O Conselho Regional de Medicina do Estado de São Paulo conferiu a honraria de boa conduta médica aos médicos Aleudo Coelho Santana, Jamil Calil Sader e José Batista Nogueira, pelos 50 anos de formatura. A cerimônia foi realizada na noite de 19 de novembro de 2009, na Câmara Municipal de Jaboticabal, juntamente com a Associação Médica de Jaboticabal, que é presidida pelo médico e vereador Nereu Rodolpho Krieger da Costa. O evento contou com a presença de parentes e amigos dos homenageados, além do prefeito José Carlos Hori, do vice Raul Girio, de 8 dos 10 vereadores e de muitas outras autoridades.

Vereadores e autoridades prestigiaram a cerimônia do Conselho Regional de Medicina do Estado de São Paulo, que conferiu a honraria de boa conduta médica aos médicos Aleudo Coelho Santana, Jamil Calil Sader e José Batista Nogueira, pelos 50 anos de formatura.

O taiuvense **Jamil Calil Sader**, falando da família. "Tenho divida de gratidão, porque ninguém se faz sozinho, todas as pessoas são resultado da soma de vários fatores. Você constrói o ser humano com dezenas e dezenas de influências, algumas profundamente marcantes e que na verdade vão definir quem você vai ser. Identifiquei essas pessoas, e agradecer publicamente a influencia positiva que elas exerceram em minha formação humana e técnica que resultou em beneficio para tanta gente a quem eu atendi nesses 51 anos de profissão. A diferença entre o médico daquele tempo e de hoje é muito grande, exageraram no uso dos exames subsidiados, é preciso tempo para ouvir o doente. Nasci em Taiúva, lá joguei futebol e viajava de trem para estudar no ginásio aqui em Jaboticabal".

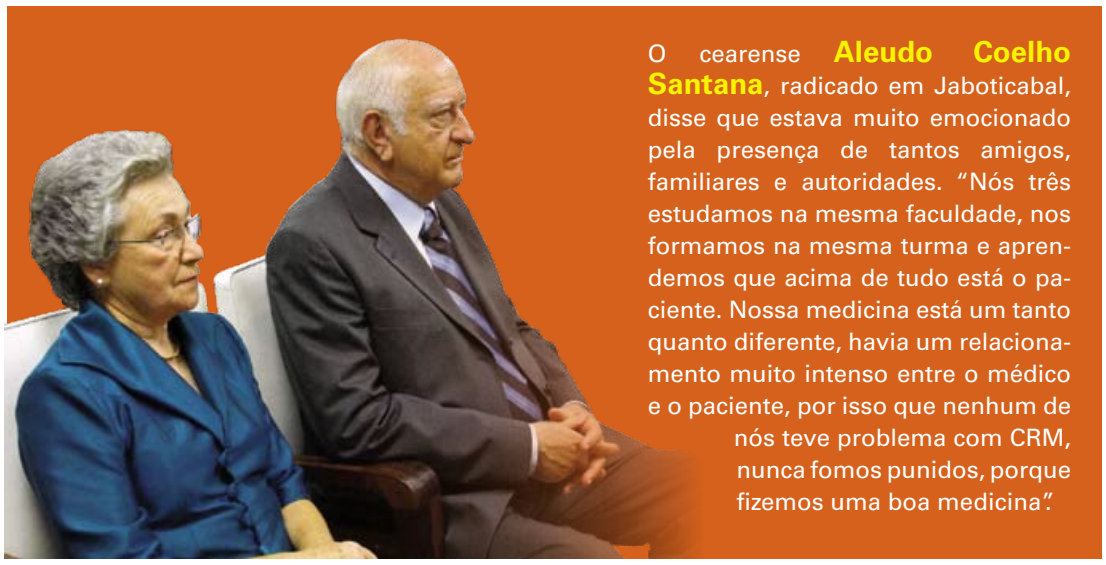

O cearense **Aleudo Coelho Santana**, radicado em Jaboticabal, disse que estava muito emocionado pela presença de tantos amigos, familiares e autoridades. "Nós três estudamos na mesma faculdade, nos formamos na mesma turma e aprendemos que acima de tudo está o paciente. Nossa medicina está um tanto quanto diferente, havia um relacionamento muito intenso entre o médico e o paciente, por isso que nenhum de nós teve problema com CRM, nunca fomos punidos, porque fizemos uma boa medicina".

José Batista Nogueira falou da sua emoção e disse que estava muito grato pela homenagem. "A medicina hoje infelizmente é desumana, é preciso aliar a parte tecnológica com a médica, o médico ainda é elemento importante, não apenas a tecnologia. É necessário maior união da classe, e que haja respeito não de médico para médico apenas, mas com o paciente também. Falta humanização, é bom ser escolhido, mas também é bom escolher".

PARABÉNS A ANIVERSARIANTE

Rosângela Tomazina Pereira Lima Colla (Rose), comemorou seu aniversário ao lado do marido Reovaldo Aparecido Colla (Colla), em Cancum no México. "Preferi viajar ao invés de festa, o lugar é lindo", disse ela. Parabéns!

Os jogadores: Da Esquerda para Direita em pé: Toni Zóboli (Pintado), Veíco (goleiro), Dionísio Elias, Paulo Miki, Odilon B. Santos (Farmacêutico) e Conhaque (irmão de Paulo Miki). Da Esquerda para Direita agachados: Hércules (Baiano), Geraldo Vieira, Tião da Biteva, Tim e Gérson Vieira.

O Timão de Taiaçú

Na década de 50, precisamente no ano de 1952, o Município de Taiaçú tinha o seu Corinthians Futebol Clube, que jogava no campo da Rua Maçone. A partir de 1957, o Clube passou a se chamar Grêmio (Grêmio Recreativo de Esporte da Liga Popular Taiaçuense), sua sede funcionava no prédio onde hoje é a Câmara, e o campo duas quadras adiante na mesma Rua. O Corinthians e posteriormente o Grêmio contaram com um jogador muito conhecido dos jaboticabalenses, pois em Jaboticabal ele mora e presta relevantes serviços médicos no Hospital São Marcos, onde também é diretor. A foto que vemos se encontra orgulhosamente exposta no Bar do Bahia, localizado na praça central de Taiaçú, terra natal do jogador.

Nossos agradecimentos aos companheiros Bahia, Dr. Lineu Zuculo e seu filho Gabriel que muito contribuíram com esta matéria.

OAB de Jaboticabal tem nova diretoria eleita

Dia 17/10, aconteceu eleições na OAB, subsecção de Jaboticabal, e a exemplo dos outros anos tudo transcorreu dentro da normalidade. A partir de janeiro de 2010 e até 2012 a Ordem será comandada pelo presidente Alessandro Alamar, a vice Lucia Helena Torchia, pelo secretário geral João Ricardo Pacheco, pela secretária adjunta Ana Paula Donadon e pela tesoureira Adriana Valéria De Simoni.